

ANNUARIO



DELLA

R. UNIVERSITÀ DI TORINO

1906-1907

Anno 503° dalla fondazione



STAMPERIA REALE DI TORINO

20 Febbraio 1907

(ANNO XXXI)

Comunicazioni telefoniche

Università, via Po, 15-17	6-91	
Istituto di patologia generale	{	
» di fisiologia		corso Raffaello, 30 3-99
» di materia medica		
» di chimica, via Bidone, 36		12-43
» di anatomia patologica		{
» » umana		
» di medicina legale		
» d'igiene, via Bidone, 37	4-73	
Clinica chirurgica operativa (Ospedale Umberto I).	20	
» dermatopatica (Ospedale S. Luigi)	9-21	
» medica, via S. Massimo, 24	3-12	
» oculistica, via Juvara, 19	8-36	
» ostetrica ginecologica	{	
» e guardia ostetrica		Telefono Municipale 2-10
» psichiatrica (R. Manicomio)	7-72	
Patologia e clinica chirurgica (Ospedale S. Giovanni)	{	
» medica (Ospedale S. Giovanni)		5-40
Prof. Bozzolo (abitazione), via Magenta, 20	15-90	
» Carle Antonio (abitazione), corso Re Umberto, 17	87	
» Castellari Giovanni (ufficio), via Garibaldi, 24	10-41	
» Chironi (abitazione), via Bonafous, 7	17-12	
» Gradenigo Luigi (abitazione), via Cernaia, 40	3-09	
» Graf Arturo (abitazione), via Bricherasio, 11	12-49	
» Mosso Angelo (abitazione), via Madama Cristina, 34	3-62	
» Vicarelli Giuseppe (abitazione), via Ormea, 7	18-62	
Dott. Battistini Ferdinando, via Garibaldi, 28	13-62	
» Dionisio Ignazio, corso Vinzaglio, 10	3-74	
» aggr. Ballerini Velio (abitazione), corso Palestro, 4	12-60	
» Pes Orlando (abitazione), via S. Dalmazzo, 6	8-36	
Avv. Tedeschi Felice (abitazione), via Consolata, 1	10-64	
R. Politecnico (Valentino)	4-28	
R. Scuola di medicina veterinaria	4-12	
R. Politecnico (Museo industriale)	7 17	
Orto Botanico (Valentino)	12-85	

DISCORSI
D'APERTURA DELL'UNIVERSITÀ

DISCORSO DEL RETTORE

Signori,

Il convegno al quale e Maestri, e giovani e popolo accorrenti in conspetto alle maggiori Autorità nostre, e gli auguri di chi degnamente presiede alla pubblica istruzione in Italia, e che io mi onoro di rappresentare, dànno quella maggior solennità ch'è degna del vecchio Studio subalpino, commemorante il glorioso avvento suo nel primo fiorir dell'umanesimo che rivendicò la cultura e con la cultura le idealità italiane: questo convegno ha ed esprime un significato altrimenti più alto e potente di quel che sia una ricordanza che si celebri, o l'aprirsi di un nuovo anno accademico chiamante gli operosi alle fatiche dei meditati studi, e di esperimenti che allarghino contro l'ignoto i dominî del pensiero. Certo, ricordare le prime origini quando, come avviene dello Studio generale nostro, rappresentino lo schiudersi di un'idea civile che informi di sè la rinnovantesi vita del popolo, è atto nobilmente doveroso: e l'Università lo avrebbe compiuto commemorando la nascita sua in occasione del raggiunto quinto secolo di esistenza, se

l'incendio della Biblioteca preziosissima non l'avesse gittata nel lutto, dal quale ora soltanto si rileva per l'opera concorde dei Maestri e del Bibliotecario valoroso che le reliquie dei perduti tesori raccolse, e nuovi stromenti di studio in grande copia riunì; e si rileva pronta e parata ad ogni ricerca, ad ogni lotta che significhi conquista di sapere, crescente elevazione di civile coscienza.

Ma se il caso funesto vietò che la commemorazione annunciata qui si tenesse nella giusta ricorrenza sua: più lieta ventura, ai conforti munifici di chi ultimamente resse le sorti della pubblica istruzione, di Paolo Boselli già del risorgere della Biblioteca universitaria così benemerito, concedette a noi di farla oggi che ancor freme negli animi l'eco delle feste celebranti la liberazione della patria, e che un'altra liberazione precorse: quella ch'è nei provvedimenti pensati dalla saggezza di Vittorio Amedeo II a favor della cultura, e nei quali, ravvivato di nuova luce, rifulge il pensiero dell'unità italiana. Perchè gli Statuti nostri vennero formati a consiglio di due valentissimi, di un siciliano, il D'Aguirre, di un veneto, il Maffei; dalle estreme regioni della patria convennero così due chiari ingegni a riformare lo Studio, col fine, nobilmente sentito e dichiarato, che da ogni parte d'Italia e Maestri e Studenti vi accorressero. Sia lecito dunque dire, o Signori, che l'Università di Torino, diventata Università piemontese quando raccolse in sè lo spirito del Piemonte, dopo aver peregrinato nelle varie vicende dello Stato da Savigliano a Chieri, da Vercelli a Mondovì, nobili Città ch'io saluto, come pure saluto Bobbio, famosa pei suoi Codici che l'Università nostra riunì, e dei quali i più insigni salvati

dalla furia devastatrice dell'incendio vengono pubblicati a special cura di un Maestro, tra i dotti preclaro, di Carlo Cipolla; sia lecito dire che l'Università di Torino, l'Università piemontese, qual venne ricostituita da Vittorio Amedeo II, risorse nel nome d'Italia, e l'idea e le tradizioni italiche ne formarono l'anima: onde fu fatta degna di gittare coi moti generosi del '21 la parola prima di libertà, e di aprire il lungo periodo delle epiche lotte chiuse con la restituzione d'Italia madre a sè, ai grandi destini di cui l'assicurano le passate glorie e la virtù dei suoi figli, nati ad onorarla non a ripudiarla.

L'idea che condusse la riforma del nostro Studio, e l'istituzione del Collegio delle Provincie che ne compì e ne compie l'opera, fu dunque saggiamente e patriotticamente innovatrice; e la segnalo oggi che la fondazione prima dello Studio si commemora, per dire al Paese che intera coscienza del dover civile suo ha, di fronte ai tempi nuovi che s'affrettano, l'Università piemontese. La quale ricorda come nacque, come crebbe; ricorda i grandi che v'insegnarono e gli studenti dalla cui giovinezza gioventù perenne attinge; ricorda che non inutilmente l'opera sua si produsse; ricorda ch'educando le menti agli studi, educò pure gli animi ai doveri supremi del cittadino, e ne fanno nobile testimonianza le lapidi qui dedicate al nome dei giovani caduti in battaglia combattendo per la Patria. Ma questi ricordi non consigliano all'Università di rinchiudersi nel passato glorioso: sono bensì valido auspicio al voler suo di consentire al movimento di vita nuova che intorno a lei si agita, di contribuire a comporre quell'armonia di comune operosità ch'è stromento vero di civile educazione, e a mantenere

saldo nella sicura visione dei fini lo spirito italiano. Ond'è, che attorno a lei sono già sorti speciali istituti superiori dove ogni applicazione tecnica della scienza è studiata, e dove l'antica arte del commercio che fu già gloria dei padri sarà restaurata e ravvivata coi metodi e i sussidi dell'alta cultura moderna; nell'Università stessa gli stromenti di studio s'accresceranno con la formazione delle nuove Cliniche che l'Amministrazione cittadina nostra con grave dispendio procura, e col sorgere, primo in Italia, dell'istituto ufficiale di psicologia sperimentale per liberalità munifica della famiglia Pellegrini, che io m'auguro sia esempio nobile e fecondo; e dall'Università si diffonde pel tramite dei suoi studenti la cultura alle classi operaie con la Scuola popolare universitaria.

Così l'Università piemontese festeggia il cinquecentesimo secondo anno dalla sua nascita, sciogliendo un inno alla vita, disposta a lasciare ogni inutile ed impacciante tradizione di fronte ai doveri nuovi: e se la storia sua è magnificamente detta nelle linee consegnate alla lapide qui murata, e scritte con arte squisita da Ettore Stampini, maestro dottissimo di latina eloquenza, che pure amorevolmente curò la pubblicazione pensata a ricordo della solennità odierna: dell'Università italiana e dell'ufficio suo dirà un altro insigne Maestro che delle lettere è oggi onore altissimo.

Con queste ricordanze vive; con questa fede in noi e nell'opera scientifica e civile che dall'Università deve muovere, fede ch'è il senso ultimo ed alto dei festeggiamenti cittadini che qui simbolicamente si chiudono a ricordo del passato e pur ammonendo e incoraggiando per l'avvenire: con questi ricordi e con

questa fede dichiaro incominciato il cinquecentesimo-terzo anno di vita dell'Università piemontese. E lo inauguro consegnando il governo dello Studio ed ogni autorità mia al nuovo Rettore, la cui elezione e nomina annunzio ai Maestri, ai Giovani, alla Città, alle Autorità di ogni ordine: al nuovo Rettore al quale io pel primo rendo cordiale ossequio, a Rodolfo Renier, uomo per dottrina preclaro, per bontà d'animo amatissimo. Sia egli reggitore ottimo dello Studio nostro: e possa avviarlo per quei sentieri di nuova gloria che verrà or tracciando la parola eletta del Maestro ch'io presento non qual pensatore soltanto, ma quale vate leggente nei riposti segreti del futuro: di Arturo Graf.

Rettore Università

Torino.

Era mio proposito, era mio desiderio rendere personalmente omaggio codesta illustre università, che con legittima compiacenza rievoca le antiche glorie e con sicura fede riafferma le speranze nuove. Costretto a ritornare subito a Roma per improrogabili doveri ufficio, prego Lei volermi rappresentare e dire ai colleghi la mia parola di assenso, di plauso alla nobile festa della storia e della coltura italiana.

Ossequi cordiali.

RAVA.

Rettore Università

Torino.

Dolente che esami universitari mi impediscano di venire come avrei desiderato ad assistere feste centenarie codesta insigne Università, prego Lei e Consiglieri Stampini, D'Ovidio, Mosca e Pagliani di voler rappresentare me e Consiglio Superiore.

Presidente Consiglio Superiore
SCIALOJA.

REX · VICTORIVS · AMADEVS · II

EVGATIS · HOSTIBVS · ET · PATRIAE · SALVTE · CONFIRMATA

VT · INVENTVI · OPTIMIS · ARTIBVS · INSTITVENDAE · CONSVLERET

ATHENAEVM · TAVRINENSE

BENEDICTI · XIII · AVENIONENSIS · PONTIFICIS · LITTERIS

SVFFRAGANTE · LVDOVICO · ALLOBROGICO · ACHAIAE · PRINCIPE

A · D · VI · KAL · NOV · AN · MCCCCIV · INSTITVTVM

VARIAS · DEINDE · FORTVNAE · VICISSITVDINES · PERPESSVM

AC · PROPE · AD · INTERITVM · REDACTVM

IN · HASCE · AEDES · QVAS · IPSE · AB · INCHOATO · EXSTRVXERAT

ATQVE · IDONEO · INSTRVMENTO · ORNAVERAT

AN · MDCCXX · TRANSFERRI · IVSSIT

ACCITISQVE · VNDIQVE · VIRIS · DOCTRINA · INSIGNIBVS

VT · AVCTIS · MAGISTERIIS

LIBERALES · DISCIPLINAS · LONGIVS · PROVEHERET

VNIVERSAM · STVDIORVM · RATIONEM

NOVIS · LEGIBVS · ET · INSTITVTIS · TEMPERAVIT

IDEM · AN · MDCCXXIX · PRAELARVM · ILLVD · EPHEBEVM

PROVINCIALIBVS · EGREGIAE · SPEI · ADVLESCENTIBVS

QVI · REI · FAMILIARIS · ANGVSTIA · PREMERENTVR

PVBlice · ALENDIS · ET · ERVDIENDIS · APERVIT

QVOD · TEMPORVM · VICIBVS · QVATER · CLAVSVM

CVM · TANDEM · A · REGE · CAROLO · ALBERTO · AN · MDCCCLII · RESTITVTVM

ATQVE · ETIAM · AMPLIS · AEDIBVS · AVCTVM · ESSET

EX · PRINCIPIS · BENE · MERENTIS · NOMINE · APPELLATVM · EST

QVARVM · RERVM · MEMORIAM · VT · SVO · TEMPORE · CELEBRARENT

XI · VIRI · ATHENAEO · ADMINISTRANDO

ANNO · MDCCCCVI

QVO · CIVITAS · TAVRINENSIS · DIES · FESTOS · SAECVLARES · EGIT

AD · VICTORIAM · COMMEMORANDAM

QVA · SVBALPINI · DVCTV · AVSPICIOQVE · VICTORII · AMADEI · II

A · D · VII · ID · SEPT · AN · MDCCVI

FVSO · GALLORVM · EXERCITV · VRBEM · OBSIDIONE · LIBERAVERVNT

EAS · IN · TABVLA · MARMOREA · INSCRIBENDAS

TABVLAMQVE · SOLLEMNI · RITV · A · D · VI · KAL · NOV ·

EO · IPSO · DIE · QVO · ANTE · DII · ANNOS ·

CIVITATI · TAVRINENSI

STVDIVM · GENERALE · QVOD · VOCABATVR · CONCESSVM · EST

· IN · AVDITORIO · MAXIMO · PROPONENDAM · CVRAVERVNT

IOANNE · PETRO · CHIRONI · RECTORE · MAGNIFICO

DISCORSO LETTO DAL PROF. ARTURO GRAF

L'UNIVERSITÀ FUTURA

Signore e Signori,

Le Università di quanti sono paesi civili si trasformarono profondamente nel secolo XIX, ma più si trasformeranno nel XX. Siam giunti a un punto critico della civiltà e della storia, e tutto ci avverte che siamo sulla soglia di una nuova età. Si rinnovano tutto intorno a noi il pensiero e la vita; e mentre nuove forze si liberano per nuovi cimenti, e mentre s'aggrava il contrasto delle opposte tendenze, e ogni moto s'accelera nel trambusto crescente, una necessità diviene ogni dì più imperiosa; la necessità di armonizzare insieme il progresso materiale, l'intellettuale, il morale; di conciliare gl'interessi apparentemente discordi dell'individuo e della società; di affermare, tutelare, tener alti tutti quei valori ideali, senza di cui non altro è possibile che decadenza e barbarie. Fatti, opere, intenti che richiedono negli organi tutti della vita sociale tale una virtù di adattamento, e tale una prontezza nel riscontrarsi al bisogno, quali non si richiesero in nessun altro tempo. Concetto eminentemente moderno della vita e dell'essere si è quello di una continuata genesi, di una funzionale

successione e sostituzione di forme. Più ineluttabilmente che mai, ciò che si ferma, ciò che irrigidisce, muore. Quale ha da essere, come ha da comportarsi l'Università di fronte alla civiltà presente, che essa per non piccola parte produce; di fronte alla civiltà che s'annunzia, e che essa dovrà per non piccola parte produrre?

Che la presente civiltà nostra non sia tutta ottima, e che sia ragionevole augurio l'augurio che la futura non troppo le rassomigli, sarà facilmente consentito da chiunque serbi lucidità di veduta e libertà di giudizio. Non merita tutti i biasimi che le si danno da alcuni, ma nemmeno tutte le lodi che le si danno da altri. Sua maggior forza e sua maggiore virtù è il lavoro, l'operosità molteplice ed instancabile che trasforma, adatta, crea, atterra ed edifica. E nessuno vorrà negare che il lavoro non sia guadagno; ma a taluno parrà che non sia tutto guadagno. Se quello che dovrebbe essere mezzo diventa fine, il guadagno può mutarsi in discapito. Il lavoro per il lavoro è formola anche più ingannevole e vacua dell'altra, l'arte per l'arte; e arte e lavoro non hanno senso se non quanto servano e promuovano la vita. Soverchiano nella civiltà presente il moto e le forme, difettano l'unità e la sostanza; e tale è la celerità di quel moto, e tanto l'incalzarsi di quelle forme, che lo spettacolo arieggia a quello del cinematografo. Ma la perpetua faccenda e l'agitazione perpetua non bastano a creare una contenenza, a proporre un fine alla vita; onde, con più ragione che mai, possiamo ripetere il detto di Michele Montaigne, che per voler essere in ogni luogo, noi, veramente, più non siamo in nessuno. La vita esteriore accaparra tutte le nostre forze, richiede

tutto il nostro tempo, ci prende tutti interi, ci trascina e ci travolge, e non è quasi più nessuno di noi che abbia opportunità, o voglia, di fermarsi un istante, di riprender fiato e di raccorsi, per far qualche esame di sè e degli altri, delle ragioni della propria vita e dell'altrui. La fretta diventa la regola di tutte le nostre azioni, e tutte si risentono della fretta con cui le compiamo. In un tempo in cui tanto si parla di critica, è stupefacente cosa il vedere come le più avventate opinioni siano accolte, ripetute, propugnate, da chi non ha il tempo, nonchè di discuterle, nemmeno d'intenderne il senso. In un tempo in cui tanto si parla di libertà, è tristissima cosa vedere gli uomini diventare sempre più schiavi, impigliarsi sempre più in mille necessità, ridursi a non essere più altro che un'infima ruota di una macchina mostruosa, e di quanto crescon le opere, di tanto scemare le anime.

Bisogna esser pazzi per voler negare e respingere le molte conquiste del pensiero e dell'azione effettuate nel tempo nostro; ma bisogna esser ciechi per non vedere i mali che le accompagnano e in troppi modi ne scemano il beneficio: dissidii multiformi e crescenti, incertezza e instabilità d'indirizzi, dispersione e dissipazion di energie, la scienza contro il sentimento e la coscienza, i valori economici contro i valori morali, gl'interessi pratici contro gl'interessi ideali, il lavoro ammaestrato a diffidar del pensiero, una vita disarmonica, affannosa, incoerente e, nel medesimo tempo, ingombra e vacua. Certo, questa civiltà nostra è un aggregato molto complesso e molto vario, e chi guardi soltanto alla copia, non può non rimanerne meravigliato; ma se alcuno poi chieda quale sia l'anima di questa civiltà, la risposta

a tale domanda è assai malagevole. Un'anima la civiltà nostra non pare che l'abbia, e se non vorremo dire, per questo, che sia civiltà di pure forme esteriori, dovremo forse dire ch'è civiltà molto più meccanica che organica. Il rilevar ciò sarebbe certo assai doloroso, se non vedessimo, da altra banda, che essa è, nelle sue varie parti, e nel tutto insieme, molto arrendevole, e se troppi segni non lasciassero chiaramente intendere che il suo confuso e tumultuario processo è, insomma, un processo di rapida trasformazione. Civiltà, senza un'anima che la informi e la regga, non può a lungo durare. Bisogna che la civiltà riabbia un'anima, ed è nostro dovere, e sarà nostra salute, ajutarla a procacciarsela.

Pel raggiungimento di così alto fine l'Università non può tutto, ma può molto, e deve potere anche di più. Dall'Università escono per la massima parte coloro che poi son chiamati a reggere i destini della nazione, a soprintendere alla sua varia operosità, a tutelarne e avvantaggiarne gl'interessi. Quali che abbiano ad essere i futuri ordinamenti delle società civili, una classe dirigente sarà pur sempre necessaria, anzi tanto più necessaria quanto più si moltiplicano e si complicano le funzioni del sociale organismo; ma alla classe dirigente si chiederà, per ciò appunto, sempre di più: non titoli e pompe e parvenze e facile disinvoltura e poveri accorgimenti; ma fondato sapere, fedì sicure, altezza di carattere, serietà di propositi, vivo senso di responsabilità. Uomini hanno ad essere, e non fantocci. Certo l'Università non crea gli uomini, ma può e deve ajutarli a crescere. E perchè possa, bisogna ch'essa abbia fede in sè, e che la intera nazione abbia fede in lei. Ora è un secolo, la Prussia

giaceva atterrata ai piedi di Napoleone vincitore. Le battaglie di Auerstädt e di Jena avevano annientata in un mese la monarchia del gran Federico: invasa la capitale, smembrato il territorio, distrutto l'esercito, esauste e intercette dallo straniero le finanze. Sembrava giunta pei vinti l'ora di disperare; ma i vinti non disperarono. Giovanni Fichte, con pensiero di filosofo, con parola d'apostolo, predicò la riforma dell'educazione. Il re Federico Guglielmo pronunziò queste memorabili parole: *Lo Stato deve supplire con forze morali le forze fisiche perdute*. E fu fondata l'Università di Berlino. E Alessandro di Humboldt ne toglieva argomento a riaffermare il primato della Prussia, a presagirne le sorti. La storia c'insegna che il presagio non fu menzognero.

Le forze fisiche (chiamiamole pure così) non iscarseggiano troppo nella civiltà nostra; ma quanto scarseggiano le forze morali, o almeno certe forze morali. E come s'aggrava di giorno in giorno il pericolo che seguitando queste a mancare, quelle ancora si stemperino ed esauriscano! A prevenire il danno, a produrre nuova integrazione e nuovo equilibrio, si richiede lunga opera e faticosa, concorso di volontà non meno avvedute che strenue, larga copia d'istrumenti e di mezzi.

L'Università non sarebbe più ciò che vuole e dev'essere se non partecipasse quest'opera, se di quest'opera non fosse la principal promotrice. Che deve essa fare? e quali i modi dell'azione sua?

L'Università deve provvedere all'alta coltura. Nel dir questo, tutti sono d'accordo; ma quando poi si sia detto, non s'è detto gran che, anzi si è detto assai poco. Che cosa s'ha a intendere per coltura, e

quale è il fine della coltura? L'espansione e l'intensione della vita? Sì, certo; ma badiamo che non siano di una parte soltanto, in una direzione soltanto. Espansione, intensione e, soggiungeremo, elevazione di tutta la vita. Nelle cose umane ciò che non si eleva, decade. Buona coltura è solamente quella che alla parte inferiore di nostra natura fa prevalere la superiore; che ai fini più alti subordina i meno alti; che non isdegna il reale, ma non perde di veduta l'ideale, e di quello si serve per raggiungere questo; che armonizza in unione feconda il pensiero e l'azione, l'amore del bello e il proponimento del buono, la libertà e l'euritmia, la gentilezza e la forza. Buona coltura è quella che dà la dovuta importanza alla vita esteriore e la dovuta importanza alla vita interiore. Noi forse ci stiamo ora accorgendo di darne troppa alla prima e non abbastanza alla seconda, così come in altri tempi se ne volle dar troppa alla seconda e non abbastanza alla prima. La giusta proporzione è difficile da ottenere, ma per difficile che sia, convien procacciarla.

L'Università ha da provvedere alla buona e alta coltura. Per far ciò occorre, prima di ogni altra cosa, che essa non ignori lo spirito e i bisogni dei tempi e non si chiuda alla vita. Una scuola, di qual si voglia grado, che si chiuda alla vita, è una mostruosità e una sventura. Con questo non si vuol già dire che l'entrare all'Università, e l'uscirne poi col titolo di dottore, debba esser facile, o che all'Università debbano essere date, da chi non vuole provvedere altrimenti, incombenze che non le appartengono, che ne falsano il carattere e ne intralciano l'opera. Fare dell'Università una specie di porto di mare non

vuol già dire farla vivere di vita più feconda. Occorre poi che l'Università abbia fede in una legge della vita, e abbia fede nella verità, sia pure una verità condizionata e graduale, che per opera nostra diviene, e sempre più si purga dell'errore, e sempre più diventa verità. Se mai un giorno potesse propagarsi e prevalere tra gli uomini la massima che Federico Nietzsche fece sua, poco tempo innanzi che le tenebre della pazzia sommergessero la sua mente: *nulla è vero; tutto è permesso*, l'Università potrebbe chiudere, per non riaprirle mai più, le sue porte. E si chiuderebbe, a breve andare, la storia del genere umano.

L'Università provvede alla buona e alta coltura insegnando. Che cosa deve essa insegnare? Non è possibile il dubbio: tutto ciò che si richiede ai fini di quella coltura. Si dice comunemente che l'Università è l'organo della scienza, l'organo suo maggiore e più propriamente specifico, e certo si dice cosa assai giusta. La coltura nostra si fonda per moltissima parte sopra il sapere, ed è avida di sapere. L'uomo è in gara e in contesa con la natura, e cerca, non solo di emanciparsi da lei, ma ancora di soggiogarla; impresa eroica e santa, perchè mira a liberar l'uomo dalla oppressione dei bisogni inferiori, sì ch'egli possa consacrare in più larga misura le forze al soddisfacimento dei bisogni superiori; perchè tende al trionfo della migliore umanità, alla costituzione di un vero regno umano. Questi fini non possono essere conseguiti se non col soccorso e per la virtù delle varie scienze che hanno per oggetto di studio appunto la natura, ossia quanto può essere, o potrà essere, o potrebbe essere, misurato e pesato. Tali scienze sono una delle glorie, e certo non la minore, della età che

possiamo dir modernissima, e chi lo nega, non merita d'essere confutato.

Ma l'uomo non deve soltanto industriarsi di soggiogar la natura; deve ancora saper reggere sè, e i consorzii in cui vive. Non basta che conosca le cose; bisogna ancora che conosca se stesso. Dalle scienze della natura egli impara a conoscere le cose, ma impara, nel medesimo tempo, a conoscere sè, perchè sperimenta in esse la natura sua propria e vi misura le sue proprie potenze. L'uomo non può conoscere senza conoscersi. Ogni sapere arreca questo duplice beneficio; onde si vede quanto debba esser guardinga la distinzione tra sapere utile e sapere inutile; tra quello che conduce a effetti pratici e quello che, per ipotesi, non vi conduce; perchè, lasciando stare che il sapere giudicato inutile oggi può riuscire utile domani, sempre il sapere rivela in qualche modo l'uomo a se stesso. A che punto sarebbe lo spirito umano se non avesse mai voluto accogliere e promuovere altro sapere che quello che appariva atto alle applicazioni pratiche immediate? Ma a dare all'uomo la piena conoscenza di sè, le scienze della natura non bastano; si richiedono ancora quelle che ebbero nome di scienze morali; si richiede la storia della sua operosità multiforme, imprese d'ogni maniera, religioni, istituzioni, costumi, arti, letterature, scienze medesime; si richiede la filologia e si richiede la filosofia. E l'Università dovrà insegnar tutto questo.

Come avvenne che le scienze le quali studiano di proposito la natura e le scienze che studiano di proposito l'uomo e le sue operazioni si poterono credere, anzichè alleate, rivali? E come avvenne che quelle, disconoscendo le ragioni di queste, contesero loro il

terreno, e mostrarono più di una volta la deliberata intenzione di escluderle? Chi volesse rispondere a tali domande dovrebbe narrare una lunga storia. Basti qui notare la disuguaglianza e la sproporzione a cui quell'ingiusto conflitto condusse: mentre alle scienze che in qual si voglia modo studiano la natura si prodigarono gl'incoraggiamenti e gli ajuti, alle scienze che studiano l'uomo e le sue operazioni si diede a mala pena quant'era necessario perchè potessero vivere, o a dir meglio, perchè potessero non morire.

Gli esempj sono dinanzi agli occhi di tutti, e può sembrarne superfluo il ricordo. Alle scienze naturali, sperimentali, induttive, o come altrimenti si possano chiamare, ampie e sontuose sedi, copia di mezzi, assistenza molteplice; alle altre, o nulla, o il meno possibile. Si direbbe che queste altre, più che desiderate, sian tollerate; e per molte non si tratta nemmeno di tolleranza, perchè o non si vogliono, o non se ne sa l'importanza, e, a ogni modo, non ci sono. Dove, nelle nostre Università, salvo qualche rara e parziale eccezione, insegnamenti di filologia moderna? Dove, nella patria di tutte le arti, insegnamento di storia dell'arte? Dove qualche esercitazione in quella estetica che sarà o non sarà una scienza, ma che pure è tal cosa che chi non abbia qualche familiarità con le sue intuizioni, o almeno co' suoi problemi e i suoi dubbj, parrà un ostrogoto ogni qual volta vorrà parlare di arte e di letteratura? Dove cattedre di storia delle religioni, di storia del costume, di storia delle scoperte ed invenzioni, di storia delle idee? Tronchiam la sequela, che potrebb'essere molto più lunga.

Vorrà qualcuno dire che questi siano studj meno importanti di quelli che hanno ad oggetto la natura?

Ma, senza ripetere, con l'antico Protagora, che l'uomo è la misura di tutte le cose, si potrà ben dire che l'uomo è pur quegli che crea tutte quante le scienze, e che l'uomo non può non essere per l'uomo soggetto di capitale importanza. Spesso i cultori delle scienze naturali, sperimentali, induttive, non nascondono certo loro disdegno per la letteratura e per l'arte. Ma è giusto un tale disdegno? Conoscere le letterature dei popoli antichi e moderni, non vuol dire conoscere, in una certa misura, l'anima dell'umanità e, in una certa misura, appropriarsela? E l'arte non è essa una meravigliosa rivelatrice dell'anima umana, una purgatrice e propagatrice di sentimenti, e come l'insegna più appariscente delle varie civiltà che si sono succedute sopra la terra? E come sarebbe facile mostrare che studio d'arte e di lettere giova a quelle scienze medesime per troppo amor delle quali alcuni son forse inclinati a non averne cura! Se certe scienze richiedono in più special modo spirito analitico, certe altre richiedono in più special modo spirito sintetico; se per la soluzione di certi problemi occorre la chiara e distinta vision delle parti, per la soluzione di certi altri occorre la chiara e comprensiva visione del tutto. Ma la vision comprensiva di un tutto concreto è sempre, in un qualche modo, visione artistica, visione poetica. In un certo senso, le singole scienze fanno bene ad astrarre da tutto ciò che non è di loro particolare e immediato interesse; ma non bisogna, per altro, dimenticare che questo astrarre è cosa artificiosa, e che il mondo e la vita eccedono dai confini di ogni singola scienza, e che tutte le scienze devono tendere alla integrazione di un unico sapere. L'Università, se non vuole, col fatto, smentire il proprio

suo nome, deve accogliere tutto il sapere e tutto impartirlo.

Ma ciò non basta. Con impartire il sapere acquisito, l'Università, adempie, certo, un relevantissimo officio, ma non l'intero suo officio. Essa deve inoltre adoperarsi ad aumentare il sapere, stimolare negli animi il senso e l'amore del vero, incitare lo spirito di ricerca, insegnare i metodi con cui nella ricerca si deve procedere, e che più la rendono fruttuosa. Distribuire la scienza, suscitare lo spirito scientifico, provvedere a questo spirito gl'istrumenti opportuni, ecco altrettanti fini che l'Università si deve proporre, ed ecco altrettante parti del multiforme suo officio.

L'insegnamento suo deve essere, non tecnico, ma scientifico. L'Università non deve essere un politecnico, o, con qual altro nome possa essere designata, una scuola professionale. Non le si debbono assegnare troppi fini pratici, che ne alterano il carattere e ne rendono malsicura l'azione. Il che non vuol dire che l'Università abbia ad ignorare, o fingere d'ignorare, la correlazione necessaria e vitale della teorica e della pratica, e il loro mutuo condizionarsi. Naturalmente la scienza si riverbera nella pratica, e la informa e la rinnova; ma alla scienza la pratica non vuol essere proposta come fine immediato e perentorio. La scienza deve potersi muovere liberamente, senza che altri le tracci la via, o le chieda stretto conto di ogni suo passo. Sapere per potere, sì, certo; ma, prima di tutto, sapere per essere. E dove tanta scienza fosse insegnata potrebbe essere di non piccolo giovamento anche una cattedra d'ignoranza, una cattedra dalla quale un maestro più sapiente degli altri ricordasse le molte cose che non sappiamo e troppo spesso presumiam

di sapere, mantenesse vivo e vigile il senso di antichi e nuovi problemi, mettesse in guardia contro le conclusioni affrettate, e non lasciasse scambiare per verità dimostrate le ipotesi.

Il sapere s'è venuto specializzando sempre di più e seguirà a specializzarsi ancora. L'enciclopedia non può più essere patrimonio di nessuna mente, per quanto capace e vigorosa essa sia, e ciascuno di noi deve cercarne le sparse membra nei lessici, in quei voluminosi e sempre rinnovati lessici, che oramai non osano più nemmeno essi di fregiarsi del titolo di enciclopedie. Son lontani i tempi in cui il Trivio e il Quadrivio potevano trovare comodo ricetto in un unico spirito, e gli ultimi enciclopedisti preparano, per la loro parte, la rivoluzione francese, ma non riescono a vederla. Della presente condizione del sapere è manifesto, per un verso, il beneficio, per un altro, il danno. Gli è certo che lo specialista, consacrandosi tutto intero a una singola scienza, o anche a una qualche suddivisione di singola scienza, può e impadronirsene meglio, e più efficacemente adoperarsi in servizio di essa e conferire ai suoi progressi; ma certo del pari che lo specialista facilmente perde il senso di quei rapporti delle cose che gli sono men ovvii e men familiari; che corre pericolo di diventare, se non ostile, indifferente a ogni altra operosità che non sia la propria, o ausiliatrice della propria, e che quanto più è specialista, tanto è più prossimo a persuadersi che il mondo cominci e finisca dove comincia e finisce la sua specialità.

Ora, che l'Università debba formare specialisti, è fuori di dubbio e fuori di discussione. Ma si può chiedere se, pur formando specialisti, essa non possa, in

qualche modo, riparare ai danni dello specialismo crescente. E mi pare che possa, e che potendo, debba.

Nelle Università nostre le singole Facoltà sono come tanti regni chiusi, limitati da certi confini, e se può, con libertà sufficiente, passare dall'una all'altra il discepolo, non è quasi possibile che passi dall'una all'altra un'idea. Come nelle Università tedesche si sia cercato di ovviare al danno e di provvedere alla unità de' complessi organismi con la istituzione di quella Facoltà filosofica che, oltre alla vera e propria filosofia, abbraccia scienze matematiche e naturali e storia e filologia; e quali siano state di quella Facoltà le vicende, non è qui luogo a ricordare. Le nostre Università non ebbero e non hanno nulla di simile; e alcuni tentativi fatti in questi ultimi tempi perchè g'inscritti ad una Facoltà potessero, in qualche misura, fruire e avvantaggiarsi del sapere impartito in altre, diedero, sin qui, pochissimo frutto, o per dir meglio, non ne diedero punto. Eppure un rimedio a tale stato di cose diviene sempre più necessario. Lo specialismo eccessivo insterilisce in se medesimo, e le varie discipline son fatte per fecondarsi a vicenda. Un esempio tra mille: la dottrina della evoluzione passa dalla filosofia e dalla storia alla biologia; ritorna dalla biologia alla filosofia e alla storia, si spande sopra l'universo sapere: ed ecco noi parliamo di una evoluzione di tutte le cose umane, e di una evoluzione della stessa materia e delle forze. Ai pericoli di uno specialismo eccessivo l'Università deve riparare aiutando e promovendo la circolazione delle idee generali. L'Università, com'è ora costituita, dispensa moltissime idee particolari, pochissime idee generali. So bene: non è piccolo il numero di coloro che per le idee generali

nutrono diffidenza istintiva, e di coloro che chiedono a che esse servano. La risposta non è troppo difficile. Le idee generali servono a collegare e integrare le idee particolari, e a impedir che gli spiriti si chiudano ed avvizziscano nel stretto e nel piccolo. Esse esprimono, o tentan di esprimere, i modi capitali e costanti dell'essere; danno un senso e un indirizzo alla vita. Sono le idee a cui più propriamente si riferiva Giorgio Hegel, quando disse che le idee hanno mani e piedi: piedi per camminare, mani per afferrare.

Chi dice idee generali deve anche dire, e quasi dice, filosofia. Ma qui ci troviamo a fronte uno dei pregiudizii più diffusi e più radicati che aduggino la coltura contemporanea. Grande è il numero di coloro che di filosofia non vogliono udire parlare, e che a giustificazione dell'odio loro, le muovono principalmente queste due accuse: che essa è cosa inutile, non atta ad operar nulla nel mondo; che le dottrine sue sono contraddittorie e senza fine si soppiantano le une le altre. Ad entrambe si può rispondere qualche cosa. La prima è falsa. Della filosofia si potrà pensare, secondo gli umori, che sia nociva o benefica; ma per dire che non operi nulla, bisogna essere bene ignoranti della sua storia, anzi della storia della civiltà tutta intera. Non v'è coltura che in qualche modo il pensiero filosofico non ispiri e non governi, e non v'è mutazione e rivolgimento che in qualche modo non si colleghi col pensiero filosofico. Di ciò son tanti e così continui gli esempi che non si sa quali scegliere. Aristotele signoreggia il medio evo; Platone signoreggia il Rinascimento; la filosofia di Francesco Bacone addita e spiana le vie alla nuova scienza; la filosofia di Renato Cartesio fa, per non dirne altro,

che si ponga termine ai processi per magia e stregoneria. I filosofi francesi venuti dopo di lui ebbero, sembra, qualche parte nella grande rivoluzione a cui i nomi loro sono congiunti; e da chi si conobbe vinto da ultimo, il grande Napoleone? abbiamo la propria confessione e la propria parola di lui: dagli ideologi tedeschi. Nè era riconoscimento suggeritogli dalla sola disfatta. Più anni innanzi, nel 1808, quand'era al sommo della gloria e della potenza, Napoleone, nella reggia di Saint-Cloud, disse un giorno a Luigi Fontanes, gran mastro dell'Università: « Fontanes, savez-vous ce que j'admire le plus dans le monde? C'est l'impuissance de la force pour organiser quelque chose. Il n'y a que deux puissances dans le monde: le sabre et l'esprit..... À la longue, le sabre est toujours battu par l'esprit ». E per recare un esempio che ci tocca più da vicino, se non fosse stato Giorgio Hegel, sarebbe stato Carlo Marx?

La seconda accusa non è certo infondata; ma per essere giusta, non dovrebbe tacer ciò che tace. Non dovrebbe tacere che se le dottrine filosofiche si combattono e si escludono a vicenda, e passano, le une dopo le altre, di moda, le teoriche scientifiche fanno il medesimo. Dove sono andate a finire quelle teoriche dell'atomo e della cellula che, sono appena pochi decenni, parevan definitive? Chi potrà conciliare tra loro le qualità tutte che furono supposte nell'etere? La natura della luce diede essa occasione a un'ipotesi sola o a parecchie? E non è proprio di oggi la più recente, che fa della luce un fenomeno elettro-magnetico? Circa la riproduzione degli organismi, sono d'accordo il Darwin, il Weismann, l'Häckel, il Pflüger, il Nägeli? Alla geometria di Euclide non furono con-

trapposte altre geometrie? E non vediamo ora messi in discussione quei principii stessi della scienza che più si ritenevan sicuri, compreso il principio della conservazione della energia? E non udiam parlare di una meccanica nuova? L'accusa, dunque, per essere giusta, non dev'essere fatta alla sola filosofia.

E non deve, a ogni modo, condurre alla soppressione della filosofia. L'uomo non può non filosofare. Essendo animal razionale, egli è sospinto da una impellente necessità della sua propria natura a cercare una ragione e una spiegazione del mondo. Il suo spirito si avvilirebbe e si stemprerebbe, se dovesse rinunciare al secolare cimento. Prometeo rubò il fuoco al cielo; noi, Prometidi, dobbiamo imitarne, quanto è da noi, l'ardimento. Diasi della filosofia la definizione che più piace; si vegga in essa uno sforzo inteso a raggiungere l'ultima realtà occulta dietro ai fenomeni, oppure una critica intesa a riconoscere i confini dell'umano sapere, o una teorica della esperienza totale, o una interpretazione dell'esperienza in termini di pensiero; o una teorica della conoscenza, o un sapere perfettamente unificato, o come altrimenti si voglia, sempre essa apparrà quale una espressione dei più alti interessi dello spirito, e una manifestazione delle più nobili sue potenze; sempre manifesterà il proposito di espellere dal nostro pensiero la contraddizione, di sconfiggere il pregiudizio, di dare forma a quello che il Kant chiamava sapere ciclopico, di frenare la dissipazione dello spirito, di dare un senso alla vita, di scoprire un ragionevole significato del mondo. Non saranno risolutive, non saranno invariabili le sue dottrine? Poco importa. Basta ch'ella viva e si muova, e sia una critica ardimentosa delle prime apparenze,

un addentrarsi perseverante del pensiero nell'essere, uno studio di tener vivo in noi il senso augurale delle zone tuttora inesplorate dell'inesausta realtà. Nutriamoci del pane di oggi, senza lasciarci frastornar dal pensiero che il pane che oggi ci nutre sarà da noi ricusato domani. Se troppo si svezza dalla meditazione dei problemi massimi, facilmente lo spirito umano s'invilisce e si ottunde nella cura d'interessi minimi; e la filosofia ha pur questo ufficio, di preservarlo dal gusto di soffermarsi e anneghittirsi negli angiporti.

Del resto, una gran mutazione ci si viene delineando dinanzi. Le singole scienze non si mostrano più così chiuse ed avverse a ogni spirito filosofico come s'eran mostrate sino quasi all'ultimo scorcio del secolo XIX. Si comincia a vedere da molti, se non da tutti, che ciascuna scienza, se viva d'intima vita, tende a superare i suoi propri confini, e ad integrarsi in una conoscenza più fondamentale e più vasta. Le scienze, progredendo, riconducono esse stesse, a quei problemi filosofici dai quali s'erano prima disinteressate e distolte, e i paesi d'Europa e d'America dove si fa più scienza, e dove, nel medesimo tempo, vige più spirito pratico, e c'è più rigoglio di vita, sono pur quelli dove più vigoroso che mai ripullula il pensiero filosofico. L'enigma del mondo sarà novamente tentato, con nuove forze, da una filosofia più agguerrita e più cauta: da una filosofia, che senza mai perdere d'occhio la realtà concreta, sappia levarsi al disopra di essa, da una filosofia che ci dica, non soltanto qual è il valor della vita, ma ancora quale ha da essere il suo governo.

Valore e governo della vita! eccoci ritornati a quel centro onde ogni operosità cosciente promana,

in cui tutti gl'interessi s' appuntano, e intorno al quale, in un certo senso, l'intero mondo si aggira: l'umana persona. Centro di tutte le cose, in quanto che ciò solo esiste per lei che è da lei percepito e pensato. Sappiamo qual sia l' ufficio dell' Università rispetto alla scienza; quale sarà l'ufficio suo rispetto a quella che già gli scolastici dissero personalità?

Volfango Goethe scrisse un giorno queste sapienti e memorande parole: « Se l'uomo deve operare tutto ciò che si vuole da lui, è necessario ch'egli si reputi da più che non è ». La coltura contemporanea ha sollecitato e premuto, e tuttavia sollecita e preme, in modo da ottenere l'effetto contrario. La coltura contemporanea tende a diminuire e a distemperare la personalità; e come ci riesca, lo prova, per un verso, il fatto, tema di tante lamentazioni, dell'infaciamento del carattere; lo prova, per un altro, il fatto della scemata resistenza al dolore, inseparabile dalla vita; onde cresce di giorno in giorno il numero di coloro che si ritraggono da ogni cimento prima di avervi sperimentate le forze. Appetiti e moti disordinati, procacciamenti frettolosi, fedi incerte, compromessi, rinunzie, defezioni. L'uomo è come indirizzato a sentire sempre meno di sè, a non prendere se stesso sul serio; e insiem con l'eroe, esula dai nostri consorzii il saggio. E come potrebbe essere diversamente? Da troppo tempo, non ostante ogni apparenza contraria, si lavora, anzichè alla grandezza, alla piccolezza dell'uomo. Da troppo tempo le scienze della natura ci dicono e ci ripetono che in cospetto della natura noi non siam nulla, che l'uomo è colto e invilupato nelle sue leggi come il pesce nella rete, che la volontà è un'illusione, che la coscienza è un giuoco

di luce, e che a tal segno siam macchine, che quando siam tristi e piangiamo, non la tristezza è cagion delle lacrime, ma sono le lacrime cagione della tristezza. A furia di sentirsi piccolo e di confessarsi piccolo in cospetto della natura, l'uomo s'è reso più piccolo che veramente non sia, dimenticando che quella natura dinanzi alla quale si atterra, egli non la può conoscere se non nel proprio pensiero, egli anzi in qualche modo la crea, o per lo meno la plasma, configurandola dentro al proprio pensiero. E qual ragione quest'uomo nuovo può egli avere di farsi beffe di quel più antico uomo che si annichilava in un ascetismo insensato? Dichiararsi nullo davanti ad un altare, o dichiararsi nullo davanti a una tavola di laboratorio, dov'è propriamente la differenza?

E ciò che da una parte venivan persuadendo agli spiriti le scienze della natura, venivano ancora persuadendo da un'altra le scienze storiche e sociali, e le aspirazioni gagliarde onde hanno impulso i rivolgimenti che si vanno operando in tutto il mondo civile. L'individuo è un puro prodotto dell'ambiente; l'individuo per se stesso non conta; l'individuo appartiene alla società che assorbe, disciplina, modella, conguaglia tutti gl'individui; morali sono gli atti che giovano alla società; il grand'uomo non è altro che un indice; la vita sociale è un automatismo che si regola da sè; il progresso consiste nella crescente subordinazione del presente e dell'individuale al futuro e al collettivo. Singolare contraddizione! Quanto più gli uomini gridano libertà, e sono, a parole, gelosi di libertà, tanto più, nel fatto, sembran pronti a riconoscere che non ne hanno alcuna, che non ne possono avere alcuna, e che non ne debbono avere alcuna.

Nessuno negherà che in quelle massime e in quelle dottrine non vi sia una parte rilevante di vero. L'errore è nel credere che l'uomo interiore non conti, e che la personalità possa essere impunemente vilipesa, tiranneggiata, depressa. Individualità e socialità non si escludono; anzi questa suppone quella, e prima di cooperare bisogna essere. Il fine da proporsi e da raggiungere non è già di sacrificare gl'interessi dell'individuo a quelli della società, o gli interessi della società a quelli dell'individuo, ma di conciliarli insieme, sì che reciprocamente si promuovano. Oggettivismo e soggettivismo devono essere temperati in un giusto equilibrio. Se l'uomo non rinuncia, per qualche parte, a se stesso, non si può avere nè civiltà, nè Stato; ma se troppo rinuncia a se stesso, dissecca i fonti di quelle energie che fanno lo Stato e la civiltà. È necessario che l'individuo si conformi alla società cui appartiene e si sommetta alle sue leggi; ma è anche necessario che non faccia intera dedizione di sè, che non cancelli ogni suo proprio particolare carattere, che sappia immaginare e volere il nuovo ed il meglio, che sia in grado di osare e tentare, e possa, all'occorrenza, spezzare forme e vincoli tradizionali, schiudere nuove vie. Senza la prima condizione non vi può essere ordine; senza la seconda, non vi può essere progresso.

L'Università ha quest'altro officio da compiere: tutelare, aiutare, incitare, liberare la personalità. Non deve pretendere di uniformare il carattere, di pareggiare le attitudini, di predeterminare l'opera di quanti la frequentano. Non è buon maestro quello che tutti i discepoli vuole ad immagine propria. Appunto perchè organo di coltura, l'Università deve saper pro-

sciogliere e favorire anche quelle energie dello spirito, che riluttando in vario modo all'usual disciplina e alle regole consuete, sconfinando dagli schemi troppo rigidamente tracciati, sono pur quelle, non di rado, per la cui virtù la coltura si diruggina e si rinnova. Chi crede che il metodo basti ad ogni bisogno, è in grande errore. Se basta a non errare il cammino, non però basta ad andar molto lontano; e senza qualche spirito di avventura non si va mai molto lontano. Se nell'accettare la verità noi dobbiamo essere passivi, dobbiamo essere attivi nel cercarla; e sempre la risposta dipende in qualche parte dalla domanda. Obbedire alla natura per poterle poi comandare, come ammoniva Francesco Bacone, sta bene; ma e per obbedirle e per comandarle bisogna forzarla a rispondere. Ogni grande scienziato, come ogni grande artista, è un violentatore, un conquistatore, un creatore. Il metodo è cosa eccellente; ma senza virtù d'intuizione, senza audacia, senza il concorso di tutte le energie che formano l'uomo interiore, senza quella quasi divinazione a cui si riferiva lo Schopenhauer quando disse che il genio non abbisogna se non di un minimo di esperienza, non si fa nè l'alta scienza, nè la grande arte. E la conclusione a cui si perviene è questa: L'arte e la scienza tanto valgono quanto vale la persona che le crea; tanta è la dignità della coltura, considerata, non solo nelle sue forme esteriori, ma nell'intima essenza, quanta è la dignità dell'uomo interiore. Di giorno in giorno scema negli animi quella che già fu persuasione comune: cioè che la vita tutta intera si possa costruir dal di fuori, a forza di congegni e di espedienti opportuni.

L'Università dev'essere tale ambiente che la personalità possa crescervi senza impaccio, riconoscervi e sperimentarvi se stessa, esercitarvisi, avvalorarvisi. Quali e quanti sussidii occorranò a ciò, quali e quanti ne manchino, potrebb'essere tema di lungo discorso, tessuto di lamenti, di proposte e di speranze. Serbisi tutto ciò ad altre occasioni. Questo intanto potrà essere consentito da ognuno: che l'Università debba avere piena e sicura coscienza dei bisogni, dei problemi, degl'ideali dei tempi; che debba adoperarsi per la eliminazione dell'errore, per l'accrescimento della verità, per la conciliazione di dottrine solo in apparenza contrarie, per la unificazione dello spirito; che debba porgere armi e strumenti a chi affronta la vita, ma anche principii atti a dar pregio alla vita, a far amare la vita. Per potere far tutto ciò bisogna che l'Università abbia un'anima. Sembra a taluni che l'Università debba essere un cervello e soltanto un cervello. No: l'Università deve anche essere un cuore e una mano.

Insegnare vuol dire amare, amare ciò che s'insegna, amare coloro a cui s'insegna. Chi, digiuno d'amore e d'entusiasmo pretende insegnare, non insegnerà veramente mai; e chi crede che una Università possa essere astretta a fare il proprio ufficio a furia di statuti, di regolamenti e di ripieghi amministrativi, è in grandissimo errore. L'Università deve avere un'anima che la faccia vivere, e l'anima sua dev'essere fatta di scienza, di sapienza e di amore.

L'Università deve anche avere un corpo, un corpo di molti organi, valido e prosperoso, a cui non s'invidiino con improvvida parsimonia gli alimenti, a cui non sia conteso di crescere secondo il bisogno.

Solo quando sia un organismo vivente, animato, gagliardo, completo, può l'Università respingere da sè gli elementi che non le si convengono, accogliere quelli che le si convengono, essere risoluta e rigorosa nel conservare il proprio carattere, pronta nello espandersi e, per dir così, nel protendersi tutto intorno a sè, sorreggere ed aiutare veramente l'intera coltura e segnare in parte le vie, anzichè contentarsi di seguirarla e di prender norma da essa. Povera quella Università ch'è in ritardo sui tempi, e non si muove o si muove a disagio, dove tutto si muove!

Siano per i giovani le ultime mie parole. Parla del resto più particolarmente per essi chiunque parli d'avvenire. O giovani, abbiate cara la scuola donde uscirete per entrare nella vita. A lei non chiedete le pronte agevolezze, le facili compiacenze che ingannano e sifibrano, ma l'austera disciplina e lo strenuo esercizio che invigoriscono e temprano. Siate, per diritto e per ragione, avversi a quanto ne può turbare la pace serena e feconda, scemarne la dignità e il prestigio, però che ogni danno suo è danno vostro. Abbiate fede nelle energie dello spirito. Non vi lasciate intimidire e legare da una opinione di necessità ineluttabili, più secura e oppressiva che quella del fato antico. Proferite il più raramente che potete la parola *impossibile*. Giudicate le dottrine dai frutti che danno. Ricordatevi essere dover vostro di seguire e migliorare l'opera dei vostri predecessori, innalzando sempre più la coscienza e la vita, e che tale è il vostro dovere perchè tale è il vostro potere.

AI COLLEGHI IL NUOVO RETTORE

La festa del quinto centenario dell'Università di Torino, celebrata con semplicità austera e decorosa, quale si conviene all'alta funzione di un Istituto consacrato alla scienza, riuscì solenne mercè l'opera indefessa ed intelligente del mio predecessore nel Rettorato e di colleghi illustri ed amati, riuscì memoranda pel discorso di Arturo Graf, moderno, ispirato, fatidico, suscitatore d'energie nobilissime.

Mentre io mi compiaccio che a me sia toccato l'onore di succedere nel reggimento del nostro Studio quando esso comincia la seconda metà del suo millennio di vita, mi sia concesso d'inviare da queste pagine ai compagni tutti del lavoro intellettuale, professori e studenti, il mio saluto affettuoso. Nè è senza proposito deliberato che qui accomuno maestri e discepoli, giacchè nell'Istituto universitario l'opera dei docenti s'integra tramandandosi ai discenti, e questa salutare cooperazione e questa eletta trasmissione preparano il progresso del sapere.

Non inopportuna mi sembra l'inserzione in quest'*Annuario*, che ormai da tanto tempo segna le vicende liete, tristi, gloriose, dell'Ateneo Torinese, un elenco di rinvii giovevoli a meglio chiarirne la storia. L'elenco fu compilato con molta e paziente cura da

un bibliografo valoroso quanto modesto, il cav. Vincenzo Armando. Esso può riguardarsi come utile complemento del dotto e nitido *profilo storico* dell'Università nostra, che con ottimo pensiero delineò uno storico egregio del diritto, Francesco Ruffini, in testa all'*Annuario* dell'anno scolastico 1899-1900.

RODOLFO RENIER.

INDICAZIONI BIBLIOGRAFICHE

per servire alla storia dell'Ateneo torinese

negli anni 1798-1814.

Le disposizioni legislative ed amministrative riguardanti il nostro Ateneo nel periodo 1798-1814 furono sparsamente pubblicate in raccolte od in volumi poco noti, e spesso senza indici; e la loro ricerca ne è assai malagevole.

Il presente elenco cronologico è destinato a servir di guida per rintracciarle.

Ai titoli delle pubblicazioni che le contengono si è fatta seguire, con i necessari richiami, la indicazione dei provvedimenti, intercalandovi il titolo di quei lavori a stampa che si riferiscono alla storia dell'Università nostra negli anni suddetti.

a) Raccolta delle leggi, provvidenze e manifesti :

1. *pubblicati dai governi francese e provvisorio e dalla Municipalità di Torino* (dicembre 1798-26 maggio 1799). 2 vol.

2. *pubblicati dall'attuale governo* (1° maggio 1799-giugno 1800). 3 vol.

3. *pubblicati dalle autorità costituite* (22 sett. 1800-15 febbraio 1805). 17 vol.

= *Torino, st. Davico e Picco*, in-4°.

b) Raccolta degli ordini e provvidenze emanate dalle autorità costituite:

1. (1798-1799). 16 vol.

2. *dopo il secondo ingresso dell'armata francese in Piemonte a. 8 rep.* (23 giugno 1800-3 sett. 1800) 5 vol.

= *Torino, stamp. Soffietti*, 1798-1800, in-8°.

c) Nazione piemontese. Atti del governo (8 dic. 1800-18 aprile 1801).

= *Torino, dalla stamp. Davico e Picco* (poi *Nazionale*). in-8°.

d) Raccolta di leggi, proclamazioni e decreti:

1. *dei poteri legislativi, esecutivi, militari, giudiziari e della Municipalità. Dalla riunione del Potere Legislativo alla Commissione Esecutiva, li 4 nevoso anno 9°.* (25 dic. 1800-24 apr. 1801).

2. *dell'amministrazione generale del Piemonte, dei poteri esecutivi, militari, giudiziarij e della Municipalità. Dalla Divisione del Territorio di Piemonte in Prefetture e Sotto-Prefetture, dell'anno 9° (24 apr.-19 sett. 1801).*
 = Torino, dalla stamperia Nazionale, 2 vol. in-f°.
- e) *Bulletin des actes de l'administration générale du Piémont (poi: de la 27^{me} Division militaire). (19 apr. 1801-17 febr. 1804).*
 = Turin, de l'impr. Nationale, 11 vol. in-8°.
- f) *Arrêtés et réglemens concernant l'école vétérinaire de Turin précédés du discours d'inauguration prononcé par le citoyen Brugnone professeur primaire dans ladite école le 27 prairial dernier [16 giugno 1802] dans la grande salle de l'Athénée national.*
 = Messidor an X [luglio 1802]. De l'impr. de Felix Buzan, in-8° (XXXVIII + 34 pp.
- g) *Arrêtés de l'administrateur général de la 27^{me} Division militaire concernant la réorganisation de l'instruction publique et Règlement pour le cours des études dans l'Athénée de Turin précédés de la Proclamation du Juri d'Instruction publique chargé de l'exécution.*
 = Turin, de l'impr. de Felix Buzan [1803] in-8° (48 pp.
- h) *Bullettin des lois de l'Empire français, Serie 3^a, 4^a e 5^a.*
 = Paris, an XIII e segg., in-8°.
- i) *Nuova legislazione del Piemonte.*
 = Ivrea, 1805-1807. 2 vol, in-4°.
- k) *Calendrier:*
 1. *de l'Académie de Turin pour l'an 1810.*

2. *de l'Université impériale pour l'Académie de Turin, an 1811.*

3. *Annuaire de l'Univ. imp. pour l'Acad. de Turin, an 1813.*

4. *Cal. de l'Un. imp. pour l'Acad. de Turin, an 1814.*

= *Turin, de l'impr. de V. Bianco, 4 vol. in-12°.*

Non esiste l'annata 1812.

1) *Vicissitudes de l'Instruction publique en Piémont depuis l'an VII jusqu'au mois de ventose an XI, par BRAYDA, Charles BOTTA et GIRAUD anciens membres du jury d'instruction publique de la 27^{me} Division militaire.*

= *Turin, an XI. De l'impr. de Felix Buzan, in-8° (380 pp. 3 tab.*

1798, 11 dic. (21 frimaio, a. VII).

Ai cittadini studenti, discorso del cittadino Bartolomeo GASTALDI uomo di legge. Recitato nel Tempio delle scienze, e proclamato per la stampa li 21 Frim., anno VII della Rep. Franc. e I della Lib. Piem.

= *Torino, dalle stampe del cittadino Derossi, in-f° (2 esn.*

» 15 dic. (25 frim. a. VII).

D. del Governo provvisorio per la riapertura dell'U. a¹, I, 25; b¹, I, 59; i, I, 24.

1799, 1 genn. (12 nevosio a. VII).

Discorso pronunciato dal repubblicano RANZA nell'aula d'istruzione democratica all'Università degli studi in Torino il 12 nevosio anno 7 repubblicano e acclamato alla stampa con grandi applausi da un'udienza di tre mila e più persone, con abbraccio fraterno del Presidente all'Autore.

= *S. i. [Torino 1799]. in-8° (16 pp.*

In favore della riunione del Piemonte alla Francia.

» 21 genn. (2 piovosio a. VII).

Rapporto del Comitato degli affari interni sull'organizz. dell'Un. Nazionale e susseguente D. del Governo provv. a¹, I, 166; b¹, V, 51.

1799, 21 genn. (2 piovoso a. VII).

Annunzio dell'apertura dell'U. fissata per il 21 genn. b¹, IV, 82.

» 23 genn. (4 piovoso a. VII).

Discorsi recitati nel solenne riaprimto dell' Università nazionale degli studi, il dì 4 piovoso anno Settimo Repubblicano, e primo della Libertà del Piemonte (23 gennaio 1799 v. s.).

— Torino, dalla stamperia Nazionale [1799] in-4° (10 csn. Anche in: b¹, VIII, 27.

Di GROUCHY, AYMAR [EYMAR], CAVALLI e Fr. REGIS.

1800, 6 genn. (16 nevoso a. VIII).

Istruzione da osservarsi provvisionalmente per gli studi di giurisprudenza, medicina e chirurgia. a³, II, 109.

» 1 luglio (12 messidoro a. VIII).

D. della Commissione di governo per il riaprimto dell'Un. a³ I, 20; b², I, 35; i, I, 167.

» 25 luglio (6 termidoro a. VIII).

Notificazione del riaprimto. a³, I, 96.

» 25 sett. (3 vendemmiaio a. IX).

Provvedimenti sui libri scolastici i quali dovranno presentarsi all'U., dove verranno esaminati da apposita Commissione. a³, II, 3.

» 11 ottobre (19 vendemm. a. IX).

Fusione delle due Commissioni create per il riordinamento delle cattedre provinciali e per la revisione dei libri di testo. a³, II, 51.

» 18 ottobre. (26 vendemm. a. IX).

D. della Commiss. esecutiva per la riapertura, fissata il 15 nov. a³, II, 81.

» 10 nov. (19 brumaio a. IX).

Proclama per l'apertura del « Liceo » stabilita il 15 nov. a³, II, 141.

» 22 nov. (1 frimaio a. IX).

D. della Commiss. esec. sull'ammissione all'U. e su altre materie relative all'istruzione. a³, II, 191.

» 22 nov. (1 frimaio a. IX).

D. che sopprime il Monastero delle monache di S. Croce di Torino e colloca in esso l'Opera delle Partorienti e la Scuola d'Ostetricia. d¹, 85.

1800, 30 nov. (9 frim. a. IX).

Onori funebri decretati dalla Consulta del Piemonte al cittadino Giuseppe Pavesio già professore di morale, ed ultimamente bibliotecario dell'Università Nazionale e membro della Consulta.

— Torino, dai tipi di Felice Buzan e Comp. addì 9 frimale anno IX. in-fo (4 csn.

» 1 dic. (10 frimaio a. IX).

D. della Commiss. esecutiva sull'amministrazione economica dell'U. a³, II, 221; i, I, 242.

» 2 dic. (11 frim. a. IX).

Nomina di Baudissone, Ferrero e Vinay a membri di detta amministrazione. i, I, 242.

» 19 dic. (28 frim. a. IX).

D. della Commiss. esecutiva per il ristabilimento della scuola veterinaria. f, 3.

» 20 dic. (29 frim. a. IX).

D. della Commiss. esecutiva per lo stabilimento di una cattedra di lingua francese. a³, III, 61; d¹, 50.

» 28 dic. (7 nevos. a. IX).

D. che stabilisce la pianta del Collegio delle Arti liberali nell'U. a³, II, 315.

1801, 3 genn. (13 nevos. a. IX).

D. della Commiss. esecutiva che incarica il procuratore nazionale della difesa dei beni assegnati all'U. a³, III, 26; d¹, 22.

» 11 genn. (21 nev. a. IX).

D. per cessione all'U. di crediti già spettanti ad Istituti religiosi. d¹, 42; i, I, 268.

» 15 genn. (25 nev. a. IX).

D. della Commiss. esec. con cui si dichiara spettare all'U. i crediti cadenti nei patrimoni cedutibile. a³, III, 63.

» 16 genn. (26 nev. a. IX).

A Minerva, ode libera di Luigi BERTONE detta in occasione, che, essendo stato creato con Decreto delli 7 nevos. dalla Commissione esecutiva del Piemonte, membro ordinario del Collegio delle Arti liberali, vi fu ricevuto nel pubblico Liceo nazionale di Torino alli 26 nevos. anno 9 Rep.

— Torino, Per gli eredi Avondo, stampatori municipali. in-8° (4 csn.

- 1801**, 17 genn. (27 nev. a. IX).
D. sulla legione patriottica dell'Ateneo. **i**, I, 272.
- » 20 genn. (30 nev. a. IX).
D. della Commiss. di Governo sull'organizzazione della legione dell'Ateneo. **a**³, III, 65; **d**¹, 48.
- » 29 genn. (9 piovoso a. IX).
D. della Commiss. esecutiva che assegna all'U. i beni di Stupinigi e Vinovo. **a**³, III, 94; **e**, 17.
- » 29 genn. (9 piov. a. IX).
D. della Commiss. esec. autorizzante il collaterale Somis a procedere verso i debitori dell'U. **a**³, III, 108; **e**, 70; **d**¹, 68.
- » 4 febr. (15 piov. a. IX).
D. autorizzante il cittadino Somis a comporre amichevolmente le differenze coi debitori dell'U. **a**³, III, 168, 304; **e**, 89; **d**¹, 99.
- » 15 febr. (26 piov. a. IX).
D. di soppressione della tesoreria dell'U. e attribuzione delle incumbenze di questa alla Cassa dell'amministrazione economica. **a**³, III, 143; **e**, 80; **d**¹, 90.
- » 15 febr. (26 piov. a. IX).
D. di riunione sotto l'amministrazione econ. dell'U. dei beni assegnati al Collegio nazionale; assegnamento alla stessa dei beni delle commende di Staffarda, S. Antonio di Ranverso, S. Carlo, B. Margherita e Castello di Casanova. **a**³, III, 145; **e**, 76; **d**¹, 89.
- » 18 febr. (29 piov. a. IX).
Istruzione agli studenti dell'Università.
= *Eridania, anno 9 republ. Dai tipi di Felice Buzan e Comp. Si vende da Michelangelo Morano.* in-8° (16 pp.
Anche in: **a**³, III, 157; **i**, I, 282, 328.
- » 20 febr. (1 ventoso a. IX).
D. della Commiss. esec. che attribuisce al Senato la cognizione delle cause dell'Amministrazione econ. dell'Ateneo, deputando a relatore il cittad. Vergnasco. **a**³, III, 162; **e**, 92; **d**¹, 101; **i**, I, 282.
- » 28 febr. (9 vent. a. IX).
Invito agli affittavoli delle case del già Convento dei Minimi e Collegio della Missione e Seminario di presentare all'Amministrazione econ. dell'Ateneo le capitolarioni dei loro rispettivi affittamenti. **d**¹, 115.

1801, 7 marzo (16 vent. a. IX).

D. di cessione di altri crediti all'U. a³, III, 209; c, 153; d¹, 134.

» 5 aprile (15 germile, a. IX).

Fondazione di una scuola di architettura da unirsi a quelle del disegno del nudo e di scoltura nel palazzo delle scienze ed arti; assegnamento alle medesime, sulle rendite dell'Ateneo, di un'annua somma, e di un locale nello stesso palazzo per la manifattura degli arazzi. a³, III, 290; c, 238; d¹, 186.

» 16 aprile (20 germ. a. IX).

D. della Commiss. esecutiva che assegna all'U. la cascina detta *La Marocchina*. a³, III, 311; c, 270; d¹, 196; i, I, 304.

» 14 luglio (25 messidoro a. IX).

Proclama del Jourdan ai torinesi per una nuova contribuzione. L'Università dovrà concorrervi imprestando tutti i fondi che ha in cassa. a³, IV, 265.

» 18 sett. (1° complementare a. IX).

Essai d'un plan d'enseignement public par Pierre LABOULNIÈRE, professeur de philosophie morale au lycée de Turin, membre corresp. de l'Acad. des Sciences.

= *Turin, de l'impr. Nationale. An. X. in-8° (XII-100 pp.*

» 17 ottobre (25 vendemm. a. X).

Proclama del Consiglio di pubblica istruzione per il riapri-mento dell'U. a³, VI, 95.

» 6 nov. (15 brumaio a. X).

Orazione del cittad. Francesco REGIS professore di eloquenza italiana e greca detta nel solenne riapriamento dell'Università di Torino il dì XV brumaio anno X.

= *Torino. Dai tipi di Felice Buzan. in-8° (18 pp. 4 c.*

1802, 25 genn. (5 piovoso a. X).

Regolamento per le spese di giustizia, di amministrazione e di pubblico insegnamento. e, IV, 208.

» 27 marzo (6 germile a. X).

D. dell'Amministratore gen. per l'aggregazione della Scuola veterinaria all'Ateneo. f, 8.

» 21 aprile (1 fiorile a. X).

D. dell'Amministratore gen. di ordinamento della Scuola veterinaria e regolamento per la medesima. f, 14, 20.

» 21 aprile (1 fiorile a. X).

D. di nomina dei professori della Scuola veterinaria. f, 16.

1802, 24 aprile (4 fiorile a. X).

Nuovo stabilimento delle spese fisse, e di quelle variabili dell'istruzione pubblica nei dipartimenti dell'*Eridano*, del *Tanaro* e di *Marengo*. e, VI, 250.

» 1 maggio (11 fiorile a. X).

Legge sull'istruzione (pubbl. in Torino il 25 giugno) a³, VIII, 337; e. VII, 158.

» 21 giugno (2 messidoro a. X).

Circolare del Consiglio di pubblica istruzione per la proroga degli esami. a³, VIII, 317.

» 25 giugno (6 messid. a. X).

D. dell'Amministratore generale col quale nomina un professore di Pratica ed un prof. straord. nella Scuola Veterinaria. f, 18.

» 22 ottobre (30 vendemm. a. XI).

Manifesto del Consiglio Sup. d'Istruz. pubblica che stabilisce al 6 nov. l'apertura dell'U. a³, IX, 311.

» 27 ottobre (5 brumaio a. XI).

Stabilimento nella città di Torino di una scuola di musica del 3° grado, sui fondi dell'Ateneo. e, IX, 778.

» 6 nov. (15 brumaio a. XI).

Orazione del cittadino Francesco REGIS professore di eloquenza ital. e greca detta nel solenne riaprimiento dell'Università di Torino il dì XV brumaio anno XI.

— Torino, stamperia Nazionale. in-8° (16 pp.

» 12 dicembre (21 frimaio a. XI).

D. dell'amministratore gen. Jourdan sul pubblico insegnamento nella 27^a Divis. militare durante l'anno XI, colla pianta dei professori. a³, X, 65; e, IX, 746; g, 9.

» 25 dicembre (4 nevoso a. XI).

Pianta nominativa dei professori e provvidenze riguardanti il pubblico insegnamento. g, 18.

» 25 dic. (4 nev. a. XI).

D. di creazione di una scuola di musica mantenuta coi fondi dell'Ateneo. g, 41.

» 31 dic. (10 nev. a. XI).

D. di nomina dei professori dell'anzidetta scuola. g, 46.

1803, 3 genn. (13 nev. a. XI).

Regolamento per il corso degli studi. g, 26.

1803, 11 genn. (21 nevosio a. XI).

D. dell'Amministratore generale col quale nomina alcuni professori aggiunti. g. 23.

» 12 genn. (22 nevosio a. XI).

D. dell'Amministr. gen. interinale Charbonnière con cui stabilisce una Commissione straord. per l'esame dei conti dall'Amministrazione economica dell'A. a³, X, 147; e, X, 844; i, II, 394.

» 24 genn. (4 piovosio a. XI).

D. dell'Amministr. gen. interinale col quale estende le attribuzioni della Commissione anzidetta. a³, X, 198; e, X., 916; i, II, 394.

» 11 aprile (21 germile a. XI).

Legge sull'organizzazione delle scuole di farmacia. a³, XIII, 247; e, XI, 536; h, Ser. 3, VIII, 121; k⁴, 82.

» 13 aprile (23 germile a. XI).

D. del generale Menou per la riorganizzazione dell'amministrazione dell'Ateneo. a³, XI, 247; e, X, 78; i, II, 394.

» 23 aprile (3 fiorile a. XI).

D. del gen. Menou di nomina di alcuni impiegati presso l'U. a³, XI, 272; e, X, 102; i, II, 394.

» 25 aprile (5 fiorile a. XI).

Provvedimenti per la classificazione e custodia del Museo di storia naturale dell'Accad. delle Scienze. a³, XIII, 34; e, X, 110.

» 9 giugno (20 pratile a. XI).

Stabilimento di una Scuola di Medicina. e, XI, 556; h, ser. 3^a, VIII, 547; i, II, 386.

» 29 giugno (10 messid. a. XI).

Nomina del citt. Bruni già presidente del Collegio di legge a Cons. aggiunto nel Cons. di Sanità della Divisione, in sostituz. del cittadino Bongioanni. e, XI, 450.

» 1 luglio (12 messid. a. XI).

Provvedimenti per la scelta di un locale nei chiostri di S. Francesco da Paola onde collocarvi le scuole di arti e disegno. a³, XIII, 236; e, XI, 456.

» 30 luglio (11 termid. a. XI).

Publicaz. della legge 11 aprile 1803 sulle scuole di farmacia e di quella 9 giugno 1803 sulle scuole di medicina. a³, XIII, 298; e, XI, 534.

1803, 9 agosto (21 termid. a. XI).

Discours prononcé par le citoyen LEMAIRE ex-professeur à l'Université de Paris à l'occasion de l'examen du citoyen Louis Demargherita homme de loi pour être agréé au collège de droit le 21 thermidor an XI dans le sallon de l'Université de Turin.

= *Taurini, anno XI. Ex typogr. philantropica, in-8° (6 csn.*

» agosto.

De l'Athénée de Turin (in Journal de Turin, 10 août (22 termid. a. XI), pp. 79-80.

Cfr. anche a pp. 87-88: *Distribution des prix de l'Athénée de Turin.*

» 13 agosto (25 termid. a. XI).

D. cont. il regolamento per le scuole di farmacia. **h**, ser. 3^a, VIII, 836; **k**⁴, 92.

» 6 ottobre (13 vendemm. a. XII).

D. che stabilisce gli assegnamenti dei professori delle scuole di medicina. **a**³, XV, 12.

» 12 nov. (20 brumaio a. XII).

D. che determina l'uniforme dei professori di medicina. **a**³, XV, 102.

» nov.

Orazione del cittadino Francesco REGIS professore di eloquenza italiana e greca detta nel solenne riaprimiento dell'Università di Torino l'anno duodecimo.

= *Torino. Dalla Stamperia Filantropica, in-4° (18 pp.*

» 13 dic. (21 frimaio a. XII).

Au général Menou administrateur général des six nouveaux départemens, les membres de la ci-devant administration économique de l'Athénée.

= *Turin, de l'impr. nationale, in-4 (18 pp.*

Datato: 21 frim. a. XII, e sottoscritto: J. J. Vinay; M. A. Audo; J. Ferré.

1804, 13 marzo (22 ventoso a. XII).

Legge sulle scuole di giurisprudenza. **a**³, XVI, 147.

» 22 marzo (1 germile a. XII).

Discorso del cittadino Giuseppe CASTELLANO prof. di geometria detto nell'aprimiento della nuova scuola di geometria

teorica e pratica nella gran sala dell'Accademia delle scienze, letteratura e belle arti il dì 1° germile anno 12.

= Torino. Dalla Stamperia Filantropica, in-8 (24 pp.

Questa scuola era stata stabilita con D. 6 febr. 1804 che non si trova nelle raccolte qui sopra indicate.

1804, 21 settembre (4 complem. a. XII).

D. Imp. di organizzazione delle scuole di giurisprudenza. a³, XVII, 163.

» 1 nov. (10 brumaio a. XIII).

D. imp. che nomina gli ispettori gener. delle scuole di giurispr. a³, XVII, 247; h, ser. 4^a, II, 68.

» MORARDO (Gaspere). *Memoria ragionata di fatti memorandi relativi all'Ateneo di Torino e catalogo storico di tutte le opere dell'autore, con molte interessanti notizie di Storia Patria.*

= Torino, anno XII. (Stamp. Giacomo Fea, 1804), in-8^o (132 pp. con ritr. dell'A.

Scritto polemico ed apologetico, diretto contro il Decreto 12 genn. 1803 sopra citato.

1805, 18 maggio (28 fiorile a. XIII).

D. Imp. che stabilisce l'uniforme degli Ispettori generali, dei supplenti dei professori, e dei segretari generali delle scuole di giurisprudenza. h, ser. 4^a, III, 103.

» 7 giugno (18 pratile a. XIII).

D. Imp. sull'U. e l'Accad. di Torino, coi quadri dei professori e loro stipendi. h, ser. 4^a, III, 211; k¹, 93.

» 30 sett. (8 vendemm. a. XIV).

D. Imp. di nomina del rettore e dei professori (in *Courrier de Turin*, 16 ottobre, p. 102.

» 9 nov. (18 brumaio a. XIV).

Insiediamento dei membri dell'Univ. di T. (in *Courrier de Turin*, 1805, pp. 132, 140, 144.

» 9 nov. (18 brum. a. XIV).

Per lo solenne riaprimiento della Università di Torino da S. M. l'Imperadore e Re Napoleone magnificamente restaurata, orazione di Francesco REGIS professore di letteratura italiana detta a' XVIII di brumaio dell'anno XIV.

= Torino, dalla stamperia di Felice Buzan, in-4^o (XII pp.

1806, 10 febr.

D. Imp. sulle vacanze nelle scuole di giurisprudenza. **h**, ser. 4^a, IV, 266.

» 10 maggio.

Legge per la formazione d'un'Università imperiale. **h**, ser. 4^a, IV, 527.

1807, 25 genn.

D. Imp. riguardante i figli dei professori delle scuole di giurisprudenza. **h**, ser. 4^a, VI, 42.

» 12 aprile.

Orazione nel solenne riaprimto dell'Oratorio dell'Imperiale Università di Torino detta dal teologo Giangiulio SINEO direttore del medesimo addì XII aprile MDCCCVII con note.

— Torino, dalla Stamperia di Vincenzo Bianco accanto S. Francesco da Paola, in-4^o (80 pp.

Cfr. pure: *Courrier de Turin*, 15 avril 1807.

» 23 apr.

D. Imp. riguardante gli studenti in giurisprudenza reclamati dalla coscriz. mil. **h**, ser. 4^a, VI, 203.

» 7 giugno.

Mémoire présenté à la Commission du Grand-Conseil d'administration de l'Université de Turin, nommée pour examiner tout ce qui a rapport aux examens de médecine, par le docteur BONVOISIN, au nom de ses collègues professeurs à l'école spéciale de médecine de ladite Université.

— Turin, de l'imprimerie départementale, in-4^o (18 pp.

1808, 17 marzo.

D. Imp. di organizzazione dell'U. **h**, ser. 4^a, VIII, 145; **k**¹, 60.

» 17 sett.

D. Imp. conten. il regolamento per l'U. **h**, ser. 4^a, IX, 149; **k**¹ 109.

» ottobre.

Tableau de l'Université de Turin. Octobre 1808.

— Turin, au palais de l'Université. De l'imprimerie de Vincent Bianco, in-f^o (28 pp.

» 11 dic.

D. Imp. che concede all'U. i beni degli antichi stabilimenti di pubbl. Istruzione rimasti disponibili. **h**, ser. 4^a, IX, 259; **k**¹, 92.

1808. *Riaprendosi solennemente la Università di Torino nel faustissimo anniversario del coronamento di S. M. l'imperatore Napoleone e della vittoria di Austerlitz, orazione di Francesco REGIS professore di letteratura ital. detta l'anno MDCCCVIII.*

— Torino, nel Palazzo della Università, Vincenzo Bianco stampatore, in-4° 22 pag.

1809, 17 febr.

Regolamento sul dritto di sigillo dell'U. h, ser. 4^a, X, 47; k¹, 116.

» 5 maggio.

Regolamento per i ripetitori, precettori o maestri di studi nelle Istituzioni e nei pensionati. k², 69.

» 25 maggio.

Circolare del Gran Mastro dell'U. accompagnante un'istruzione sui gradi ch'egli è autorizzato a conferire a coloro che contano 10 anni di servizio nell'Istruzione. k², 71, 81.

» 4 giugno.

D. Imp. contenente diverse disposizioni per accordare il regime delle antiche scuole con quello dell'U. h, serie 4^a, X, 299; k¹, 121.

» 29 luglio.

D. di ampliamento del regolamento 5 maggio sui ripetitori. k², 73.

» 15 sett.

Regolamento sull'amministrazione economica dei Licei. k³, 95.

» 19 sett.

Regolamento di polizia sui Licei. k³, 113.

» 19 sett.

Regolamento sull'insegnamento nei Licei. k², 85.

» 22 sett.

Circolare sulla collazione e sullo scambio dei gradi. k², 96.

» 31 ottobre.

Statuto sull'organizz. dei concorsi per le facoltà in generale e per quelle di dritto in particolare. k³, 131.

1809-1810.

Estratto dei regolamenti e deliberazioni del Consiglio dell'Univ. per servire di supplemento alle istruzioni sui gradi. k², 99.

- 1810, 19 genn.
Statuto riguardante gli Aggregati-Professori dei Licei. **k**², 109.
- » 10 febr.
Deliberazione sull'insegnamento della filosofia nei licei e nelle facoltà di lettere. **k**², 112.
- » 16 febr.
Statuto delle facoltà di lettere e di scienze. **k**², 113.
- » 30 marzo.
Statuto sull'amministrazione, la polizia e l'insegnamento della Scuola normale. **k**², 137.
- » 4-9 aprile.
Orationes in Academia taurinensi habitae anno MDCCCX die IV. VI. IX aprilis quibus diebus amplissimi viri Cuvier Coiffier Balbus a Magno magistro ad italicas provincias legati candidatis publicum aliis aliarum doctrinarum specimen exhibentibus humaniter adfuerunt.
= *Aug. Taurinorum, Exc. Vincentius Bianco*, in-4° (52 pp.)
- » 9 aprile.
Discours prononcé à l'Académie de Turin le IX avril MDCCCX par monsieur Cuvier conseiller titulaire président de la Commission de l'Université impériale en mission dans les départemens au-delà des Alpes.
= *S. i.* in-4° (8 pp.)
- » 28 aprile.
Circolare del Rettore ai Presidi dei collegi sulla collazione dei gradi. **k**², 152.
- » 1 maggio.
Statuto relativo ai Concorsi per le facoltà in generale e per quelle di dritto in particolare. **k**³, 147.
- » 5 giugno.
Statuto relativo ai posti di supplente vacanti nelle facoltà di dritto, **k**³, 148.
- » 31 luglio.
Statuto sul concorso alle cattedre delle facoltà di medicina. **k**³, 149.
- » 24 agosto.
Statuto riguardante gli aggregati dell'Un. **k**³, 155.

- 1810**, 22 ottobre.
D. Imp. sull'emeritato e le pensioni dei membri dell'U. **k**², 156.
- » 23 ottobre.
Statuto relativo sull'organizzazione dell'Ateneo. **k**², 159.
- 1811**, 2 aprile.
Estratto di deliberazione del Consiglio universitario riguardante il corredo per i Licei. **k**³, 163.
- » 15 nov.
D. Imp. sul reggime dell'U. **h**, ser. 4^a, XV, 425; **k**³, 165.
- » 13 dic.
Statuto sui concorsi nelle facoltà di scienze. **k**³, 204.
- 1812**, 31 maggio.
Deliberazione sulla disciplina negli Stabilimenti dell'U. **k**⁴, 104.
- 1813**, 4 luglio.
Circolare riguardante la graduatoria degli allievi dei collegi, e la decorazione da assegnarsi ai primi di ogni classe. **k**¹, 108.
- » 30 luglio.
Circolare sulla scelta dei libri da darsi in premio. **k**¹, 114.
- 1814**, 9 aprile.
D. del Governo provvisorio che riconferma nella carica di Gran Mastro dell'Università il conte di Fontanes. **h**, ser. 5, I, 32.
- » 22 giugno.
Ordinanza del Re di Francia per il mantenimento provvisorio dei regolamenti in vigore nell'U. **h**, ser. 5^a, I, 257.
- » 8 ottobre.
Manifesto del Magistrato della Riforma degli studj per lo riaprimiento della Regia Università, colla Pianta della medesima, e colle relative disposizioni.
= Torino, dalla Stamperia Reale, in-f^o (6 esn.

V. A.



PERSONALE

INSEGNANTE, AMMINISTRATIVO E DI SERVIZIO

RETTORI
DELLA REGIA UNIVERSITÀ

dall'ottobre 1847 al 31 ottobre 1906

- † **Cantù Giovanni Lorenzo**, comm. *, Senatore del Regno, professore nella Facoltà di medicina e chirurgia, dal 1° novembre 1847 al novembre 1853.
- † **Saracco Leandro**, *, professore nella Facoltà di giurisprudenza, dal dicembre 1853 al novembre 1854.
- † **Nuitz Nepomuceno**, *, id. id., dal dicembre 1854 all'agosto 1857.
- † **Tonello Michelangelo**, G. Cord. *, Grand'Uffiz. ☉, Sen. del Regno, id. id., dal 1° settembre 1857 al 31 ottobre 1860.
- † **Pollone Ignazio**, comm. *, professore nella Facoltà di scienze, dal 1° novembre 1860 al 10 febbraio 1862.
- † **Ricotti Ercole**, G. C. ☉, comm. *, ☽, Senatore del Regno, professore nella Facoltà di lettere e filosofia, dal 1° marzo 1862 al 1° novembre 1865.
- † **Bruno Lorenzo**, Grand'Uffiz. *, ☉, Senatore del Regno, professore nella Facoltà di medicina e chirurgia, dal 1° febbraio 1866 al 30 ottobre 1868.
- † **Coppino Michele**, G. C. *, G. C. ☉, G. Cord. O. Nisc. Ift. di Tunisi, Deputato al Parlamento, professore nella Facoltà di lettere e filosofia, dal 1° novembre 1868 al 31 dicembre 1870.
- † **Timermans Giuseppe**, comm. * e ☉, professore nella Facoltà di medicina e chirurgia, dal 1° gennaio 1871 all'8 maggio 1873.
- † **Buniva Giuseppe**, comm. * e ☉, professore nella Facoltà di giurisprudenza, dal 1° novembre 1873 al 31 gennaio 1874.

- † **Pateri Ilario Filiberto**, Gr. Uffiz. ☉, comm. *, professore nella Facoltà di giurisprudenza, dal 1° febbraio 1874 al 30 ottobre 1877.
- † **Lessona Michele**, comm. * e ☉, Senatore del Regno, professore nella Facoltà di scienze, dal 1° novembre 1877 a tutto ottobre 1880.
- D'Ovidio Enrico**, dott., comm. ☉, *, professore nella Facoltà di scienze, dal 1° nov. 1880 al 26 aprile 1885.
Con nota ministeriale 1° maggio 1885 fu incaricato delle funzioni di Pro-Rettore il Prof. Giorgio Anselmi, il quale cessò col 27 ottobre 1885.
- † **Bizzozero Giulio**, dott., Grand'Uffiz. ☉, comm. *, Senatore del Regno, professore nella Facoltà di medicina e chirurgia, dal 27 ottobre 1885 al 27 ottobre 1886.
- † **Anselmi Giorgio**, comm. ☉, Uffiz. *, professore nella Facoltà di giurisprudenza, dal 28 ottobre 1886 al 30 ottobre 1889.
- Naccari Andrea**, dott., Uffiz. *, comm. ☉, prof nella Facoltà di scienze, dal 1° nov. 1889 al 24 ottobre 1892.
- Graf Arturo**, dott., comm. *, ☉, professore nella Facoltà di lettere e filosofia, dal 1° nov. 1892 al 1° nov. 1894.
- † **Mattiolo Luigi**, Grand'Uffiz. ☉, comm. *, professore nella Facoltà di giurisprudenza, dal 1° novembre 1894 al 31 ottobre 1896.
- † **Tibone Domenico**, dott., comm. ☉, Uffiz. *, professore nella Facoltà di medicina e chirurgia, dal 1° novembre 1896 al 31 ottobre 1898.
- † **Nani Cesare**, avv., comm. ☉, Uffiz. *, professore nella Facoltà di giurisprudenza, dal 1° novembre 1898 al 2 giugno 1899.
Funzionò pel rimanente dell'anno scolastico in qualità di Pro-Rettore il Prof. Enrico D'Ovidio, quale preside anziano.
- Mosso Angelo**, dott., comm. ☉, *, prof. nella Facoltà di medicina, dal 1° novembre 1899 al 31 ottobre 1900.
- Fileti Michele**, dott. ☉, professore nella Facoltà di scienze dal 1° novembre 1900 al 31 ottobre 1903.
- Chironi Giampietro**, avv., comm. ☉, prof. nella Facoltà di giurisprudenza dal 1° novembre 1903 al 31 ottobre 1906.
-

RETTORE

Renier Rodolfo, Dott., Comm. ☉, Uffiz. ✱, socio nazionale residente della R. Accademia delle scienze di Torino; socio non residente della I. R. Accademia degli Agiati di Rovereto; socio attivo della R. Commissione dei testi di lingua; socio corrispondente della R. Deputazione Veneta di storia patria, della R. Deputazione di storia patria per le Marche, di quella per l'Umbria, di quella per le provincie modenesi, e di quella per le Antiche Provincie e la Lombardia, della Società di storia patria degli Abruzzi, della Commissione di storia patria e di arti belle della Mirandola, dell'Ateneo veneto, dell'Ateneo di Brescia, del R. Istituto veneto di scienze e lettere, della R. Accademia Virgiliana di Mantova, della R. Accademia di scienze, lettere e arti di Padova, dell'Accad. di Verona; membro della Società storica lombarda e della Società Dantesca italiana; socio ordinario della Società bibliografica italiana; socio collaboratore della Società storica della Valdelsa; socio onorario dell'Accademia Etrusca di Cortona, dell'Accad. Cosentina, dell'Accad. Dafnica di Acireale e della R. Accademia di scienze e lettere di Palermo, Prof. ord. di *Storia comparata delle letterature neo-latine*.

CONSIGLIO ACCADEMICO

Presidente

Il Rettore.

Membri

Chironi Giampietro, Avv., Comm. ☉, Dott. aggr., alla Facoltà di giurisprudenza della R. Università di Cagliari, socio nazionale residente della R. Accademia delle scienze;

corrispondente dell'Accademia di legislazione di Tolosa (Francia), dell'Associazione internazionale per lo studio del diritto comparato in Berlino, socio dell'Accademia americana di scienze sociali politiche (Filadelfia), membro della Società di studi legislativi (Parigi), del Consiglio Superiore della P. I., *Rettore ultimamente uscito di carica.*

D'Ovidio Enrico, Dott., Comm. ☉, Uffiz. ✱, Senatore del Regno, presidente della R. Accademia delle scienze di Torino, uno dei XL della Società italiana delle scienze, socio nazionale della R. Accademia dei Lincei, corrispondente dell'Istituto lombardo e dell'Accademia delle scienze di Napoli, onorario dell'Accademia di scienze, lettere ed arti di Modena, socio dell'Accademia Pontaniana e delle Società matematiche di Parigi e Praga, Membro del Consiglio superiore di Pubb. Istruzione, *Preside della Facoltà di scienze.*

Pagliani Luigi, Dott., Comm. ✱, ☉, Comm. dell'Ordine I. R. di Francesco Giuseppe d'Austria, con placca, e della Corona R. di Rumenia, Uff. della Legion d'onore di Francia, membro delle Società di antropologia di Parigi e Bruxelles, delle RR. Accademie e Società di medicina di Bruxelles, Torino, Roma, Bologna, Gand e Dresda; delle Società di medicina pubblica ed igiene di Parigi, di Bordeaux, di Spagna, del Belgio, di Budapest ed italiane, membro del Consiglio superiore della Pubblica Istruzione, *Preside della Facoltà di medicina e chirurgia.*

Stampini Ettore, Dott., Comm. ☉, socio nazionale residente della Reale Accademia delle scienze di Torino, socio corrispondente della R. Accademia Peloritana, membro del Consiglio e della Giunta Superiore di Pubblica Istruzione, *Preside della Facoltà di filosofia e lettere.*

Ruffini Francesco, Avv., Comm. ☉, Dott. aggr. alla Facoltà Giuridica dell'Università di Genova, socio nazionale residente dell'Accad. delle scienze di Torino, socio corrispondente del R. Istituto lombardo di scienze e lettere, *Preside della Facoltà di giurisprudenza.*

Guareschi Icilio, Dott., Uff. ☉, ☿, Membro della R. Accademia delle scienze e della R. Accad. di medicina di Torino, Socio onorario della Società di Farmacia di Torino, Socio della R. Accad. di agricoltura di Torino, Socio della R. Accademia dei Fisiocritici di Siena, Membro anziano del Consiglio Sanitario Provinciale, Membro corrisp. dell'Accad. di Medicina di Parigi, Cittadino onorario di Crespolano (Bologna), Socio della deut. Gesell. f. Geschichte d. Naturwiss., ecc., *Direttore della Scuola di farmacia.*

D'Ercole Pasquale, Uff. ♀, Comm. ☉, membro della Società Filosofica di Berlino, socio corrispondente della Reale Accad. delle Scienze morali e politiche di Napoli, *Preside ultimamente uscito della Facoltà di filosofia e lettere.*

Brusa Emilio, Avv. Uff. ♀, Comm. ☉, Comm. dell'Ordine di S. Stanislao di Russia, Comm. dell'ordine di Francesco Giuseppe d'Austria, Senatore del Regno, membro della R. Accademia delle Scienze di Torino, officier d'Académie della Repubblica Francese, socio corrispondente dell'Accad. di legislazione di Tolosa (Francia), socio effettivo e già presidente (1896) dell'Istituto di diritto internaz., membro dell'Istituto internazionale per la pace di Monaco, socio onorario della Società dei giuristi svizzeri, e corrispondente della R. Accademia di giurisprudenza e legislazione di Madrid, di quella di Barcellona, della Società generale delle prigioni di Francia, di quella di Spagna, della R. Accademia Peloritana, della R. Accademia di Scienze morali e politiche di Napoli, del R. Istituto lombardo di scienze e lettere, dell'Accademia Ungherese delle Scienze e di altre, già professore di diritto internazionale all'Università di Modena e di diritto e procedura penale e diritto naturale a quella di Amsterdam, membro della commissione per la statistica giudiziaria e già membro di quelle per la riforma dei codici penale e di procedura penale italiani, delegato governativo ai congressi penitenziari internazionali dal 1878 (Stocolma) in poi, e presidente della 4ª sezione dei congressi medesimi a Bruxelles (1900) e a Budapest (1905), *Preside ultimamente uscito della Facoltà giuridica.*

Reymond Carlo, Dott., *, Comm. ☉, Cav. della Legione d'onore di Francia, L. L. D. dell'Università di Glasgow, *rappresentante eletto della Facoltà medica.*

Morera Giacinto, Ingegn., Dott., ☉, prof. onorario della R. università di Genova, socio residente della R. Accademia delle Scienze di Torino, corrispondente della Regia Accademia dei Lincei, *rappresentante eletto della Facoltà di scienze.*

SEGRETERIA

Via Po, N. 15.

Lucio Emilio, Avv., *, Comm. ☉, direttore.

Gorrini Giovanni, Avv., Uffiz. ☉, segretario.

Aceto Luigi, Avv., ☉, segretario.

Castellotto Mario, ☉, segretario funzionante da economo.

Cardenas Conte Francesco, vice-segretario.

Levi De' Veali Salvatore, Avv., vice-segretario.

Doria Andrea, censore nei convitti nazionali, comandato.

Malfettani Angelo, distributore di 3^a classe nelle biblioteche, comandato.

Zaccone Annibale, ☉, impiegato straordinario.

Audenino Francesco, impiegato straordinario.

Roseo Ferruccio, professore di disegno, impiegato straordinario.

Susa Giovanni, impiegato straordinario.

Bidelli.

TALPONE Giuseppe.

BOGGIO Agostino.

CADAMURO Carlo.

LUPI Carlo.

GIAPPICHELLI Modesto.

Uscieri.

SABRE Carlo, capo usciere.
GALATTI Lorenzo, 1° usciere.
BRILLANTE Erasmo, 2° usciere.

Portinai.

VOZZA Carmine Celeste, 1° portinaio.
MUSSINO Ignazio, 2° portinaio.
PIGLIONE Paolo, portinaio dei musei.

AUDINO Leandro, portinaio di via Po, N. 18.
CAFASSO Enrico, custode straordinario degli istituti di patologia, fisiologia e materia medica.
FASANO Domenico, custode straordinario ai nuovi edifici.
MUSSINO Pietro, servente straordinario.

AMMINISTRAZIONE
DEL R. COLLEGIO CARLO ALBERTO

PER GLI STUDENTI DELLE PROVINCE

Consiglio direttivo.

Il Rettore dell'università ne è presidente, e ne sono membri i presidi delle Facoltà, il direttore del R. Politecnico e il direttore della Scuola di farmacia.

Segreteria.

Aceto Luigi, predetto, incaricato delle funzioni di segretario.

Cardenas Francesco, predetto, incaricato delle funzioni di contabile.

COMMISSIONE AMMINISTRATIVA
DELL'ISTITUTO DIONISIO

eretto in corpo morale con R. Decreti 25 marzo e 15 luglio 1880 (1)

Presidente

Il Rettore.

Membri

Ruffini Francesco, predetto, *preside della Facoltà di giurisprudenza.*

(1) Va sotto il nome di Istituto Dionisio la cospicua eredità lasciata dal benemerito Comm. Michele Giuseppe Dionisio con testamento 8 maggio 1857 all'università di Torino per l'istituzione di un premio triennale di lire 2400 per un laureato in leggi della nostra università, di 4 premi annuali dell'importo complessivo di lire 1100 per 4 studenti della Facoltà di giurisprudenza e di un numero indeterminato di posti (attualmente in numero di 8) nel R. Collegio Carlo Alberto per gli studenti delle Provincie da conferirsi previo esame di concorso a giovani di ristretta fortuna nativi del circondario dell'università di Torino, che vogliono dedicarsi allo studio di leggi.

Bertolini Cesare, Dott., , *professore di diritto romano.*

Brondi Vittorio, Avv., , *Membro del Consiglio Superiore di assistenza e beneficenza pubblica, professore, nominato dal Ministero.*

Segretario

Brondi Vittorio, predetto.

CONSORZIO UNIVERSITARIO

~~~~~

COMMISSIONE AMMINISTRATIVA

---

**Presidente**

**Il Rettore.**

**Membri**

**Cibrario Giacinto**, Avv., Comm. \*, senatore del Regno, rappresentante della provincia di Torino

**Giordano Luigi**, Avv., Comm., \*, presidente della Deputazione provinciale, id., id.

**Gioberti Emilio**, Avv., Comm. \*, rappresentante del comune di Torino.

**Carle Giuseppe**, Avv., Comm. \*, , senatore del Regno, rappresentante del comune di Torino.

**D'Ovidio Enrico**, predetto, rappresentante della R. Accademia delle Scienze.

**Naccari Andrea**, predetto, rappresentante della R. Università.

**Segretario**

**Castellotto Mario**, predetto, segretario-economista della R. Università.

---

## BIBLIOTECA NAZIONALE UNIVERSITARIA

### Giunta di vigilanza

**Renier Rodolfo**, predetto, *Presidente*.

**Bonazzi Giuliano**, Dott., ☉, Bibliotecario capo, *Vice Presidente*.

**Naccari Andrea**, predetto (Facoltà di scienze) }  
**Giacosa Piero**, Dott. Comm. ☉ (Fac. di medicina) } *Membri.*  
**Bertolini Cesare**, pred. (Facoltà di giurispr.) }

**De-Sanctis Gaetano**, Prof., Dott., ☉ (Facoltà di filosofia e lettere), *Segretario*.

### Personale

**Bonazzi Giuliano**, predetto, *Bibliotecario capo*.

**Pesenti Angelo**, Prof.

**Vay Lorenzo**, ☉

**Marengo Enrico**, Avv.

**Serafino Gabriele**, Dott.

**Curlo Faustino**, Marchese, Dott.

NICOLA Guido, Dott.

AVALLE Giuseppe

FANGHI Giulio

GELERA Ettore

IMBERI Ulrico

ANSELMI Carlo

GRAZIANO Giuseppe

OPEZZI Ottaviano

NICOLA Enrico

CHIAUDANO Vitt. Em.

ANDREIS Achille

} *Sottobibliotecari.*

} *Ordinatori o Distributori.*

SCARAFFIA Luigi  
 PIANO Baldassarre  
 NARRATONE Silvio  
 STOBIA Francesco, *Apprendista ordinatore o distributore.*

} *Ordinatori o Distributori.*

**NB.** Il signor NICOLA ENRICO è addetto alla *Biblioteca della Facoltà di filosofia e lettere (Scuola di Magistero)*, il signor SCARAFFIA LUIGI alla *Biblioteca dell'Istituto Giuridico* ed il sig. GRAZIANO GIUSEPPE alla *Biblioteca dell'Accad. di medicina.*

GRAGLIA Alberto  
 BRUNO Gaetano  
 CAGIOTTI Gabriele  
 CHIARAVALLO Gerardo  
 BASSO Giovanni

} *Uscieri.*

#### Impiegati straordinari.

RAMELLO Giovanni, *Aiuto sottobibliotecario.*  
 LEOTARDI Luigi, *Distributore.*  
 DELEDDA Giacomo  
 FALCHI Giovanni  
 AZEGLIO Ettore

} *Uscieri.*

#### O R A R I O

La Biblioteca è aperta al pubblico, in ogni giorno non festivo, dalle ore 9 alle 12 e dalle 13 alle 17.

---

# ANZIANITÀ

dei professori ufficiali, dottori aggregati e liberi docenti (\*)

## Professori ordinari

| N° d'ordine<br>progressivo | COGNOME E NOME                | Facoltà | DATA<br>del<br>decreto di nomina<br>ad ordinario | N° d'ordine<br>dell'anzianità |
|----------------------------|-------------------------------|---------|--------------------------------------------------|-------------------------------|
| 1                          | Allievo Giuseppe . . . . .    | L       | 23 maggio 1878                                   | <b>6</b>                      |
| 2                          | Bajardi Daniele . . . . .     | M       | 16 gennaio 1904 <sup>1</sup>                     | <b>42</b>                     |
| 3                          | Bertolini Cesare . . . . .    | G       | 7 dicembre 1899                                  | <b>35</b>                     |
| 4                          | Bozzolo Camillo . . . . .     | M       | 27 maggio 1883                                   | <b>15</b>                     |
| 5                          | Brondi Vittorio . . . . .     | G       | 26 novembre 1903                                 | <b>41</b>                     |
| 6                          | Brusa Emilio . . . . .        | G       | 20 novembre 1879                                 | <b>11</b>                     |
| 7                          | Camerano Lorenzo . . . . .    | S       | 13 ottobre 1894                                  | <b>26</b>                     |
| 8                          | Carle Antonio . . . . .       | M       | 21 dicembre 1899                                 | <b>37</b>                     |
| 9                          | Carle Giuseppe . . . . .      | G       | 14 marzo 1878                                    | <b>5</b>                      |
| 10                         | Carrara Mario . . . . .       | M       | 6 maggio 1906                                    | <b>52</b>                     |
| 11                         | Castellari Antonio . . . . .  | G       | 24 novembre 1905 <sup>2</sup>                    | <b>45</b>                     |
| 12                         | Ceppi Carlo . . . . .         | S       | 25 maggio 1893                                   | <b>25</b>                     |
| 13                         | Chironi Giampietro . . . . .  | G       | 19 aprile 1885                                   | <b>13</b>                     |
| 14                         | D'Ercole Pasquale . . . . .   | L       | 13 novembre 1862 <sup>3</sup>                    | <b>1</b>                      |
| 15                         | De Sanctis Gaetano . . . . .  | L       | 15 luglio 1900                                   | <b>38</b>                     |
| 16                         | D'Ovidio Enrico . . . . .     | S       | 20 ottobre 1874                                  | <b>2</b>                      |
| 17                         | Fano Gino . . . . .           | S       | 24 novembre 1895 <sup>4</sup>                    | <b>46</b>                     |
| 18                         | Ferroglio Gaetano . . . . .   | G       | 26 novembre 1905                                 | <b>47</b>                     |
| 19                         | Fileti Michele . . . . .      | S       | 2 ottobre 1879 <sup>5</sup>                      | <b>10</b>                     |
| 20                         | Foà Pio . . . . .             | M       | 11 maggio 1884                                   | <b>16</b>                     |
| 21                         | Fraccaroli Giuseppe . . . . . | L       | 24 novembre 1889 <sup>6</sup>                    | <b>20</b>                     |
| 22                         | Fusari Romeo . . . . .        | M       | 24 settembre 1898 <sup>7</sup>                   | <b>33</b>                     |

(1) A Firenze; trasferito a Torino il 17 agosto 1902.

(2) A Genova; trasferito a Torino.

(3) A Pavia; trasferito a Torino il 16 giugno 1878.

(4) Nominato prof. ordin. a Parma con decreto 15 dicembre 1904, rinunziò.

(5) A Catania; trasferito a Torino il 6 novembre 1881.

(6) A Messina; trasferito a Torino il 1° novembre 1895.

(7) A Bologna; trasferito a Torino il 1° novembre 1898.

(\*) Le persone che fanno diversi insegnamenti, sono classificate col loro grado principale.

| N° d'ordine progressivo | COGNOME E NOME                  | Facoltà | DATA del decreto di nomina ad ordinario | N° d'ordine dell'anzianità |
|-------------------------|---------------------------------|---------|-----------------------------------------|----------------------------|
| 23                      | Fusinato Guido . . . . .        | G       | 9 novembre 1890                         | <b>22</b>                  |
| 24                      | Giacosa Piero . . . . .         | M       | 2 dicembre 1894                         | <b>27</b>                  |
| 25                      | Giovannini Sebastiano . . . . . | M       | 29 gennaio 1903                         | <b>40</b>                  |
| 26                      | Graf Arturo . . . . .           | L       | 13 giugno 1882                          | <b>14</b>                  |
| 27                      | Guareschi Icilio . . . . .      | S       | 20 novembre 1879                        | <b>12</b>                  |
| 28                      | Hugues Luigi . . . . .          | L       | 28 gennaio 1906                         | <b>49</b>                  |
| 29                      | Jadanza Nicodemo . . . . .      | S       | 2 febbraio 1890                         | <b>21</b>                  |
| 30                      | Lombroso Cesare . . . . .       | M       | 6 gennaio 1876                          | <b>3</b>                   |
| 31                      | Loria Achille . . . . .         | G       | 6 novembre 1884 <sup>1</sup>            | <b>17</b>                  |
| 32                      | Mattirolo Oreste . . . . .      | S       | 2 dicembre 1894 <sup>2</sup>            | <b>28</b>                  |
| 33                      | Morera Giacinto . . . . .       | S       | 2 dicembre 1886 <sup>3</sup>            | <b>18</b>                  |
| 34                      | Morpurgo Benedetto . . . . .    | M       | 6 dicembre 1900                         | <b>39</b>                  |
| 35                      | Mosca Gaetano . . . . .         | G       | 11 dicembre 1898 <sup>4</sup>           | <b>34</b>                  |
| 36                      | Mosso Angelo . . . . .          | M       | 13 dicembre 1878                        | <b>9</b>                   |
| 37                      | Naccari Andrea . . . . .        | S       | 13 settembre 1878                       | <b>7</b>                   |
| 38                      | Pacchioni Cesare . . . . .      | G       | 14 febbraio 1904 <sup>5</sup>           | <b>43</b>                  |
| 39                      | Pagliani Luigi . . . . .        | M       | 13 novembre 1887                        | <b>19</b>                  |
| 40                      | Parona Carlo Fabrizio . . . . . | S       | 3 dicembre 1896                         | <b>31</b>                  |
| 41                      | Peano Giuseppe . . . . .        | S       | 1 dicembre 1895                         | <b>30</b>                  |
| 42                      | Pizzi Italo . . . . .           | L       | 21 dicembre 1899                        | <b>36</b>                  |
| 43                      | Renier Rodolfo . . . . .        | L       | 1 dicembre 1895                         | <b>29</b>                  |
| 44                      | Reymond Carlo . . . . .         | M       | 20 gennaio 1876                         | <b>4</b>                   |
| 45                      | Rossi Francesco . . . . .       | L       | 28 gennaio 1906                         | <b>48</b>                  |
| 46                      | Ruffini Francesco . . . . .     | G       | 9 dicembre 1897 <sup>6</sup>            | <b>32</b>                  |
| 47                      | Segre Corrado . . . . .         | S       | 15 novembre 1892                        | <b>23</b>                  |
| 48                      | Somigliana Carlo . . . . .      | S       | 3 dicembre 1896                         | <b>44</b>                  |
| 49                      | Spezia Giorgio . . . . .        | S       | 13 dicembre 1878                        | <b>8</b>                   |
| 50                      | Stampini Ettore . . . . .       | L       | 21 maggio 1893 <sup>7</sup>             | <b>24</b>                  |
| 51                      | Trojano Paolo . . . . .         | L       | 6 maggio 1906                           | <b>51</b>                  |
| 52                      | Valmaggi Luigi . . . . .        | L       | 6 maggio 1906                           | <b>50</b>                  |

(1) A Padova; trasferito a Torino il 1° dicembre 1902.  
(2) A Bologna; trasferito a Torino il 1° dicembre 1899.  
(3) A Genova; trasferito a Torino il 16 dicembre 1900.  
(4) A Padova; trasferito a Torino il 1° gennaio 1899.  
(5) Ad Innsbruck; accettò il trasferimento a Torino.  
(6) A Genova; trasferito a Torino il 1° novembre 1899.  
(7) A Messina; trasferito a Torino il 1° novembre 1897.

**Professori straordinari stabili**

| N° d'ordine progressivo | COGNOME E NOME                | Facoltà | DATA del decreto di nomina a straordinario stabile | N° d'ordine dell'anzianità |
|-------------------------|-------------------------------|---------|----------------------------------------------------|----------------------------|
| 1                       | Castellari Giovanni . . . . . | G       | 24 novembre 1905                                   | <b>2</b>                   |
| 2                       | Germano Michele . . . . .     | G       | 27 luglio 1905                                     | <b>1</b>                   |
| 3                       | Gradenigo Giuseppe . . . . .  | M       | 24 novembre 1905                                   | <b>3</b>                   |
| 4                       | Einaudi Luigi . . . . .       | G       | 21 gennaio 1906                                    | <b>4</b>                   |
| 5                       | Vicarelli Giuseppe . . . . .  | M       |                                                    | <b>5</b>                   |

**Professori straordinari**

| N° d'ordine progressivo | COGNOME E NOME               | Facoltà | DATA del decreto di nomina a straordinario | N° d'ordine dell'anzianità |
|-------------------------|------------------------------|---------|--------------------------------------------|----------------------------|
| 1                       | Boccardi Giovanni . . . . .  | S       | 1 dicembre 1903                            | <b>2</b>                   |
| 2                       | Ceconi Angelo . . . . .      | M       | 31 gennaio 1906                            | <b>3</b>                   |
| 3                       | Covotti Aurelio . . . . .    | L       | 3 giugno 1906                              | <b>5</b>                   |
| 4                       | Fedele Pietro . . . . .      | L       | 30 ottobre 1906                            | <b>6</b>                   |
| 5                       | Kiesow Federico . . . . .    | L       | 16 maggio 1906                             | <b>4</b>                   |
| 6                       | Perroncito Edoardo . . . . . | M       | 24 giugno 1889                             | <b>1</b>                   |

**Professori incaricati**

| N° d'ordine progressivo | COGNOME E NOME               | Facoltà | DATA del decreto di nomina ad incaricato | N° d'ordine dell'anzianità |
|-------------------------|------------------------------|---------|------------------------------------------|----------------------------|
| 1                       | Amar Moise . . . . .         | G       | 31 dicembre 1902                         | <b>3</b>                   |
| 2                       | Garelli Alessandro . . . . . | G       | 25 gennaio 1893                          | <b>2</b>                   |
| 3                       | Negro Camillo . . . . .      | M       | 7 dicembre 1905                          | <b>4</b>                   |
| 4                       | Sacco Federico . . . . .     | S       | 30 dicembre 1886                         | <b>1</b>                   |



**Dottori aggregati (\*)**

| N° d'ordine<br>progressivo | COGNOME E NOME                    | Facoltà | DATA<br>dell'aggregazione | N° d'ordine<br>dell'anzianità |
|----------------------------|-----------------------------------|---------|---------------------------|-------------------------------|
| 1                          | Ballerini Veglio Giuseppe . . . . | G       | 4 maggio 1872             | <b>14</b>                     |
| 2                          | Bechis Ernesto . . . . .          | M       | 20 ottobre 1860           | <b>6</b>                      |
| 3                          | Berruti Giuseppe . . . . .        | M       | 27 gennaio 1876           | <b>15</b>                     |
| 4                          | Capello Andrea . . . . .          | L       | 18 giugno 1857            | <b>4</b>                      |
| 5                          | Cattaneo Riccardo Gaudenzio. .    | G       | 6 giugno 1879             | <b>19</b>                     |
| 6                          | Cerrato Luigi . . . . .           | L       | 14 novembre 1879          | <b>20</b>                     |
| 7                          | Corrado Corradino. . . . .        | L       | 17 novembre 1880          | <b>23</b>                     |
| 8                          | De Paoli Erasmo . . . . .         | M       | 8 febbraio 1883           | <b>26</b>                     |
| 9                          | Fenocchio Michele . . . . .       | L       | 12 novembre 1884          | <b>27</b>                     |
| 10                         | Garelli Alessandro. . . . .       | G       | 13 aprile 1871            | <b>13</b>                     |
| 11                         | Gariazzo Carlo Placido . . . .    | G       | 11 maggio 1854            | <b>1</b>                      |
| 12                         | Garizio Eusebio. . . . .          | L       | 6 novembre 1865           | <b>9</b>                      |
| 13                         | Gerini Virgilio . . . . .         | G       | 17 luglio 1861            | <b>7</b>                      |
| 14                         | Giudice Giovanni . . . . .        | M       | 20 maggio 1868            | <b>11</b>                     |
| 15                         | Lanfranchi Vincenzo. . . . .      | L       | 11 novembre 1868          | <b>12</b>                     |
| 16                         | Martel Edoardo . . . . .          | S       | 17 febbraio 1880          | <b>22</b>                     |
| 17                         | Mazzola Giuseppe . . . . .        | S       | 10 gennaio 1856           | <b>2</b>                      |
| 18                         | Mo Girolamo . . . . .             | M       | 8 marzo 1881              | <b>24</b>                     |
| 19                         | Mosca Luigi . . . . .             | F       | 20 giugno 1857            | <b>5</b>                      |
| 20                         | Nallino Giovanni . . . . .        | F       | 5 maggio 1863             | <b>8</b>                      |
| 21                         | Novaro Giacomo Filippo . . . .    | M       | 8 marzo 1881              | <b>25</b>                     |
| 22                         | Pasquali Ernesto . . . . .        | G       | 27 aprile 1867            | <b>10</b>                     |
| 23                         | Peroglio Celestino . . . . .      | L       | 22 luglio 1856            | <b>3</b>                      |
| 24                         | Porcù Fara Stanislao . . . . .    | G       | 21 dicembre 1876          | <b>17</b>                     |
| 25                         | Rambaldi Emilio . . . . .         | L       | 17 dicembre 1887          | <b>29</b>                     |
| 26                         | Ramorino Felice . . . . .         | L       | 14 novembre 1879          | <b>21</b>                     |

(\*) Non sono compresi nel presente elenco i dottori aggregati che sono professori ordinari e straordinari.

| N° d'ordine progressivo | COGNOME E NOME                     | Facoltà | DATA dell'aggregazione | N° d'ordine dell'anzianità |
|-------------------------|------------------------------------|---------|------------------------|----------------------------|
| 27                      | Reid Thomas <sup>1</sup> . . . . . | M       | 23 giugno 1904         | <b>30</b>                  |
| 28                      | Rinaudo Costanzo . . . . .         | L       | 13 dicembre 1876       | <b>16</b>                  |
| 29                      | Rosa Daniele . . . . .             | S       | 17 dicembre 1884       | <b>28</b>                  |
| 30                      | Sciacca Gaetano. . . . .           | G       | 26 giugno 1878         | <b>18</b>                  |
| (1) ad honorem.         |                                    |         |                        |                            |

### Liberi docenti (\*)

| N° d'ordine progressivo | COGNOME E NOME                    | Facoltà | DATA del decreto di libera docenza | N° d'ordine dell'anzianità |
|-------------------------|-----------------------------------|---------|------------------------------------|----------------------------|
| 1                       | * Abba Francesco . . . . .        | M       | 20 dicembre 1899                   | <b>50</b>                  |
| 2                       | * Abello Luigi . . . . .          | G       | 30 giugno 1899                     | <b>42</b>                  |
| 3                       | Airaghi Carlo . . . . .           | S       | 2 luglio 1906                      | <b>110</b>                 |
| 4                       | Allaria Carlo . . . . .           | M       | 4 dicembre 1906                    | <b>111</b>                 |
| 5                       | * Allgeyer Vittorio . . . . .     | M       | 21 giugno 1902                     | <b>69</b>                  |
| 6                       | Amar Moise . . . . .              | G       | 20 agosto 1877                     | <b>1</b>                   |
| 7                       | * Bajardi Pietro . . . . .        | M       | 23 novembre 1894                   | <b>22</b>                  |
| 8                       | * Battistini Ferdinando . . . . . | M       | 30 giugno 1899                     | <b>45</b>                  |
| 9                       | Bergesio Libero . . . . .         | M       | 20 luglio 1881                     | <b>3</b>                   |
| 10                      | Bertana Emilio . . . . .          | L       | 5 giugno 1899                      | <b>41</b>                  |
| 11                      | * Bertarelli Ernesto . . . . .    | M       | 21 giugno 1902                     | <b>70</b>                  |
| 12                      | * Bettazzi Rodolfo . . . . .      | S       | 10 maggio 1892                     | <b>14</b>                  |

(\*) I segnati in carattere corsivo sono i liberi docenti che non abitano in Torino; i segnati con \* sono i liberi docenti che fecero lezione nell'anno scolastico decorso; i liberi docenti assistenti o supplenti sono segnati in corsivo grassetto — Non sono compresi nell'elenco i professori ordinari, straordinari e i dottori aggregati, che fanno corsi liberi.

| N° d'ordine<br>progressivo | COGNOME E NOME                      | Facoltà | DATA<br>del decreto<br>di libera docenza | N° d'ordine<br>dell'anzianità |
|----------------------------|-------------------------------------|---------|------------------------------------------|-------------------------------|
| 13                         | Billia Michelangelo . . . . .       | L       | 24 dicembre 1895                         | <b>27</b>                     |
| 14                         | Bocasso Gio. Battista . . . . .     | M       | 27 giugno 1903                           | <b>76</b>                     |
| 15                         | <i>Boggio Tommaso</i> . . . . .     | S       | 1 novembre 1903                          | <b>81</b>                     |
| 16                         | Bonarelli Guido . . . . .           | S       | 31 maggio 1900                           | <b>55</b>                     |
| 17                         | * <i>Bovero Alfonso</i> . . . . .   | M       | 18 dicembre 1902                         | <b>73</b>                     |
| 18                         | * Bovero Rinaldo . . . . .          | M       | 21 giugno 1902 <sup>1</sup>              | <b>71</b>                     |
| 19                         | Cabiati Attilio . . . . .           | G       | 19 luglio 1905                           | <b>100</b>                    |
| 20                         | <i>Calonghi Ferruccio</i> . . . . . | L       | 6 giugno 1906                            | <b>109</b>                    |
| 21                         | <i>Calvini Romolo</i> . . . . .     | M       | 14 giugno 1901                           | <b>62</b>                     |
| 22                         | * <i>Campetti Adolfo</i> . . . . .  | S       | 29 dicembre 1898                         | <b>35</b>                     |
| 23                         | * Campogrande Valerio . . . . .     | G       | 18 dicembre 1902                         | <b>74</b>                     |
| 24                         | Camus Giulio . . . . .              | L       | 26 giugno 1893                           | <b>21</b>                     |
| 25                         | Carbonelli Giovanni . . . . .       | M       | 21 maggio 1902 <sup>2</sup>              | <b>15</b>                     |
| 26                         | Carta Filippo . . . . .             | M       | 5 giugno 1905                            | <b>95</b>                     |
| 27                         | Cattaneo Alfonso . . . . .          | M       | 1 febbraio 1902                          | <b>67</b>                     |
| 28                         | * Cavallero Gaspare . . . . .       | M       | 23 novembre 1894                         | <b>23</b>                     |
| 29                         | Ciartoso Luigi . . . . .            | M       | 3 dicembre 1885                          | <b>6</b>                      |
| 30                         | * <i>Colla Vittorio</i> . . . . .   | M       | 4 dicembre 1900                          | <b>59</b>                     |
| 31                         | Colonna Giovenale . . . . .         | M       | 30 giugno 1899                           | <b>44</b>                     |
| 32                         | * Condio Giovanni . . . . .         | M       | 30 giugno 1899                           | <b>46</b>                     |
| 33                         | * Cosmo Umberto . . . . .           | L       | 24 ottobre 1904                          | <b>91</b>                     |
| 34                         | Demateis Prospero . . . . .         | M       | 26 dicembre 1900                         | <b>61</b>                     |
| 35                         | * Dionisio Ignazio . . . . .        | M       | 9 gennaio 1893                           | <b>18</b>                     |
| 36                         | Donati Alessandro . . . . .         | M       |                                          | <b>114</b>                    |
| 37                         | * Donati Mario . . . . .            | M       | 16 giugno 1905                           | <b>98</b>                     |
| 38                         | Ferria Luigi . . . . .              | M       | 9 giugno 1897                            | <b>31</b>                     |
| 39                         | * Ferrio Luigi . . . . .            | M       | 23 giugno 1903                           | <b>75</b>                     |
| 40                         | * <i>Fornaca Luigi</i> . . . . .    | M       | 4 dicembre 1900                          | <b>60</b>                     |
| 41                         | Frassati Alfredo . . . . .          | G       | 9 giugno 1897                            | <b>32</b>                     |
| 42                         | * Fumagalli Arnaldo . . . . .       | M       | 25 gennaio 1899 <sup>3</sup>             | <b>37</b>                     |
| 43                         | Gabba Pietro . . . . .              | G       | 31 gennaio 1904                          | <b>84</b>                     |

(1) A Parma; trasferito a Torino con D. M. 31 luglio 1904.  
(2) Reintegrato con lettera ministeriale.  
(3) A Pisa; trasferito a Torino con D. M. 16 febbraio 1902.

| N° d'ordine<br>progressivo | COGNOME E NOME                         | Facoltà | DATA<br>del decreto<br>di libera docenza | N° d'ordine<br>dell'anzianità |
|----------------------------|----------------------------------------|---------|------------------------------------------|-------------------------------|
| 44                         | Galeazzi Riccardo . . . . .            | M       | 22 dicembre 1899                         | <b>51</b>                     |
| 45                         | * <i>Gaudenzi Carlo</i> . . . . .      | M       | 14 giugno 1901                           | <b>63</b>                     |
| 46                         | Gavello Giuseppe . . . . .             | M       | 4 dicembre 1906                          | <b>113</b>                    |
| 47                         | * <i>Giambelli Carlo</i> . . . . .     | L       | 23 marzo 1899                            | <b>39</b>                     |
| 48                         | Giani Raffaello . . . . .              | M       | 9 giugno 1905                            | <b>96</b>                     |
| 49                         | Gola Giuseppe. . . . .                 | S       | 4 giugno 1906                            | <b>108</b>                    |
| 50                         | Graziadei Bonaventura . . . . .        | M       | 31 maggio 1884                           | <b>5</b>                      |
| 51                         | * <i>Herlitzka Amedeo</i> . . . . .    | M       | 20 marzo 1904                            | <b>85</b>                     |
| 52                         | * <i>Herlitzka Livio</i> . . . . .     | M       | 7 giugno 1900 <sup>1</sup>               | <b>56</b>                     |
| 53                         | * <i>Isnardi Lodovico</i> . . . . .    | M       | 30 giugno 1899                           | <b>43</b>                     |
| 54                         | Lasio Giovanni . . . . .               | M       | 13 luglio 1905                           | <b>99</b>                     |
| 55                         | * <i>Lattes Alessandro</i> . . . . .   | G       | 21 giugno 1902                           | <b>72</b>                     |
| 56                         | * <i>Lava Giovanni</i> . . . . .       | M       | 26 novembre 1885                         | <b>4</b>                      |
| 57                         | Levi Attilio . . . . .                 | L       | 27 maggio 1899                           | <b>40</b>                     |
| 58                         | Magnani Camillo. . . . .               | M       | 8 marzo 1906                             | <b>104</b>                    |
| 59                         | Mantovani Dino . . . . .               | L       | 13 dicembre 1900                         | <b>58</b>                     |
| 60                         | * <i>Marro Antonio</i> . . . . .       | M       | 6 dicembre 1886                          | <b>7</b>                      |
| 61                         | * <i>Martinotti Carlo</i> . . . . .    | M       | 18 giugno 1897                           | <b>28</b>                     |
| 62                         | Mattirolo Gustavo . . . . .            | M       | 11 marzo 1906                            | <b>105</b>                    |
| 63                         | Mauri Angelo . . . . .                 | G       | 10 dicembre 1905                         | <b>102</b>                    |
| 64                         | * <i>Mensi Enrico</i> . . . . .        | M       | 23 dicembre 1899                         | <b>53</b>                     |
| 65                         | * <i>Micheli Ferdinando</i> . . . . .  | M       | 3 luglio 1904                            | <b>87</b>                     |
| 66                         | Mongardi Romeo. . . . .                | M       | 23 gennaio 1905                          | <b>93</b>                     |
| 67                         | * <i>Motta Mario</i> . . . . .         | M       | 7 dicembre 1891 <sup>2</sup>             | <b>13</b>                     |
| 68                         | * <i>Muggia Alberto</i> . . . . .      | M       | 25 gennaio 1899 <sup>3</sup>             | <b>36</b>                     |
| 69                         | <i>Negro Camillo</i> . . . . .         | M       | 3 dicembre 1892                          | <b>16</b>                     |
| 70                         | Oliva Valentino . . . . .              | M       | 15 febbraio 1889                         | <b>10</b>                     |
| 71                         | Ostino Giovanni . . . . .              | M       | 26 novembre 1903                         | <b>82</b>                     |
| 72                         | <i>Ottolenghi Costantino</i> . . . . . | G       | 2 dicembre 1899                          | <b>48</b>                     |
| 73                         | Ottolenghi Giuseppe . . . . .          | G       | 21 luglio 1904 <sup>4</sup>              | <b>90</b>                     |

(1) A Firenze; trasferito a Torino con D. M. 5 luglio 1901.

(2) Reintegrato con lettera ministeriale 2 luglio 1903.

(3) A Firenze; trasferito a Torino con D. M. 28 febbraio 1899.

(4) A Pavia; trasferito a Torino con D. M. 12 gennaio 1906.

| N° d'ordine<br>progressivo | COGNOME E NOME                         | Facoltà | DATA<br>del decreto<br>di libera docenza | N° d'ordine<br>dell'anzianità |
|----------------------------|----------------------------------------|---------|------------------------------------------|-------------------------------|
| 74                         | Peroni Giacomo . . . . .               | M       | 20 giugno 1893                           | <b>19</b>                     |
| 75                         | * Perrero Emilio . . . . .             | M       | 14 giugno 1904                           | <b>86</b>                     |
| 76                         | * <i>Pes Orlando</i> . . . . .         | M       | 14 giugno 1901                           | <b>64</b>                     |
| 77                         | Pescarolo Bellom . . . . .             | M       | 25 ottobre 1891                          | <b>12</b>                     |
| 78                         | * Piccioni Luigi . . . . .             | L       | 16 giugno 1905                           | <b>97</b>                     |
| 79                         | * <i>Piolti Giuseppe</i> . . . . .     | S       | 7 dicembre 1892                          | <b>17</b>                     |
| 80                         | * Pivano Silvio . . . . .              | G       | 11 luglio 1904                           | <b>88</b>                     |
| 81                         | * <i>Ponzio Giacomo</i> . . . . .      | S       | 30 maggio 1898                           | <b>34</b>                     |
| 82                         | <i>Raineri Giuseppe</i> . . . . .      | M       | 20 giugno 1893 <sup>1</sup>              | <b>20</b>                     |
| 83                         | * Ricca-Barberis Mario . . . . .       | G       | 11 luglio 1904                           | <b>89</b>                     |
| 84                         | * Righini di S. Albino Carlo . . . . . | G       | 17 novembre 1890                         | <b>11</b>                     |
| 85                         | <i>Sacerdoti Cesare</i> . . . . .      | M       | 3 giugno 1897                            | <b>29</b>                     |
| 86                         | Sansoni Luigi . . . . .                | M       | 25 maggio 1895                           | <b>25</b>                     |
| 87                         | Sarfatti Mario . . . . .               | G       | 8 gennaio 1906                           | <b>103</b>                    |
| 88                         | Scagliosi Gerolamo . . . . .           | M       | 22 dicembre 1899 <sup>2</sup>            | <b>52</b>                     |
| 89                         | Schiaparelli Ernesto . . . . .         | L       | 30 novembre 1902                         | <b>30</b>                     |
| 90                         | <i>Scofone Lorenzo</i> . . . . .       | M       | 26 marzo 1898                            | <b>33</b>                     |
| 91                         | * Segre Arturo . . . . .               | L       | 19 giugno 1901                           | <b>65</b>                     |
| 92                         | Sella Emanuele . . . . .               | G       | 3 giugno 1897                            | <b>101</b>                    |
| 93                         | * <i>Soave Marco</i> . . . . .         | M       | 8 febbraio 1902                          | <b>68</b>                     |
| 94                         | * Solari Gioele . . . . .              | G       | 2 settembre 1903                         | <b>79</b>                     |
| 95                         | Soli Teobaldo . . . . .                | M       | 4 dicembre 1996                          | <b>112</b>                    |
| 96                         | * Sprecher Florio . . . . .            | M       | 27 giugno 1903 <sup>3</sup>              | <b>77</b>                     |
| 97                         | Straneo Paolo . . . . .                | S       | 25 gennaio 1899                          | <b>38</b>                     |
| 98                         | <i>Toccone Angelo</i> . . . . .        | L       | 11 maggio 1906                           | <b>107</b>                    |
| 99                         | * Tedeschi Felice . . . . .            | G       | 11 ottobre 1877                          | <b>2</b>                      |
| 100                        | * Tirelli Vitige . . . . .             | M       | 20 dicembre 1899                         | <b>49</b>                     |
| 101                        | Toldo Pietro . . . . .                 | L       | 18 gennaio 1900                          | <b>54</b>                     |
| 102                        | * Treves Zaccaria . . . . .            | M       | 30 giugno 1899                           | <b>47</b>                     |
| 103                        | Trombetta Edmondo . . . . .            | M       | 21 dicembre 1901                         | <b>66</b>                     |

(1) Reintegrato con lettera ministeriale 26 novembre 1902.  
(2) A Palermo; trasferito a Torino con D. M. 31 luglio 1906.  
(3) A Bologna; trasferito a Torino con D. M. 10 giugno 1904.

| N° d'ordine<br>progressivo | COGNOME E NOME                        | Facoltà | DATA<br>del decreto<br>di libera docenza | N° d'ordine<br>dell'anzianità |
|----------------------------|---------------------------------------|---------|------------------------------------------|-------------------------------|
| 104                        | Ussani Vincenzo . . . . .             | L       | 15 ottobre 1903 <sup>1</sup>             | <b>80</b>                     |
| 105                        | * <i>Valdagni Vincenzo</i> . . . . .  | M       | 1 dicembre 1904                          | <b>92</b>                     |
| 106                        | * Vanzetti Ferruccio . . . . .        | M       | 28 maggio 1905                           | <b>94</b>                     |
| 107                        | * Varaglia Serafino . . . . .         | M       | 8 maggio 1887                            | <b>8</b>                      |
| 108                        | Viazzi Pio . . . . .                  | G       | 13 luglio 1903                           | <b>78</b>                     |
| 109                        | Vinaj Scipione . . . . .              | M       | 17 gennaio 1895 <sup>2</sup>             | <b>24</b>                     |
| 110                        | * <i>Virgilio Francesco</i> . . . . . | S       | 10 novembre 1900                         | <b>57</b>                     |
| 111                        | * Voglino Pietro . . . . .            | S       | 26 novembre 1895                         | <b>26</b>                     |
| 112                        | * Volpino Guido . . . . .             | M       | 19 aprile 1906                           | <b>106</b>                    |
| 113                        | Zanotti Bianco Ottavio . . . . .      | S       | 30 giugno 1888                           | <b>9</b>                      |
| 114                        | Zini Zino . . . . .                   | L       | 14 dicembre 1903                         | <b>83</b>                     |

(1) A Messina; trasferito a Torino.  
(2) A Modena; trasferito a Torino con D. M. 13 agosto 1897.

Facoltà  
DI  
GIURISPRUDENZA <sup>(1)</sup>

---

Presidi dall'anno 1863-64 all'anno 1904-05.

- † PATERI Filiberto, dal 1863-64 al 1869-70.
- † BUNIVA Giuseppe, dal 1869-70 al 1873-74.  
CANONICO Tancredi, dal 1873-74 al 1875-76.
- † ANSELMI Giorgio, dal 1875-76 al 1886-87.
- † GARELLI DELLA MOREA Giusto Emanuele, dal 1886-87 al  
1893-94.
- † MATTIROLO Luigi, dal 1893-94 al 1894-95.  
CARLE Giuseppe, dal 1894-95 al 1897-98.
- † NANI Cesare, per tutto l'anno scolastico 1897-98.  
BRUSA Emilio, dal 1897-98 al 1904-905.

**Preside**

**Ruffini Francesco**, predetto.

**Professori ordinari**

**Carle Giuseppe**, Avv., Comm. ☉, Uffiz. ✱, socio della R. Accademia delle Scienze, socio nazionale dell'Accademia dei Lincei, Senatore del Regno, nella *filosofia del diritto*.

---

(1) Il personale insegnante è disposto secondo l'ordine di anzianità. Nell'elenco dei liberi docenti non sono indicati quegli insegnanti i quali fanno corsi liberi in virtù della loro qualità di professori ufficiali o di dottori aggregati.

**Brusa Emilio**, predetto, nel *diritto e procedura penale*.

**Loria Achille**, Dott., Comm. ☉, socio nazionale dell'Accademia dei Lincei, membro dell'Institut international de Sociologie, socio corrispondente dell'Istituto veneto, dell'Accademia Virgiliana di Mantova, dell'Accademia di scienze e lettere di Padova, dell'Accademia dei Georgofili di Firenze, della Società Reale di Napoli e della Accademia Peloritana di Messina, dell'Economic Society e della Sociological Society di Londra, professore all'Università Nouvelle di Bruxelles, professore onorario dell'Università di Siena, nell'*economia politica*.

**Chironi Giampietro**, predetto, nel *diritto civile*.

**Fusinato Guido**, Avv., Comm. ✱, e Grand' Ufficiale ☉, Grand'Uffiz. della Legion d'onore di Francia, Cav. Gran Croce degli Ordini della Corona di Prussia, di Francesco Giuseppe d'Austria-Ungheria, di Nostra Signora della Concezione di Portogallo e della Corona di Rumania, decorato della medaglia d'argento al valore di Marina, Deputato al Parlamento, membro effettivo dell'Istituto di diritto internazionale, e corrispondente dell'Associazione internazionale per lo studio del diritto comparato in Berlino, nel *diritto internazionale* (supplito nell'insegnamento dal dottor aggregato avv. Gariazzo Carlo Placido).

**Ruffini Francesco**, predetto, nella *storia del diritto italiano*.

**Mosca Gaetano**, Dott., ☉, membro del Consiglio Superiore di Pubblica Istruzione, nel *diritto costituzionale*.

**Bertolini Cesare**, predetto, nel *diritto romano*.

**Brondi Vittorio**, predetto, nel *diritto amministrativo e scienza dell'amministrazione*.

**Pacchioni Giovanni**, Dott., ☉, nelle *Istituzioni di diritto romano*.

**Castellari Antonio**, Dott., ✱, nella *procedura civile*.

**Ferroglio Gaetano**, Dott. aggr., Comm. ☉, nella *statistica*.



### Professori straordinari stabili

**Germano Michele**, Dott. agr., ☉, nel *diritto commerciale*.

**Castellari Giovanni**, Dott. agr., Uff. ☉, nel *diritto canonico*.

**Einaudi Luigi**, Dott., socio corrispondente della R. Accademia dei Lincei, nel *diritto finanziario e scienza delle finanze*.

### Incaricati

**Carle Giuseppe**, predetto, nella *storia del diritto romano*.

**Chironi Giampietro**, preletto, nell'*introduzione alle scienze giuridiche ed istituzioni di diritto civile*.

**Brusa Emilio**, predetto, nella *legislazione civile comp.*

**Garelli Alessandro**, ☉, Dott. agr., membro corrispondente del R. Istituto d'incoraggiamento alle scienze naturali, economiche e tecnologiche di Napoli, nella *contabilità di Stato*.

**Amar Moise**, Avv., ☉, ufficiale dell'istruzione pubblica di Francia, nel *diritto industriale*.

**Bertolini Cesare**, predetto, nell'*esegesi sulle fonti del diritto*.

**Carrara Mario**, dott., nella *medicina legale*.

### Supplente

**Gariazzo Carlo Placido**, Avv., \*, Comm. ☉, nel *diritto internaz.*

### Dottori aggregati

**Gariazzo Carlo Placido**, predetto.

**Gerini Virgilio**.

**Germano Michele**, predetto.

**Pasquali Ernesto**, Avv.  
**Ferroglio Gaetano**, predetto.  
**Carle Giuseppe**, predetto.  
**Garelli Alessandro**, predetto.  
**Ballerini-Velio Giuseppe**, Avv., ☉.  
**Porcu-Fara Stanislao**.  
**Castellari Giovanni**, predetto.  
**Sciacca Gaetano**, Comm. ☉.  
**Cattaneo Riccardo Gaudenzio**, Avv., \*.

### Rappresentanti dei liberi docenti.

**Righini di S. Albino Carlo**, Avvocato.  
**Tedeschi Felice**, Avv., Comm. ☉.

### Liberi docenti.

**Amar Moise**, predetto, nel *diritto industriale*.  
**Tedeschi Felice**, predetto, nel *diritto civile*.  
**Righini di S. Albino Carlo**, predetto, nel *diritto e procedura penale*.  
**Frassati Alfredo**, Avv., ☉, nel *diritto e procedura penale*.  
**Abello Luigi**, Avv., Dott in lettere, nel *diritto civile*.  
**Ottolenghi Costantino**, Dott., prof. ordinario di economia politica ed incaricato dell'insegnamento della statistica nell'università di Camerino, nella *statistica*.  
**Lattes Alessandro**, Dott., socio corrispondente del R. Istituto lombardo di scienze e lettere e membro effettivo della R.<sup>a</sup> Deputazione di storia patria per le antiche provincie, nella *storia del diritto italiano*.  
**Campogrande Valerio**, Dott., professore ordinario nel R. Istituto Tecnico Sommeiller di Torino, nel *diritto civile*.

**Viazzi Pio**, Dott., nella *filosofia del diritto*.

**Solari Gioele**, Dott., nella *filosofia del diritto*.

**Gabba Pietro**, Dott., nel *diritto civile*.

**Ricca-Barberis Mario**, Dott., nel *diritto civile*.

**Pivano Silvio**, Dott., prof. straord. di storia del diritto italiano ed incaricato dell'insegnamento del diritto canonico nell'università di Camerino, nella *storia del diritto ital.*

**Sella Emanuele**, Dott., prof. straord. di economia politica e di economia politica applicata all'agricoltura nel R. Istituto Superiore agrario di Perugia, direttore del laboratorio di economia politica di Perugia, nell'*economia politica*.

**Cabiati Attilio**, Dott., nell'*economia politica*.

**Mauri Angelo**, Dott., nell'*economia politica*.

**Sarfatti Mario**, Dott., nel *diritto civile*.

**Ottolenghi Giuseppe**, Dott., nel *diritto internazionale*.

### Professore emerito

**Canonico Tancredi**, Gran Croce  $\text{☉}$ ,  $\text{✱}$ , Cav.  $\text{☉}$ , Grande Uffiz. di Sant'Olaf di Norvegia, Comm. dell'Ordine di Carlo III di Spagna, Gran Cordone dell'Ordine di San Stanislao di Russia, *Presidente del Senato*, membro della R. Accademia delle scienze di Torino e di Palermo, della R. Accademia delle scienze del Belgio e dei Lincei di Roma, Consigliere onorario della Consulta Araldica, dell'ordine mauriziano e dell'ordine civile di Savoia; P.P. di Corte di cassazione a riposo.

Facoltà  
DI  
MEDICINA E CHIRURGIA (1)

---

Presidi dall'anno 1862-63 all'anno 1896-97.

- † GIROLA Lorenzo, dal 2 febbraio 1862 al 22 agosto 1868.
- † FIORITO Gioachino Giorgio, dal 22 agosto 1868 al 30 novembre 1871.
- † MALINVERNI Sisto Germano, dal 1871-72 al 1877-78.
- † SPERINO Casimiro, dal 1877-78 al 1887-88.
- † TIBONE Domenico, dal 1887-88 al 1896-97.

**Preside**

**Pagliani Luigi**, predetto.

**Professori ordinari**

**Lombroso Cesare**, Dott., Uff.  $\text{es}$ , Comm. della Legion d'onore, ispettore dei manicomi del Piemonte, presidente onorario della Società Etica di Londra, *doctor juris* dell'università di Aberdeen, presidente onorario della Società freniatria italiana, membro della R. Accademia di medicina di Torino, nella *antropologia criminale*.

**Reymond Carlo**, predetto, nell'*oftalmoiatria* e nella *clinica oculistica*.

**Mosso Angelo**, Dott., Comm.  $\text{es}$ ,  $\ast$ , Senatore del Regno, socio della R. Accademia delle scienze, socio nazionale dell'Accademia dei Lincei, membro corrispondente dell'Istituto di Francia (Accademia delle scienze), socio della R. Accademia di medicina di Torino, membro della Società

---

(1) Il personale insegnante è disposto secondo l'ordine di anzianità. Nell'elenco dei liberi docenti non sono indicati quegli insegnanti, i quali fanno corsi liberi in virtù della loro qualità di professori ufficiali o di dottori aggregati.

Reale di Napoli, socio straniero della Reale Accademia di scienze della Svezia, socio onorario dell'Accademia Gioenia di scienze naturali, membro corrispondente della Società fisica medica di Erlangen, socio onorario della R. Accad. medica di Roma, socio corrispondente del R. Istituto lombardo di scienze e lettere, del R. Istituto Veneto di scienze, lettere ed arti, della Società reale di scienze mediche e naturali di Bruxelles, dell'Accademia medico-chirurgica di Perugia, socio dell'Accademia Leopoldino Carolina Germanica, *Naturae curiosorum*, membro corrispondente della Società di biologia di Parigi, membro corrispondente dell'Accademia delle scienze di Bologna, socio onorario della R. Accademia medica di Genova, uno dei XL della Società italiana delle scienze, L. L. D. della Università di Worcester negli Stati Uniti d'America, socio onorario dell'Accademia medica imperiale di Pietroburgo, socio onorario della Boston Society of Natural History, corrispondente straniero dell'Accademia reale di medicina del Belgio, membro onorario della società imperiale dei medici di Vienna ecc., nella *fisiologia umana*.

**Bozzolo Camillo**, Dott., Comm. \*, ☉, socio della R. Accad. di medicina di Torino, vice presidente della Società italiana di medicina interna, membro del Comitato internazionale permanente di elettroterapia e radiologia medica, consigliere comunale ed assessore per l'igiene della città di Torino, membro del Consiglio sanitario e del Consiglio scolastico della provincia di Torino, nella *clinica medica generale*.

**Foà Pio**, Dott., Comm. ☉, \*, membro della R. Accad. delle scienze di Torino, socio nazionale dell'Accad. dei Lincei, uno dei XL della Società Ital. delle scienze, socio corrisp. dell'Istituto Lombardo e dell'Istituto Veneto, ecc., ecc., membro del Consiglio sanitario provinciale, nell'*anatomia patologica*.

**Pagliani Luigi**, predetto, nell'*igiene*.

**Giacosa Piero**, Dott., Comm. ☉, Presidente della R. Accademia Albertina di belle arti di Torino, Consigliere prov., nella *materia medica e farmacologia sperimentale*.

**Fusari Romeo**, Dott., ☉, socio onorario della R. Accademia delle scienze di Torino, membro della R. Accad. di Medicina di Torino, corrispondente della R. Accademia dei Lincei, fondatore della Società medico-chirurgica di Pavia, onorario della Accademia delle scienze mediche e naturali di Ferrara, nell'*anatomia normale*.

**Carle Antonio**, Dott., Comm ☉, ✱, nella *clin. chirurgica*.

**Morpurgo Benedetto**, Dott., socio della R. Accademia di medicina di Torino, nella *patologia generale*.

**Giovannini Sebastiano**, Dott., ☉, nella *dermosifilopatia, e clinica dermosifilopatica*.

**Bajardi Daniele**, Dott., nella *patologia speciale dimostrativa chirurgica*.

**Carrara Mario**, Dott., nella *medicina legale*.

#### Professori straordinari stabili

**Gradenigo Giuseppe**, Dott., nell'*otojatria e nella rinolaringoiatria*.

**Vicarelli Giuseppe**, Dott., ☉, membro della Perusina Accademia medica et chirurgica, della R. Accademia medica di Genova, della R. Accademia di medicina di Torino, membre honoraire de la Société d'obstetrique de Paris, membro fondatore della Società Internazionale di Ginecologia ed Ostetricia, della Società Italiana di Ostetricia e Ginecologia, nella *ostetricia teorico-pratica* e nella *clinica ostetrica e ginecologica*.

#### Professori straordinari

**Perroncito Edoardo**, Dott., Comm. ☉, membro onorario della Società di scienze Antonio Alzate del Messico, collaboratore dell'Istituto Medico Nazionale e corrispondente dell'Istituto di Parassitologia pure del Messico, corrisp. della *Société Nationale d'Agriculture de France*, membro onorario dell'Istituto di Kharkow, dirett. onorario e fondatore del Laboratorio Pasteur per la vaccinazione carbonchiosa in Italia, corrispondente dell'*Académie de*

*Médecine* di Parigi, membro della *Société de Biologie*, già presidente d'onore della *Société Zoologique de France*, socio del Reale Collegio Britannico (Londra), dottore in scienze, *honoris causa*, dell'università *Regina Vittoria* di Manchester; socio degli Istituti di Dorpat e Kasan, della Società Nazionale di agricoltura e scienze naturali di Lione, della *United States Veterinary Medical Association*, membro d'onore della società di agricoltura del Paraguay, della società d'igiene di Budapest e dell'associazione veterinaria ungherese, presidente onorario della R. Società ed Accademia Nazionale veterinaria italiana, della Società Medica di Dublino, corrisp. della Società Medica Lombarda, dell'Accademia Medica di Perugia, già presidente della R. Accademia di medicina di Torino, membro della R. Accad. di agricoltura di Torino e del Consiglio sanitario provinciale, ecc., nella *parassitologia*.

**Ceconì Angelo**, Dott., nella *patologia speciale dimostrativa medica*.

### Incaricati

**Naccari Andrea**, Dott., Uffiz. ✱, Comm. ☉, membro della R. Accademia delle scienze, socio nazionale della R. Accademia dei Lincei e della società italiana delle scienze detta dei XL, socio corrispondente dell'Istituto veneto, nella *fisica per gli studenti di medicina e di farmacia*.

**Foà Pio**, predetto, nella *batteriologia*.

**Giacosa Piero**, predetto, nella *iatrochimica*.

**Fusari Romeo**, predetto, nell'*anatomia topografica*.

**Lombroso Cesare**, predetto, nella *psichiatria*.

**Negro Camillo**, Dott., nella *neuropatologia*.

### Dottori aggregati

**Reymond Carlo**, predetto.

**Giudice Giovanni**.

**Bechis Ernesto**, Comm. ☉.

**Berruti Giuseppe**, Comm. ☉, ✱, chirurgo primario e direttore dell'Ospedale Maria Vittoria.

**Mo Girolamo**, ✱, ☉, chirurgo onorario dell'Ospedale Maggiore di S. Giovanni Battista e della Città di Torino, presidente dell'Ospizio marino piemontese.

**Novaro Giacomo Filippo**, Prof. ord. di clinica chir. operativa nella R. università di Genova, membro del Consiglio Sup. di P. I.

**De-Paoli Erasmo**, ☉, ✱, Prof. ordinario di clinica chirurgica, e direttore della clinica stessa nell'università di Perugia.

### Rappresentanti dei liberi docenti

**Tirelli Vitige**, Dott.

**Pes Orlando**, Dott.

### Liberi docenti

**Lava Giovanni**, Dott., nella *patologia medica speciale dimostrativa*.

**Graziadei Bonaventura**, Dott., Comm. ☉, nella *clinica medica propedeutica*.

**Ciartoso Luigi**, Dott., Deputato al Parlamento, nella *clinica chirurgica*.

**Pescarolo Bellom**, Dott., Comm. ☉, ✱, nella *neuropatologia*.

**Motta Mario**, Dott., nella *chirurgia ortopedica*.

**Carbonelli Giovanni**, Dott., decorato della medaglia d'argento ai benemeriti della Salute Pubblica, membro ord. della Soc. Francese di storia della medicina, membro ord. della Soc. Piemontese d'archeologia e belle arti, nell'*ostetricia e ginecologia*.

**Dionisio Ignazio**, Dott., nella *rinolaringojatria*.

**Peroni Giacomo**, Dott., nelle *malattie veneree e sifilitiche*.



- Bajardi Pietro**, Dott., \*, nella *oftalmologia*.
- Cavallero Gaspare**, Dott., nella *patologia speciale medica*.
- Sansoni Luigi**, Dott., nella *patologia speciale medica*.
- Negro Camillo**, Dott., ☉, nella *nevropatologia*.
- Oliva Valentino**, Dott., membro della R. Accademia di medicina, nella *patologia chirurgica*.
- Varaglia Serafino**, Dott., nell'*anatomia umana descrittiva*.
- Marro Antonio**, ☉, \*, comm., nella *clinica psichiatrica*.
- Raineri Giuseppe**, Dott., ☉, professore e direttore della Scuola ostetrica di Vercelli, in *ostetricia*.
- Sacerdoti Cesare**, Dott., prof. straord. di patologia generale nella R. università di Cagliari, nella *patologia generale*.
- Martinotti Carlo**, Dott., direttore del laboratorio neuropatologico del R. manicomio di Torino, nella *clinica psichiatrica*.
- Vinaj Scipione**, Dott., Comm. ☉, nell'*idrologia*.
- Ferria Luigi**, Dott., nella *patologia speciale chirurgica*.
- Scofone Lorenzo**, Dott., nella *materia medica e farmacologia sperimentale*.
- Bergesio Libero**, Dott., Uff. ☉, nella *diagnosi ostetrica*.
- Fantino Giuseppe**, Dott., ☉, medico e ginecologo primario nell'ospedale civile di Bergamo, nella *clinica chirurgica e medicina operatoria*.
- Muggia Alberto**, Dott., nella *clinica pediatrica*.
- Colonna Giovenale**, Dott., nella *clinica chirurgica*.
- Treves Zaccaria**, Dott., nella *fisiologia*.
- Isnardi Lodovico**, Dott., ☉, nella *patologia speciale chirurgica dimostrativa*.
- Battistini Ferdinando**, ☉, Dott., nella *patologia speciale medica dimostrativa*.
- Condio Giovanni**, Dott., nell'*ostetricia e ginecologia*.

- Tirelli Vitige**, Dott., ☉, medico primario nel R. manicomio di Torino, nella *medicina legale*.
- Abba Francesco**, Dott., nell'*igiene*.
- Galeazzi Riccardo**, Dott., in *clinica chirurgica e medicina operativa*.
- Scagliosi Girolamo**, Dott., nella *anatomia patologica*.
- Mensi Enrico**, Dott., medico primario nel brefotrofo di Torino, nella *pediatria*.
- Fornaca Luigi**, Dott., nella *patologia speciale medica dimostrativa*.
- Colla Vittorio**, Dott., nella *patologia spec. med. dimostr.*
- Demateis Prospero**, Dott., nella *parassitologia*.
- Gaudenzi Carlo**, Dott., nella *oftalmoiatria e clinica oculistica*.
- Calvini Romolo**, Dott., nella *clinica chirurgica e medicina operatoria*.
- Pes Orlando**, Dott., nella *oftalmoiatria e clinica oculistica*.
- Herlitzka Livio**, Dott., nella *ostetricia e ginecologia*.
- Trombetta Edmondo**, Dott., \*, nella *oftalmologia e clinica oculistica*.
- Cattaneo Alfonso**, Dott., nella *oftalmoiatria e clinica oculistica*.
- Soave Marco**, Dott., nella *iatrochimica*.
- Fumagalli Arnaldo**, Dott., nella *oftalmoiatria e clinica oculistica*.
- Allgeyer Vittorio**, Dott., nella *dermosifilopatia e clinica dermosifilopatica*.
- Bertarelli Ernesto**, Dott., membro della R. Accademia di medicina di Torino, consigliere provinciale sanitario, nella *igiene sperimentale*.
- Bovero Alfonso**, Dott., nella *anatomia umana normale descrittiva e topografica*.
- Ferrio Luigi**, Dott., nella *patologia medica dimostrat.*
- Fabris Aldo**, Dott., nell'*anatomia patologica*.

- Bocasso Gio. Battista**, Dott., nella *clinica chirurgica e medicina operatoria*.
- Ostino Giovanni**, Dott., ☉, nella *otorinolaringologia*.
- Valdagni Vincenzo**, Dott., nell'*ostetricia e clinica ostetrica*.
- Herlitzka Amedeo**, Dott., in *fisiologia*.
- Sprecher Florio**, Dott., in *dermosifilopatia e chimica dermosifilopatica*.
- Perrero Emilio**, Dott., in *neuropatologia*.
- Micheli Ferdinando**, Dott., in *patologia speciale medica dimostrativa*.
- Bovero Rinaldo**, Dott., in *dermosifilopatia e clinica relativa*.
- Vanzetti Ferruccio**, Dott., in *anatomia patologica*.
- Carta Filippo**, Dott., nella *clinica chirurgica e medicina operativa*.
- Donati Mario**, Dott., nella *patologia speciale chirurgica*.
- Lasio Giovanni**, Dott., nella *patologia speciale chirurgica*.
- Magnani Camillo**, Dott., nell'*oftalmologia e clinica oculistica*.
- Mattirolo Gustavo**, Dott., nella *patologia speciale medica dimostrativa*.
- Volpino Guido**, Dott., nell'*igiene e polizia medica*.
- Allaria Gio. Battista**, Dott., nella *pediatria*.
- Soli Teobaldo**, Dott., nell'*ostetricia e ginecologia*.
- Gavello Giuseppe**, Dott., nell'*otorino-laringojatria*.
- Donati Alessandro**, Dott., nella *patologia generale*.
- 
-

Facoltà  
DI  
FILOSOFIA E LETTERE (1)

Presidi dall'anno 1866-67 all'anno 1903-904.

- † PEYRETTI Gio. Battista, dal 26 settembre 1866 al 15 gennaio 1871.
- † COPPINO Michele, dal 16 gennaio 1871 al 5 marzo 1871.
- † FLECHIA Giovanni, dal 6 marzo 1871 al 1° nov. 1876.
- † SCHIAPARELLI Luigi, dal 1876-77 al 1882-83.  
D'ERCOLE Pasquale, dal 1882-83 al 1885-86.
- † SCHIAPARELLI Luigi, predetto, dal 1885-86 al 1888-89.  
GRAF Arturo, dal 1888-89 al 1891-92.
- † BOBBA Romualdo, dal 1891-92 al 1897-98.  
D'ERCOLE Pasquale, dal 1897-98 al 15 ottobre 1904.

**Preside**

**Stampini Ettore**, predetto.

**Professori ordinari**

**D'Ercole Pasquale**, predetto, nella *filosofia teoretica*.

**Allievo Giuseppe**, Comm. \*, Grand'Uffiz. ☉, socio residente della R. Accademia delle scienze di Torino, socio onorario della R. Accademia delle scienze di Palermo, socio corrispondente della R. I. Accademia degli Agiati di Rovereto, dell'Accademia cattolica panormitana, dell'Accademia di Sant'Anselmo di Aosta, dell'Accademia degli Zelanti di Acireale, dell'Arcadia e dell'Accademia Dafnica di Acireale, nella *pedagogia e antropologia*.

(1) Il personale insegnante è disposto secondo l'ordine di anzianità. Nell'elenco dei liberi docenti non sono indicati quegli insegnanti, i quali fanno corsi liberi in virtù della loro qualità di professori ufficiali o di dottori aggregati.

**Graf Arturo**, Dott., Comm. \*, ☉, membro della R. Società romana di storia patria, socio nazionale residente della R. Accademia delle scienze di Torino, socio onorario della R. Accademia di scienze, lettere e belle arti di Palermo, socio corrispondente della R. Accademia di scienze, lettere e arti di Padova, dell'Ateneo di Brescia, della R. Accademia dei Lincei, ecc., nella *letteratura italiana*.

**Fracaroli Giuseppe**, Dott., ☉, socio onorario della R. Accademia di scienze, lettere ed arti di Padova; socio corrispondente dell'Accademia di agricoltura, arti e commercio di Verona, nella *letteratura greca* (in aspettativa, supplito dal prof. dott. Angelo Taccone).

**Stampini Ettore**, predetto, nella *letteratura latina*.

**Renier Rodolfo**, predetto, nella *storia comparata delle letterature neo-latine*.

**Pizzi Nob. Italo**, Dott., \*, ☉, socio corrispondente della Società Colombaria, dottore onorario dell'Univ. di Lovanio, socio corrispondente dell'Ateneo Veneto, membro della R. Accademia delle scienze di Torino, socio dell'Accademia Petrarquesca di Arezzo, dell'Accademia Dafnica di Acireale e dell'Accademia dell'Arcadia di Roma, nel *persiano e sanscrito*.

**De Sanctis Gaetano**, Dott., ☉, socio nazionale residente della R. Accad. delle scienze di Torino, socio ordinario della Pont. Accad. romana di archeologia, nella *storia antica*.

**Valmaggi Luigi**, Dott., ☉, nella *grammatica greca e latina*.

**Trojano Paolo Raffaele**, Dott., socio nazionale della R. Accademia di scienze morali e politiche di Napoli, nella *filosofia morale*.

**Rossi Francesco**, ☉, membro della R. Accademia delle scienze, socio corrispondente dell'Accademia dei Lincei, nell'*egittologia*.

**Hugues Luigi**, Ing., Comm. ☉, \*, membro corrispondente della Società geografica italiana e delle Società geografiche di Dresda e di Monaco (Baviera), socio corrispondente della R. Accademia dei Lincei, nella *geografia*.

### Professori straordinari

**Kiesow Federico**, Dott., nella *psicologia sperimentale*.

**Covotti Aurelio**, Dott., nella *storia della filosofia*.

**Fedele Pietro**, Dott., nella *storia moderna*.

### Incaricati

**Mosso Angelo**, predetto, nella *fisiologia* (Corso speciale per gli studenti di filosofia, di scienze naturali e di medicina-veterinaria).

**Pizzi Italo**, predetto, nelle *lingue semitiche*.

**Stampini Ettore**, predetto, nella *storia comparata delle lingue classiche e neo-latine*.

**De-Sanctis Gaetano**, predetto, nell'*archeologia*.

### Supplente

**Taccone Angelo**, Dott., nella *letteratura greca*.

### Dottori aggregati

**Peroglio Celestino**, \*, ☉, insignito della medaglia d'oro istituita per i benemeriti dell'istruzione tecnica, prof. ordinario di geografia nella R. università di Bologna.

**Capello Andrea**, \*.

**Allievo Giuseppe**, predetto.

**Garizio Eusebio**, Avv., ☉, prof., preside del R. liceo V. Alfieri di Torino.

**Lanfranchi Vincenzo**, \*, ☉, Cav. di S. Silvestro P. S., membro dell'Accademia Romana dell'Arcadia.

**Hugues Luigi**, predetto.

**Rinaudo Costanzo**, Comm. \*, ☉, dott. in lettere, filosofia, teologia e giurisprudenza, membro residente della Deputazione di storia patria per le Antiche Provincie e la Lombardia, prof. di scienze sociali nella Scuola di Guerra, e di storia e geografia nel R. Liceo Gioberti.

**Ramorino Felice**, ☉, prof. ordin. di letteratura latina nel R. istituto di studi superiori in Firenze.

**Cerrato Luigi**, ☉, prof. ordin. di letteratura greca e preside della Facoltà di filosofia e lettere nella R. Università di Genova.

**Corrado Corradino**, ☉, prof. nel R. Liceo Gioberti di Torino e nella R. Accademia Albertina di Belle Arti.

**Fenocchio Michele**, Sac.

**Rambaldi Emilio**, prof. di lettere greche e latine nel R. Liceo V. Alfieri di Torino, direttore della Scuola normale e complementare femminile pareggiata annessa al R. Educatorio della Provvidenza.

### Rappresentanti dei liberi docenti

**Giambelli Carlo**, Dott., ☉, socio corrispond. della società Colombaria di Firenze.

**Mantovani Dino**, Dott., ☉, prof. di lettere italiane nel R. Liceo M. d'Azeglio, di Torino.

### Liberi docenti

**Camus Giulio**, ☉, \*, Ufficiale dell'Istruzione pubblica di Francia, prof. di lettere francesi nella R. Scuola superiore di Guerra, socio corrispondente della R. Deputazione di storia patria per le antiche provincie e la Lombardia, nella *lingua e letteratura francese*.

**Schiaparelli Ernesto**, Dott., \*, Comm. ☉, direttore del R. Museo di Antichità di Torino, membro corrispondente della R. Accademia dei Lincei, del R. Istituto Veneto, membro onorario dell'Istituto Khediviale egiziano e della Società asiatica di Francia, in *egittologia*.

- Levi Attilio**, Dott., prof. di lettere greche e latine nel R. Liceo Vittorio Alfieri di Torino, nella *lingua greca*.
- Bertana Emilio**, Dott.,  $\ominus$ , R. provveditore agli studi per la provincia di Cuneo, nella *letteratura italiana*.
- Giambelli Carlo**, predetto, nella *letteratura latina*.
- Toldo Pietro**, Dott., prof. del R. istituto tecnico di Torino e nella R. Scuola Superiore di commercio, nella *letteratura francese*.
- Mantovani Dino**, predetto, nella *letteratura italiana*.
- Segre Arturo**, Dott., socio corrispondente della R. Deputazione di storia patria per le Antiche Provincie e la Lombardia e della R. Deputazione veneta di storia patria, membro della Società storica lombarda, prof. di storia nel R. Liceo Vittorio Alfieri di Torino, nella *storia moderna*.
- Zini Zino**, Dott., prof. di filosofia nel R. Liceo Cavour di Torino, nella *filosofia morale*.
- Cosmo Umberto**, Dott., prof. di lettere italiane nel R. Liceo Gioberti di Torino, nella *letteratura italiana*.
- Piccioni Luigi**, Dott., prof. di lettere italiane nel R. Liceo Vittorio Alfieri di Torino, nella *letteratura italiana*.
- Taccone Angelo**, Dott., nella *letteratura greca*.
- Calonghi Ferruccio**, Dott., prof. di lettere greche e latine nel R. Liceo Andrea Doria di Genova, nella *letteratura latina*.
- Ussani Vincenzo**, Dott., prof. di lettere greche e latine nel R. Liceo Cavour di Torino, nella *letteratura latina*.

### Professore emerito

- Cipolla Conte Carlo**, Dott., Comm.  $\ominus$ , socio nazionale della Reale Accademia delle Scienze di Torino e della Reale Accademia dei Lincei, socio effettivo della R. Deputazione di storia patria di Torino e della R. Deputazione Veneta di storia patria, corrispondente dell'Accademia delle Scienze di Monaco (Baviera) e di quella di Gottinga, membro della Società storica di Roma, prof. ordinario di Storia moderna nel R. Istituto di Studi Superiori pratici e di perfezionamento di Firenze.



Facoltà  
DI  
SCIENZE FISICHE, MATEMATICHE  
E NATURALI <sup>(1)</sup>

---

Presidi dall'anno 1862-63 all'anno 1893-94.

† ERBA Giuseppe Bartolomeo, dal 29 aprile 1862 al  
1879-80.

D'OVIDIO Enrico, dal 1879-80 al 1880-81.

† BRUNO Giuseppe, dal 1880-81 al 1893-94.

**Preside**

**D'Ovidio Enrico**, predetto.

**Professori ordinari**

**D'Ovidio Enrico**, predetto, nell'*algebra e geometria  
analitica*.

**Naccari Andrea**, predetto, nella *fisica sperimentale*.

**Spezia Giorgio**, Ing., ☉, socio residente della R. Accademia delle Scienze, nella *mineralogia*.

**Fileti Michele**, Dott., ☉, membro della R. Accademia delle Scienze, nella *chimica*.

**Guareschi Icilio**, predetto, nella *chimica farmaceutica*.

**Morera Giacinto**, predetto, nella *meccanica razionale*.

---

(1) Il personale insegnante è disposto secondo l'ordine di anzianità. Nell'elenco dei liberi docenti non sono indicati quegli insegnanti, i quali fanno corsi liberi in virtù della loro qualità di professori ufficiali o di dottori aggregati.

**Jadanza Nicodemo**, Dott., Uff. ☉, socio residente della R. Accademia delle scienze di Torino, socio dell'Accademia Pontaniana, socio corrispondente della Società degl'ingegneri civili portoghesi residente a Lisbona, professore di geometria pratica nella R. scuola degl'ingegneri di Torino, nella *geodesia teoretica*.

**Segre Corrado**, Dott., ☉, membro della R. Accademia delle scienze di Torino e della Società italiana delle scienze (dei XL), socio nazionale della R. Accademia dei Lincei, membro onorario della Società filosofica di Cambridge, socio straniero dell'Accademia delle scienze del Belgio, socio corrispondente del R. Istituto lombardo, del R. Istituto veneto di scienze, lettere ed arti, e della Società fisico-medica di Erlangen, nella *geometria superiore*.

**Cepi Conte Carlo**, Grand'Uffiz. ✱, e ☉, nel *disegno di ornato e di architettura elementare*.

**Camerano Lorenzo**, Dott., Comm., ☉, agrg., socio residente della R. Accad. delle scienze di Torino, membro del Consiglio e della Giunta superiore di Pubblica Istruzione, nella *anatomia comparata*.

**Mattiolo Oreste**, Dott., ☉, in medicina, chirurgia e scienze naturali, socio nazionale della R. Accademia dei Lincei, socio residente della R. Accademia di Torino, socio corrispondente del R. Istituto lombardo di scienze, della R. Accad. di Bologna, della Società imperiale di Mosca e della Royal Botanical Society di Edimburgo, ecc., nella *botanica*.

**Peano Giuseppe**, Dott., ☉, socio residente della R. Accademia delle scienze, della Sociedad científica del Messico, del Circolo matematico di Palermo, de l'Institut national di Ginevra, della società fisico-matematica di Kasan, corrispondente della R. Accademia dei Lincei, nel *calcolo infinitesimale*.

**Parona Carlo Fabrizio**, Dott., ☉, socio residente della R. Accademia di Torino, socio corr. del R. Istituto Lombardo di scienze e lettere, del R. Istituto Veneto di scienze e lettere, dell'I. R. Istituto geologico di Vienna, della R. Accademia dei Lincei e della R. Accademia delle scienze di Napoli, membro del R. Comitato geologico, nella *geologia*.

**Somigliana Carlo**, Dott., socio residente della R. Accademia delle scienze di Torino, socio corrispondente della R. Accademia dei Lincei e del R. Istituto Lombardo di scienze e lettere, nella *fisica matematica*.

**Fano Gino**, Dott., socio effettivo della R. Accademia Virgiliana di scienze, lettere ed arti di Mantova, dell'Accademia di lettere ed arti di Modena, corrispondente dell'Accademia Peloritana di Messina, nella *geometria proiettiva e descrittiva con disegno*.

### Professore straordinario

**Boccardi Giovanni**, Dott., socio onorario della R. Accademia degli zelanti di Acireale e delle Accademie filosofiche di Acireale e di Trivento, membro della Società sismologica italiana e socio fondatore della Società astronomica italiana, nell'*astronomia*.

### Incaricati

**D'Ovidio Enrico**, predetto, nell'*analisi superiore*.

**Fileti Michele**, predetto, nella *chimica organica*.

**Mosso Angelo**, predetto, nella *fisiologia* (Corso speciale per gli studenti di filosofia, di scienze naturali e di medicina-veterinaria).

**Sacco Federico**, Dott., , membro della R. Accademia di Agricoltura di Torino, socio onorario della Société Belge de Géologie, socio corrispondente della Geological Society of London, prof. ordinario di geologia nel R. Politecnico di Torino, nella *Paleontologia*.

**Camerano Lorenzo**, predetto, nella *zoologia*.

**Morera Giacinto**, predetto, nella *meccanica superiore*.

**Campetti Adolfo**, Dott., per l'insegnamento del corso speciale di matematica agli studenti di chimica.

### Dottori aggregati

**Mazzola Giuseppe**, ☉.

**Martel Edoardo**, Prof. nel R. liceo Gioberti di Torino.

**Camerano Lorenzo**, predetto.

**Rosa Daniele**, Prof. ordinario di zoologia e anatomia degli invertebrati nel R. Istituto di studi superiori di Firenze, membro straniero della Società imperiale degli amici delle scienze presso l'università di Mosca, socio attuale della R. Accademia di scienze, lettere ed arti di Modena.

### Rappresentanti dei liberi docenti

**Zanotti Bianco Ottavio**, Ing., ☉, socio corrispondente dell'Accademia Properziana del Subasio in Assisi e dell'Accademia Etrusca di Cortona, membro della R. Accademia di agricoltura.

**Virgilio Francesco**, Dott.

### Liberi docenti.

**Zanotti Bianco Ottavio**, predetto, nella *geodesia teorica*.

**Piolti Giuseppe**, predetto, nella *petrografia*.

**Bettazzi Rodolfo**, Dott., socio corrispondente della R. Accad. di scienze, lettere ed arti di Lucca, professore nella R. Accad. militare e nel R. Liceo Cavour di Torino, nel *calcolo infinitesimale*.

**Vogliino Pietro**, Dott., prof. di storia naturale nel R. Liceo M. d'Azeglio, con annesso laboratorio di fitopatologia, nella *botanica*.

- Ponzio Giacomo**, Dott., nella *chimica generale*.  
**Campetti Adolfo**, predetto, nella *fisica sperimentale*.  
**Bonarelli Guido**, Dott., nella *geologia e paleontologia*.  
**Virgilio Francesco**, predetto, nella *geologia*.  
**Straneo Paolo**, Dott., nella *fisica matematica*.  
**Boggio Tommaso**, Dott., prof. straordinario di matematica finanziaria nella R. scuola superiore di commercio di Genova, nella *fisica matematica*.  
**Gola Giuseppe**, Dott., nella *botanica*.  
**Airaghi Carlo**, Dott., nella *paleontologia*.

### Professore onorario

**Siacci Francesco**, Uffiz. \*, Comm. ☉, senatore del Regno, colonnello di artiglieria nella riserva, professore ordinario di meccanica razionale ed incaricato di meccanica superiore nella R. università di Napoli, socio ordinario non residente della R. Accademia delle scienze di Torino; uno dei XL della Società Italiana delle scienze, socio nazionale della R. Accademia dei Lincei, della R. Accademia delle scienze fisiche e matematiche di Napoli e dell'Accad. Pontaniana; corrispondente del R. Istituto lombardo di scienze e lettere e della R. Accademia delle scienze dell'Istituto di Bologna.

### Assistenti:

*Alla scuola di disegno di ornato e di architettura*

- Rivetti Lorenzo**, ☉, Ingegnere, 1° assistente.  
**Gilodi Costantino**, Comm \*, ☉, Uffiz. della legione d'onore, Ingegnere, 2° assistente.  
**Chevalley Giovanni**, ☉, Ingegnere, 3° assistente.

*Alla scuola di geometria proiettiva e descrittiva*

**Perazzo Umberto**, Dottore.

**Ferrari Alessandro**, Dottore.

**Pensa Angelo**, Dottore.

**Lo Monaco-Aprile Luigi**, Dottore, prof. nel R. Ginnasio Gioberti.

**Giraud Giulio**, Dottore.

*Alla scuola di algebra e geometria analitica*

**Sannia Gustavo**, Dottore.

*Alla scuola di calcolo infinitesimale*

**Pagliero Giuliano**, Dott., assistente.

*Ai corsi del 3° anno di matematica*

**Laura Ernesto**, Dott., assistente straordinario.

---

---

---

## SCUOLA DI FARMACIA <sup>(1)</sup>

---

Direttori dall'anno 1865-66 all'anno 1897-98.

- † BORSARELLI Pietro, dal 13 marzo 1865 al 1879-80.  
 NACCARI Andrea, dal 1879-80 al 1880-81.  
 † LESSONA Michele, dal 1880-81 al 1894-95.  
 FILETI Michele, dal 1894-95 al 1897-98.

### Direttore

**Guareschi Icilio**, predetto.

### Professori

- Naccari Andrea**, predetto, nella *fisica sperimentale*.  
**Spezia Giorgio**, predetto, nella *mineralogia*.  
**Fileti Michele**, predetto, nella *chimica*.  
**Guareschi Icilio**, predetto, nella *chimica farmaceutica*  
*e tossicologica*.  
**Pagliani Luigi**, predetto, nell'*igiene*.  
**Camerano Lorenzo**, predetto, nella *zoologia*.  
**Giacosa Piero**, predetto, nella *materia medica*.

### Incaricato

**Mattirolo Oreste**, predetto, nella *botanica*

### Farmacisti aggregati

- Mosca Luigi**, \*, Comm. ☉.  
**Nallino Giovanni**.

---

(1) Il personale è disposto secondo l'ordine di anzianità.

## SCUOLE DI MAGISTERO

---

Facoltà di filosofia e lettere.

DIRETTORE: **De Sanctis Gaetano**, predetto.

### Sezione di lettere.

**Graf Arturo**, predetto, per la *letteratura italiana*.

**Stampini Ettore**, predetto, per la *letteratura latina*.

**Taccone Angelo**, predetto, per la *letteratura greca*  
(supplente).

**Valmaggi Luigi**, predetto, per la *grammatica greca*  
*e latina*.

### Sezione di storia e geografia

**Fedele Pietro**, predetto, per la *storia moderna*.

**De Sanctis Gaetano**, predetto, per la *storia antica*.

**Hugues Luigi**, predetto, per la *geografia*.

### Sezione di filosofia e pedagogia.

**D'Ercole Pasquale**, predetto, per la *filosofia*.

**Allievo Giuseppe**, predetto, per la *pedagogia*.

---

**Trojano Paolo Raffaele**, predetto, per la *legislazione scolastica comparata* (obbligatoria per tutti gli studenti iscritti alle varie sezioni delle due Scuole di magistero).

Facoltà di scienze fisiche,  
matematiche e naturali.

DIRETTORE: **D'Ovidio Enrico**, predetto.

|         |   |                                                    |
|---------|---|----------------------------------------------------|
| Sezioni | } | MATEMATICA - <b>D'Ovidio Enrico</b> , predetto.    |
|         |   | FISICA - <b>Naccari Andrea</b> , predetto.         |
|         |   | CHIMICA - <b>Fileti Michele</b> , predetto.        |
|         |   | SCIENZE NATURALI - <b>Parona Carlo</b> , predetto. |

---



---

SCUOLA DI PERFEZIONAMENTO  
PER I LICENZIATI DALLE SCUOLE NORMALI

---

**Direttore**

**Stampini Ettore**, predetto.

**Professori**

**Graf Arturo**, predetto, per la *letteratura italiana*.

**Allievo Giuseppe**, predetto, per la *pedagogia*.

**Stampini Ettore**, predetto, per la *legislazione scolastica*.

**Brondi Vittorio**, predetto, per gli *elementi di diritto amministrativo*.

**Pagliani Luigi**, predetto, per l'*igiene scolastica con elementi di anatomia e fisiologia*.

**Renier Rodolfo**, predetto, per le *esercitazioni scritte ed orali d'italiano*.

**Trojano Paolo Raffaele**, predetto, per le *esercitazioni scritte ed orali di pedagogia* e per la *filosofia morale*.

**D'Ercole Pasquale**, predetto, per la *filosofia teoretica*.

**Kiesow Federico**, predetto, per la *psicologia sperimentale*.

---

---

## SCUOLE PAREGGIATE DI OSTETRICIA

---

NOVARA

**Caruso Francesco**, Dott., direttore.

**Lampugnani Mario**, Dott., medico assistente.

**Piantanida Caterina**, levatrice maestra.

---

## VERCELLI

**Raineri Giuseppe**, predetto, incaricato dell'insegnamento e della direzione.

**Tartaglia Guglielmo**, Dott., socio ordinario della Società italiana di ostetricia e ginecologia, medico assistente.

**Cordiale Eugenia**, levatrice maestra.

---

---

---

PERSONALE DEGLI STABILIMENTI SCIENTIFICI

FACOLTÀ DI GIURISPRUDENZA

---

ISTITUTO GIURIDICO

- Bertolini Cesare**, predetto, direttore-bibliotecario.  
**Ruffini Francesco**, predetto  
**Pacchioni Giovanni**, predetto } consiglieri.  
**Castellari Giovanni**, predetto }  
**Brondi Vittorio**, predetto, segretario.  
**Righini di S. Albino Carlo**, predetto, segr. supplente.  
**Toesca di Castellazzo Carlo**, Avv. }  
**Clerici Ottorino**, Avv. } assistenti.  
**Dina Giacomo**, Avv. }  
**Brusa Carlo Franco**, Avv. }  
**Ottolenghi Emilio**, Avv. }  
**Olivetti Gino**, Avv. }

LABORATORIO DI ECONOMIA POLITICA "COGNETTI DE MARTIIS,,

Via Po, 18.

- Loria Achille**, predetto, direttore.  
**Einaudi Luigi**, predetto, vice-direttore (nominato dal Museo industriale).  
**Prato Giuseppe**, Avv., assistente onorario.  
**Magrini Effren**, Ing. industr., assistente tecnico (nominato dal Museo industriale).  
**Fenoglio Giulio Cesare**, assistente universitario.  
**VIGNETTA Giacinto**, custode e disegnatore.
-

## FACOLTÀ DI MEDICINA

### CLINICA CHIRURGICA OPERATIVA

Ospedale S. Giovanni, via dell'Ospedale, Num. 36.

- Carle Antonio**, predetto, direttore.  
**Marro Andrea**, Dott., aiuto.  
**Delfino Eugenio**, Dott., 1° assistente.  
**Donati Mario**, Dott., 2° assistente.  
**Bobbio Luigi**, Dott., 3° assistente.  
**Uffreduzzi Ottorino**, Dott., 4° assistente.  
**Lanza Tommaso**, Dott., capitano medico, comandato  
 dal Ministero della Guerra, assistente onorario.

### CLINICA DERMOPATICA

Ospedale S. Luigi, via S. Chiara, N. 40.

- Giovannini Sebastiano**, predetto, direttore.  
**Fontana Arturo**, Dott., assistente.

### CLINICA MEDICA

Ospedale S. Giovanni, via S. Massimo, N. 24

- Bozzolo Camillo**, predetto, direttore  
**Fornaca Luigi**, Dott., aiuto.  
**Micheli Ferdinando**, Dott., 1° assistente.  
**Allaria Gio. Battista**, Dott., 2° assistente.  
**Poggio Edoardo**, Dott. 3° assistente.  
**Bosio Emilio**, Dott., assistente onorario.  
**Lovera Bernardo**, Dott.  
**Borelli Lorenzo**, Dott.  
**Rovere Gioachino**, Dott.  
**Mirano Carlo Gaetano**, Dott. } assistenti volontari.  
**Carità Giacomo**, Dott. }  
**Quarelli Gustavo**, Dott. }  
**Buttino Diego**, Dott. }  
**ARDITI Luigi**, inserviente.

## CLINICA OFTALMICA

Via Juvara, N. 19.

- Reymond Carlo**, predetto, direttore.  
**Bajardi Pietro**, Dott., \* aiuto onorario.  
**Gaudenzi Carlo**, Dott., 1° assistente.  
**Pes Orlando**, Dott., 2° assistente.  
**Mosso Giacinto**, Dott., 3° assistente.  
**Marri Ezio**, capitano medico comandato dal Ministero  
della guerra, assistente onorario.  
**Fanchiotti Eugenio**, Dott., id., id.  
**Fumagalli Arnaldo**, Dott.  
**Assandria Marco**, Dott.  
**Casalicchio Carlo**, Dott.  
**Grignolo Federico**, Dott.  
**Montalcini Alessandro**, Dott.  
**Morini Egidio**, Dott.  
**Rivabella Emilio**, Dott.  
**Orsi Luigi**, Dott.  
**Rinella Alfredo**, Dott.  
**Poli Giuseppe**, Dott.  
**Levi Mario**, Dott.  
**Piccaluga Siro**, Dott.  
**Bottiglia Enrico**, Dott.  
**Castigliola Orlando**, Dott., ten.  
med. osp. milit.  
**Perrod Giovanni**, Dott., id. id.  
**Bercio Spirito**, Dott., id. id.  
**Vaudetti Sisto**, Dott.  
**Morosetti Cesare**, Dott.  
**Cappellaro Giuseppe**, Dott.  
**Zani Desiderio**, Dott.  
**Attias Gustavo**  
**Lualdi Ercole**  
**Battagliotti Enrico**

} assistenti volontari.

} allievi volontari.

**CLINICA OSTETRICA GINECOLOGICA**

Piazza Cavour, N. 14.

- Vicarelli Giuseppe**, predetto, direttore.  
**Soli Teobaldo**, predetto, medico chirurgo aiuto.  
**Cappone Filippo**, Dott., 1° assistente.  
**Vaccari Alessandro**, Dott., 2° assistente.  
**Signoris Ermanno**, Dott., interno.  
**Tibone Dionigi**, Dott. (Sez. IV<sup>a</sup>, dispensario per lattanti)  
**Levi Iginio**, Dott.  
**Balladore Renzo**, Dott.  
**Englaro Pietro**, Dott.  
**Dulbecco G. B.**, Dott.  
**Torre Licinia**, levatrice maestra.  
**Chirone Giuseppina**, levatrice, 1<sup>a</sup> assistente.  
**Giordano Luisa**, levatrice, 2<sup>a</sup> assistente.  
**BRUNO Angelo**, portinaio inserviente.

assistenti volontari

**CLINICA OTORINOLARINGOIATRICA**

Osp. S. Giov., via dell' Ospedale, N. 36.

- Gradenigo Giuseppe**, predetto, direttore.  
**Gavello Giuseppe**, Dott., aiuto volontario.  
**Calamida Umberto**, Dott., assistente volontario.  
**Pusateri Santi**, Dott.  
**Etro Ugo**, Dott.  
**Piolti Guido**, Dott.  
**Maltese Francesco**, Dott.  
**Bortolotti Lorenzo**, Dott.  
**De Benedetti Ettore**, Dott.  
**Altara Edoardo**, Dott.  
**Tonietti Pietro**, Dott., capitano medico, comandato dal Ministero della guerra, assistente onorario.  
**Bruzzone Carlo**, allievo capo interno.  
**Peano Luigi**, allievo.

assistenti volontari.

### CLINICA PSICHIATRICA

Manicomio, via Giulio, N. 22.

**Lombroso Cesare**, predetto, direttore.

**Negro Camillo**, predetto.

**Audenino Edoardo**, Dott., assistente.

**Lombroso Gina**, Dott.<sup>a</sup>

**Mariani Carlo Edoardo**, Dott. } assistenti onorari.

**Roasenda Giuseppe**, Dott. }

**Roddolo Tommaso**, Dott. } assistenti volontari.

**Prati Livio**, Dott., allievo volontario.

VESPA Felice, inserviente.

### CLINICA SIFILOPATICA

Ospedale di S. Lazzaro, Corso Cairoli, N. 14 bis.

**Giovannini Sebastiano**, predetto, direttore.

**Pollio Giorgio**, Dott., assistente.

### ISTITUTO DI ANATOMIA NORMALE

Corso Massimo d'Azeglio, N. 52.

**Fusari Romeo**, predetto, direttore.

**Bovero Alfonso**, Dott., settore-capo.

**Civalleri Alberto**, Dott., settore.

**Verson Saverio**, Dott., settore aggiunto.

**Bruni Angelo**, aiuto settore straordinario.

BRICCO Giovanni Battista, capo-inserviente e custode del museo anatomico.

SCOVENNA Annibale, servente.

MUSSINO Gio. Battista, servente.

## ISTITUTO DI ANATOMIA PATOLOGICA

Via Esposizione, N. 15.

**Foà Pio**, predetto, direttore.**Vanzetti Ferruccio**, Dott., 1° assistente.**Parodi Umberto**, Dott., 2° assistente.

CAVALLERO Pietro, 1° servente.

CABRIA Carlo, 2° id.

## ISTITUTO DI FISIOLOGIA

Corso Raffaello, N. 30

**Mosso Angelo**, predetto, direttore.**Herlitzka Amedeo**, Dott., 1° assistente.**Foà Carlo**, Dott., 2° assistente.**Aggazzotti Alberto**, Dott., aiuto straordinario.**Chiò Mario**, Dott., allievo.

CORINO Giuseppe, aiuto meccanico.

MONDO Giorgio, 1° inserviente.

CORINO Luigi, 2° id.

GORIA Giovanni, inserviente provvisorio.

## ISTITUTO D'IGIENE

Via Bidone, N. 37.

**Pagliani Luigi**, predetto, direttore.**Bertarelli Ernesto**, Dott., assistente.**Volpino Guido**, Dott., assistente.**Cler Ettore**, Dott., assistente straordinario.**Bianchini Riccardo**, Ing., assistente onorario.

MAGNANI Luigi, inserviente.



**ISTITUTO DI MATERIA MEDICA E FARMACOLOGIA**

Corso Raffaello, N. 30.

- Giacosa Piero**, predetto, direttore.  
**Soave Marco**, Dott., 1° assistente.  
**Scofone Lorenzo**, Dott., 2° assistente.  
**Migliardi Carlo**, Dott., assistente volontario.  
VIZIALE Carlo, inserviente.

**ISTITUTO DI MEDICINA LEGALE**

Via Michelangelo, N. 26.

- Carrara Mario**, predetto, direttore.  
**Tovo Camillo**, Dott., assistente.  
GEYMET Giacinto, inserviente.

**ISTITUTO DI PARASSITOLOGIA**

Via Nizza, N. 52.

- Perroncito Edoardo**, predetto, direttore.  
**Marzocchi Vittorio**, Dott., assistente straordin.  
**Demateis Prospero**, Dott., aiuto onorario.  
**Borini Agostino**, Dott., id. id.  
**Gallia Carlo**, Dott., assistente onorario.

**ISTITUTO DI PATOLOGIA GENERALE**

Corso Raffaello, N. 30.

- Morpurgo Benedetto**, predetto, direttore.  
**Donati Alessandro**, Dott., aiuto.  
**Satta Giuseppe**, Dott., assistente.  
CAUDANA Agostino, inserviente.  
COENDA Michele, id.

---

**ISTITUTO DI PATOLOGIA SPECIALE CHIRURGICA**

Ospedale S. Giovanni, via dell'Ospedale, N. 36.

**Bajardi Daniele**, predetto, direttore.

**Mantelli Candido**, Dott., assistente (1).

**ISTITUTO DI PATOLOGIA SPECIALE DIMOSTRATIVA MEDICA**

Ospedale S. Giovanni, via dell'Ospedale, N. 36.

**Cecconi Angelo**, predetto, direttore.

**Mattirolo Gustavo**, Dott., aiuto.

**Zuccola Pier Francesco**, Dott., assistente.

BORDIGONI Giovanni, inserviente.

---

**FACOLTÀ DI SCIENZE**
**ISTITUTO BOTANICO**

presso il Castello del Valentino.

**Mattirolo Oreste**, predetto, direttore.

**Gola Giuseppe**, Dott., 1° assistente.

**Negri Giovanni**, Dott., 2° assistente.

**Ferrero Francesco**, Dott., assistente onorario.

**Ferrari Enrico**, conservatore.

BERRINO Domenico, giardiniere-capo-custode.

CRIVELLO Francesco, giardiniere-capo.

PASTA Francesco, giardiniere.

CROSETTI Ettore, id.

---

(1) Questo posto di assistente venne fondato dal professore Senatore Giacinto Pacchiotti nel 1893, e la relativa fondazione venne eretta in ente morale con R. Decreto 23 febbraio 1893, N° 138.

---

**ISTITUTO CHIMICO**

Via Bidone, N. 36.

**Fileti Michele**, predetto, direttore.**Ponzo Giacomo**, predetto, assistente.**N. N.**, 1° preparatore.**Charrier Gaetano**, Dott., 2° preparatore.**Valente Edmondo**, Dott., 3° preparatore.

ALLORA Giovanni, 1° inserviente.

COSTA Ottavio, 2° id.

**ISTITUTO CHIMICO FARMACEUTICO E TOSSICOLOGICO**

Corso Raffaello, N. 31.

**Guareschi Icilio**, predetto, direttore.**Piccinini Galeazzo**, Dott., assistente.**Issoglio Giovanni**, Dott., 1° preparatore.**Forghieri Luigi**, Dott., 2° preparatore.**Torrese Rodolfo**, Dott., assistente volontario.

CHIARLE Giacomo, 1° inserviente.

POCCHIOLA Giuseppe, 2° inserviente.

**ISTITUTO FISICO**

Via Esposizione, N. 1.

**Naccari Andrea**, predetto, direttore.**Campetti Adolfo**, predetto, 1° assistente.**Nozari Mario**, Dott., 2° assistente.

SARTORETTI Giuseppe, macchinista.

VIROGLIO Giuseppe, inserviente.

**ISTITUTO DI GEODESIA**

Via Po, N. 17.

**Jadanza Nicodemo**, predetto, direttore.**Aimonetti Cesare**, Dott., assistente.

MUSSINO Leopoldo, inserviente.

MUSEO DI ANATOMIA COMPARATA

Palazzo Carignano.

**Camerano Lorenzo**, predetto, direttore.

**Nobili Giuseppe**, Dott., assistente.

BALDI Francesco, inserviente.

MUSEO DI GEOLOGIA E PALEONTOLOGIA

Palazzo Carignano.

**Parona Carlo Fabrizio**, predetto, direttore.

**Virgilio Francesco**, Dott., assistente.

**Prever Pietro**, Dott., assistente.

FORMA Ernesto, usciere.

SACCHI Carlo, inserviente.

FORMA Edoardo, inserviente.

MUSEO DI MINERALOGIA

Palazzo Carignano.

**Spezia Giorgio**, predetto, direttore.

**Piolti Giuseppe**, predetto, assistente.

**Colomba Luigi**, Dott., assistente.

PIANTA Angelo, predetto, usciere capo.

BOFFANO Andrea, usciere.

ROASCHIO Luigi, id.

CASTAGNONE Primo, id.

MUSEO DI ZOOLOGIA

Palazzo Carignano.

**Camerano Lorenzo**, predetto, direttore.

**Salvadori Conte Tommaso**, Uffiz. ☉, membro della  
R. Accademia delle scienze, vice-direttore.

**Peracca Conte Mario Giacinto**, Dott., assistente.

**Borelli Alfredo**, Dott., ☉, settore zootomico.

**Festa Enrico**, Dott., ☉, assistente aggiunto.  
**Cognetti de Martiis Luigi**, Dott., assistente aggiunto.  
**Bonomi-Serafino Clelia**, primo preparatore.  
**Novaresio Gio. Batt.**, secondo id.  
 PIANTA Angelo, usciere capo.  
 GROSSO Bartolomeo, usciere.  
 GARBEROGLIO Vincenzo, id.  
 ASTORE Giovanni, id.  
 MUSSO Antonio Franc., id.  
 BALDI Giacomo, id.

#### OSSERVATORIO ASTRONOMICO

Palazzo Madama.

**Boccardi Giovanni**, predetto, direttore.  
**Balbi Vittorio**, astronomo aggiunto.  
**Nicolis Ugo**, Dott., assistente.  
**Fontana Vittorio**, Dott., id.  
**Chionio Fiorenzo**, assistente volontario.  
**Collo Domenico**, aiuto meccanico.  
 DE MARIA Giuseppe, custode.

#### FACOLTÀ DI LETTERE E FILOSOFIA

##### ISTITUTO DI PSICOLOGIA SPERIMENTALE ED APPLICATA

(Fondazione E. E. Pellegrini)

Via Po, 18.

**Kiesow Federico**, predetto, direttore.  
**Ponzo Mario**, Dott., primo assistente volontario.  
**Botti Luigi**, Dott., secondo assistente volontario.  
 SERVETTI CARLO, inserviente privato.

Faint, illegible text, possibly bleed-through from the reverse side of the page. The text is mirrored and difficult to decipher.

# PUBBLICAZIONI SCIENTIFICHE

fatte durante l'anno scolastico 1905-906.





---

## FACOLTÀ DI GIURISPRUDENZA

---

### Professori ufficiali.

- Amar M.** — Sull'obbligo dell'attuazione nelle invenzioni industriali (Roma, Società Editrice Laziale, 1906).
- Enregistrement des marques telles qu'elles ont été déposées au pays d'origine (Rapporto all'*Association Internationale pour la protection de la propriété industrielle*, 1906).
- Bertolini C.** — Appunti didattici di diritto romano (Torino, tip. Gerbone, 1906) fasc. 3-4.
- Brusa E.** — Sul nuovo processo penale italiano (*Nuova Antologia*, 1° aprile 1906).
- Riabilitazione dei condannati (Discorso al Senato del Regno nella tornata dell'11 maggio 1906).
- Alcune idee fondamentali sul diritto di punire. Nota alla R. Accad. d. scienze di Torino (*Atti*, adunanza del 22 aprile 1906).
- L'Istituto di diritto internazionale a Gand (*Rivista di diritto internazionale*, anno I, fasc. 4, Roma, 1906).
- Sulla personalità giuridica e sull'autonomia universitaria. Relazione all'Associazione nazionale fra i professori universitari (*Bollettino dell'Associazione*, ecc., fasc. 5, Padova, 1906).
- Les idées de M. le professeur C. F. Gabba sur la théorie générale du droit international privé (*Revue de droit international et de législation comparée*, deuxième série, tome VIII, livrais. 5, Bruxelles, 1906).
- Chironi G.** — Istituzioni di diritto civile italiano. Nuova edizione rifatta, vol. I. Torino, Bocca ed. (*In corso di pubblicazione*).
- Sulla contraffazione di opera musicale (Torino, *Rivista musicale*, 1906).

- Chironi G.** — Se in mancanza di esplicito patto esista nell'autore il diritto di apporre la propria firma in ciascuno degli esemplari componenti l'edizione (*Legge*, 1906).
- Trattato dei diritti reali (Vol. II del *Trattato di Diritto civile italiano* di CHIRONI ed ABELLO), Torino, Bocca, 1906 (*In corso di pubblicazione*).
  - A proposito del legato di cosa propria dell'erede o del legatario (in *Studi Senesi: Onoranze al prof. L. MORIANI*. Siena, 1906, vol. II, p. 279 e segg.).
  - Sulle responsabilità dei Comitati di vigilanza e di disciplina nelle Società in accomandita (Torino, 1906).
- Einaudi L.** — Direzione della Rivista di Scienze sociali e politiche *La Riforma Sociale* e contribuzione alla medesima di note e recensioni varie (Società Tipografico-Editrice Nazionale già Roux e Viarengo, 1906, a. XII).
- Ferroglio G.** — Statistica Metodologica (3<sup>a</sup> edizione).
- Garelli A.** — Sull'economia rurale (Torino, Derossi, 1906).
- Loria A.** — Appunti critici alla teoria del costo di riproduzione (*Giornale degli Economisti*, maggio 1906).
- Statolatria monetaria (*Riforma Sociale*, agosto 1906).
  - Marshall and Edgeworth on valne (*Economic Journal*, settembre 1906).
- Ruffini F.** — Della più recente giurisprudenza della Corte di Cassazione di Roma in materia di Quota di concorso (in *La Legge*, vol. XLV, col. 2203 sgg.).
- Recensione dell'opera del CARLE, *La Filosofia del diritto nello Stato moderno* (in *Rivista italiana per le Scienze giuridiche*, vol. XXXIX, p. 221 sgg.).
  - Articoli sulla separazione fra lo Stato e la Chiesa in Francia (pubblicati in *La Stampa*, XXXIX, n. 12, 45, 80, 96).
  - Note esegetiche intorno all'art. 299 della Legge comunale e provinciale (in *Dritto e Giurisprudenza*, XXI, n. 25-28).
  - Della Novazione in materia di Decime sacramentali (negli *Studi pubblicati in onore del prof. FADDA*, Napoli, 1906).

- Ruffini F.** — Relazione alla R. Accademia delle Scienze di Torino per il conferimento del premio Gautieri per la Letteratura (negli *Atti dell'Accademia*, XLI, p. 347 e segg.).
- Relazione del secondo concorso indetto dal Comitato per la difesa giuridica dell'infanzia e della fanciullezza abbandonata (Milano, 1906).

### Dottori aggregati.

- Ballerini-Velio G.** — Rappresentanza organica della Nazione (*In preparazione*).

### Liberi docenti.

- Abello L.** — Trattato della locazione (Napoli, ed. Marghieri, vol. II). *Locazione di opere* (in corso di stampa: già pubblicate dispense 6).
- *Dote* (voce nel *Dizionario del Diritto privato* dello SCIALOIA).
- Dottrina giuridica romana e diritto civile (Torino, novembre 1905).
- Dell'obbligatorietà di collazione nelle successioni testamentarie (Cod. civ. art. 1001; in *Diritto e Giurisprudenza*, 1906, n. 15-16 e 17-18).
- Della collazione in rapporto agli eredi della disponibile (Torino, novembre 1906).
- Il Congresso di Ginevra dell'*Association internationale pour la protection legale des travailleurs* (in *Rivista ital. per le scienze sociali e discipline ausiliarie*, Roma, 1906, n. 23).
- e **Chironi P. C.** — Trattato di diritto civile, vol. III. *Diritti delle obbligazioni*, Torino, Bocca editore (*In preparazione*).
- Campogrande V.** — Sul carattere giuridico del deposito in albergo (Roma, Società Editrice Laziale, 1906).

- Lattes A.** — Note per la storia del diritto commerciale:  
1. Società e sensali. - 2. Prestito su pegno (*Rivista di diritto commerciale*, 1905).
- Una banca tedesca in Roma nei primi decenni dell'Evo moderno (*Archivio storico ital.*, 1906).
- Ottolenghi C.** — I profitti industriali nella costituzione economica odierna (Torino, Unione Tipogr. Edit., 1907).
- Pivano S.** — I Comuni italiani e la Chiesa e i loro rapporti politici e giuridici nel medioevo (Primi fogli di stampa comprendenti il periodo introduttivo da Carlo Magno agli Ottoni; Torino, Bocca, 1906).
- Ricca-Barberis M.** — Funerali (Milano, 1906, Soc. editrice libraria, pag. XXIII-204).
- Sarfatti M.** — Contributo allo studio della responsabilità professionale del medico (*La Legge*, 1900).
- Caparra (*Enciclopedia giuridica ital.*, 1901).
- Sopra l'origine ed il concetto della compra-vendita (*Monitore dei Tribunali*, 1901).
- Che cosa è dolo? (*La Legge*, 1901).
- Captazione (*Enc. giur. ital.*, 1902).
- De l'abrogation de l'article 1715 du Code civil (*Revue générale du Droit*, 1902).
- Delle perizie nei casi di insanità di mente (*Monitore dei Trib.*, 1902).
- Note minime di giurisprudenza inglese (*Il Diritto commerciale*, 1902).
- Nota a sentenza in materia di captazione (*Giurisprudenza ital.*, 1902).
- Giurisprudenza inglese in materia d'obbligazioni (*Monit. dei Trib.*, 1902).
- La ragione ed il contenuto del « Tort » nel diritto inglese (*Atti R. Accad. Scienze di Torino*, 1902).
- La codificazione del diritto commerciale in Inghilterra (*Rivista di Diritto commerc.*, 1903).
- La nozione del Torto nella dottrina e nella giurisprudenza inglese (Milano, Soc. Edit. Libr., 1903).

- Sarfatti M. — Recensione a E. Foa, The relationship of land-lord and tenant (*Monit. dei Trib.*, 1903).
- La legge inglese sull'Assicurazione marittima (*Rivista di Diritto commerc.*, 1904).
- Recensione a Burzio, Appunti sugli oneri reali (*Monitore dei Trib.*, 1904).
- Brevi appunti in materia di gestione d'affari (*Monit. dei Trib.*, 1904).
- La nuova legge sull'esame preventivo nel rilascio di attestati di privativa industriale in Inghilterra (*Rivista di Diritto commerc.*, 1904).
- Recensione a Brugi, Istituzioni di diritto civile (*Il Filangieri*, 1905).
- I trusts americani di fronte alla legislazione federale (*Riv. di Diritto commerc.*, 1905).
- A proposito della natura giuridica del servizio di cassette di sicurezza nelle Banche (*Il Filangieri*, 1905).
- Una nuova legge inglese sulle Trade-Unions (*Rivista di Diritto commerc.*, 1905).
- Ancora a proposito della natura giuridica del servizio di cassette di sicurezza nelle Banche (*La Legge*, 1905).
- Rivista della giurisprudenza commerciale inglese (*Rivista di Diritto commerc.*, 1903-04-05-06).
- Rivista della giurisprudenza commerciale degli Stati Uniti (*Idem*, 1904-05).
- Recensione a Arminjon et Sheldon Amos, Espèces, problèmes juridiques et questions pratiques de droit (*Il Filangieri*, 1905).
- Rivista delle Riviste inglesi (*Rivista di Diritto commerc.*, 1905).
- Recensione a Forti, Studi e questioni di diritto amministrativo (*Il Filangieri*, 1905).
- Sulla utilità dello studio del diritto privato inglese in Italia. Prolusione al corso libero. (*Il Filangieri*, 1907).
- Del contratto d'abbonamento alle cassette di sicurezza nelle Banche. Torino, 1907.

- Sella E.** — Per un nuovo trattato di economia politica; a proposito del *Manuale* di GHINO VALENTI (*Riforma Sociale*, Torino, 1906).
- La *filière* e la speculazione sulle lane (*Giornale degli Economisti*, Roma, 1906).
- **G. O. Priore** e **G. Preziotti**. — Le condizioni economiche dei contadini nell'Umbria (*Riforma Sociale*, Torino, 1906).
- ed **E. Faina**. — Dei guadagni e dei consumi dei contadini in paesi di mezzadria (Perugia, 1906).
- ed **A. Serpieri**. — Le affittanze collettive e la disoccupazione nell'agricoltura (1<sup>a</sup> ediz. in *Atti del I<sup>o</sup> Congresso contro la disoccupazione*, Società Umanitaria, Milano, 1906; 2<sup>a</sup> ediz. riveduta e completata in *Giornale degli Economisti*, Roma, 1906).
- Le trasformazioni economiche del capitale fondiario (*Biblioteca di Scienze Sociali*, vol. LIII, Torino, Bocca, 1906).
- Lo sgravio dello zucchero. Note polemiche contro l'Unione Zuccherieri (*Secolo*, ottobre 1906).  
Recensioni nel *Giornale degli Economisti* e nella *Riforma Sociale*.
- Solari G.** — Il neo-kantismo nella filosofia del diritto (in *Rivista ital. di Sociol.*, genn.-febr. 1906).

#### Istituto giuridico.

- Alberico V.** — Cause ed effetti dell'aggio.
- Brusa C. F.** — I diritti del fallito in ordine al giuramento decisorio.  
— I limiti d'applicazione dell'art. 247 Cod. di commercio.
- Cappa-Legora A.** — La politica di Dante e di Marsilio da Padova.
- Caratti P. G.** — Sulla prescrizione dell'*Actio judicati*.
- Carena F. V.** — Della prescrizione della cambiale in bianco nei rapporti fra emittente e prenditore.

- Caristia C.** — La politica di Grimm e gli Enciclopedisti.
- Cattaneo F. A.** — Le sostituzioni pupillare ed esemplare.
- Clerici O.** — Sulle locazioni irregolari in diritto romano.
- Della Porta G.** — L'antiseparatismo e la politica ecclesiastica.
- Dina G.** — Sulla cessione di brevetto nullo nei rapporti fra cedente e cessionario.
- Dogliani A.** La municipalizzazione dei pubblici servizi.
- Falco M.** — Sugli oneri religiosi degli enti ecclesiastici soppressi incombenti al fondo per il culto.
- Foa M.** — Condizione giuridica delle Istituzioni di beneficenza nella Storia del Diritto piemontese.
- Fubini R.** — Il controllo nel contratto di edizione.  
— Sulla teoria dei vizi redibitori.  
— Dell'errore sul nome dell'autore di un quadro.
- Galvani L.** — Il soggetto della personalità giuridica.
- Martina E. G.** — Teorica della esecutività del titolo cambiario estero.
- Mondo C. M.** — La destinazione del padre di famiglia come titolo costitutivo di servitù prediali.
- Ottolenghi E.** — Il compenso degli amministratori delle Società Anonime.  
— Natura giuridica dell'avallo nel Diritto italiano.
- Ragazzoni R.** — Le condizioni relative al matrimonio nelle disposizioni di ultima volontà.  
— L'interesse ad agire e le azioni d'accertamento.
- Ramoio G.** — Della vendita a peso, numero o misura di cose mobili.
- Ravelli M.** — La rescissione del concordato obbligatorio.
- Samarani A.** — Appunti su Problemi di legislazione agraria.
- Toesca di Castellazzo C.** — L'ammortizzazione del prezzo dell'avviamento di una azienda e l'imposta di ricchezza mobile [3 scritti].
- Turòla F.** — Classi e partiti.
- Viola G.** — Appunti sulla organizzazione dei culti.

|                                                       |    |      |  |
|-------------------------------------------------------|----|------|--|
| ( Movimento della Biblioteca del predetto Istituto. ) |    |      |  |
| Lettori . . . . .                                     | N. | 4630 |  |
| Opere in lettura . . . . .                            | »  | 6877 |  |
| » a prestito . . . . .                                | »  | 394  |  |

**Laboratorio di Economia politica « S. Cognetti De Martiis ».**

**Prato G.** — Censimenti e popolazione in Piemonte nei secoli XVI, XVII, XVIII (*Riv. ital. di Sociol.*, anno 1906, fasc. 3-4).

— I progenitori dell'organizzazione professionale in Inghilterra (*Riforma Sociale*, dicembre 1905).

— Finanza di guerra al Giappone (*Idem*, gennaio, 1906).

— Attraverso la finanza giacobina (*Idem*, gennaio, 1906).

— Le finanze del regno italico e GIUSEPPE PRINA (*Idem*, maggio, 1906).

— La tendenza associativa fra gli italiani all'estero nelle sue fasi più recenti (*Idem*, sett.-ottobre, 1906).

— Il problema delle case popolari a Venezia (*Idem*, novembre, 1906).

— Il problema delle abitazioni popolari a Torino (*Economista*, 15 febbraio, 1906 e *Rivista Tecnica Pugliese*, aprile, 1906).

**Fenoglio G. C.** — I « trust » e i prezzi di monopolio.

— La conversione della rendita (Fossano, Rossetti).

**Garino A.** — Il « modus vivendi » fra Spagna e Italia e la concorrenza dei vini spagnuoli.



## FACOLTÀ DI MEDICINA E CHIRURGIA

### Clinica chirurgica.

- Marro A.** — La toracotomia mediana può offrire ampio, sicuro e rapido accesso alla cavità toracica. Studio anatomico, clinico-sperimentale (*Clinica chirurgica*, 1906).
- Tubercolosi primitiva del tiroide. Memoria clinico-patologica (*Giornale R. Accademia*, 1906).
- Galattocele nel cavo ascellare. Memoria clinico-patologica (*Idem*).
- Come si può impedire il circolo vizioso ed il riflusso biliare nella gastro-enterostomia. Studio sperimentale (*Idem*).
- Radioterapia nella tubercolosi dell'apparato locomotore. Studio clinico (*Clinica chirurgica*, 1906).
- Fissazione automatica e progressiva delle punte nelle pinze emostatiche, compressori, istotrittori. Studio di tecnica operatoria (*Idem*).
- Tecnica nell'amputazione del pene. Memoria di Clinica operativa (*Idem*).
- L'ittio nella cura dei flemmoni ed infezioni postoperatorie. Studio clinico (*Giornale R. Accademia*, 1906).
- Di una modificazione all'operazione del Bassini. Studio clinico (*Idem*).
- Delfino E.** — Sulla lussazione spontanea dell'anca da osteomielite del bacino (*Archivio di ortopedia*, n. 1, 1906).
- Linfoadenoma cistico papillifero della regione parotidea (*Archivio per le scienze mediche*, vol. XXX, 1906).
- Tubercolosi della ghiandola mammaria (*Gazzetta degli Ospedali e delle Cliniche*, n. 93, 1906).
- Sulla tubercolosi erniaria (Ciriè, tip. Capella, 1906, *Opuscolo* di pag. 42).
- Sopra un caso tipico di ernia inguinale obliqua interna (*La Clinica chirurgica*, n. 8, 1906).

- Delfino E.** — Considerazioni sopra un caso di sarcoma diffuso della gamba involgente il nervo sciatico (*Il Morgagni*, n. 4, 1906).
- Sulla istogenesi dei tumori misti delle ghiandole salivari (*La Clinica chirurgica*, n. 11 e 12).
- Contributo allo studio del sarcoma primitivo della vulva. (*Archivio di Ostetricia e Ginecologia*, n. 12, 1906).
- Donati M.** — Ueber die acute und subacute « Osteomyelitis purulenta » der Wirbelsäule (*Archiv für klin. Chirurgie*, Bd. LXXX, 1906).
- Emangioma cavernoso del muscolo soleo. Contributo alla conoscenza degli angiomi primitivi dei muscoli striati (*Archivio per le scienze mediche*, vol. XXX, 1906).
- Contributo sperimentale allo studio dell'anatomia, fisiopatologia e trattamento dell'idronefrosi (*La Clinica chirurgica*, 1906).
- e **Delfino E.** — Sull'influenza della stasi alla Bier nel processo di guarigione delle ferite della cartilagine auricolare (*La Riforma medica*, 1906).
- Calamida E.** — Sopra un caso non comune di cisti da echinococco del fegato (*In corso di stampa*).
- Occlusione intestinale da diverticolo di Meckel (*Idem*).
- Solaro G.** — Sui rapporti funzionali fra il testicolo e l'epididimo (*Biologica*, 1906).
- Contributo sperimentale allo studio degli innesti di tessuti fetali. Innesti di frammenti di arto nel tessuto sottocutaneo e nel fegato (*Lo sperimentale*, 1906).

#### Clinica dermo-sifilopatica.

- Giovannini S.** — Ricerche sulla corneificazione dei peli umani compiute colla digestione artificiale (*Archivio per le Scienze mediche*, vol. XXX, n. 23, 1906).
- Nuovi reperti di papille pilifere composte (*Gazzetta degli Ospedali e delle Cliniche*, n. 114, 1906).
- Fontana A. e Pollio G.** — Autolisine, isolisine e ambocettore specifico nella sifilide (*Giornale italiano delle malattie veneree e della pelle*, vol. XLVII, n. 4, 1906).

### Clinica medica.

**Bozzolo C.** — Sui progressi della radiologia medica (Congresso internazionale di radiologia medica. Discorso inaugurale).

— Arterio-sclerosi. Disbasia angiosclerotica (*Il Tommasi*, 1906).

**Fornaca L.** — Coagulabilità e xantocromia del liquido cerebro-spinale in un caso di lesione della coda equina (*Gazzetta degli Ospedali*).

— Sull'equilibrio termico dello stomaco e sul lavaggio gastrico freddo (*Rassegna di terapia*).

— Ulteriore contributo alla conoscenza della setticemia da micrococco tetragono nell'uomo (*Gazz. degli Ospedali*. In corso di stampa).

**Micheli F.** — Sul significato biologico della Plasteina (*Archivio per le Scienze mediche*, vol. XXX).

— e **Quarelli**. — Sul valore diagnostico di una nuova tubercolina secca (*Atti del Congr. naz. contro la tubercolosi*, Milano, IX, 1906).

— Sull'eliminazione di amino-acidi nelle urine in alcune condizioni patologiche (*In corso di stampa*).

— e **Borelli**. — Sul comportamento degli amino-acidi somministrati per bocca in alcune malattie di fegato (*In corso di stampa*).

**Allaria G. B.** — Di una sindrome pseudo-ascitica in bambini affetti da dispepsia cronica (*Riforma med.*, 1906).

— Untersuchungen ueber die Lösungen in dem Magen der Säuglingen (*Jahrbuch f. Kinderheilk*, 1907).

— Sur la fonction plasteinogène dans le suc gastrique chez le nourrisson sain et atrepsique (*Arch. de med. des Enfants*, 1907).

— Sulla natura del fenomeno dell'emolisi nel liquido cerebrospinale (*Rivista di Clinica pediatrica*, 1907).

— Di un caso di morte timica in un lattante (*Idem*).

— Riviste e sunti di lavori stranieri di pediatria (*Idem*, 1906).

- Allaria G. B.** — Traduzione, con note originali, del II vol. del Trattato di BROUARDEL e GILBERT (Vaiuolo, vaccino, varicella, morbillo, scarlattina, rubeola).
- e **Rovere G.** — Annotazioni cliniche ed isto-anatomiche sulle alterazioni prodotte dai raggi X nella peritonite tubercolare (*Riforma medica*, 1907),
- — Ricerche sulla funzione renale nel diabete insipido (*Rivista di terapia*, 1907).
- Poggio E.** — Le alterazioni dei centri nervosi nel morbo di Basedow (*La Clinica med. ital.*, 1906).
- Di alcuni sintomi da lesione delle quadrigemelle (*Riforma medica*, 1907).
- Della claudicazione intermittente del midollo spinale (*In corso di stampa*).
- Traduzione, con note originali, del III vol. del trattato di BROUARDEL e GILBERT (*Ileotifo*), 1906.
- e **Quarelli G.** — Arterio-sclerosi-Disbasia angio-sclerotica. Lezione clinica del prof. Bozzolo (*Il Tommasi*, 1906).
- Guerra Z.** — Sopra un caso di trombosi dell'arteria polmonare (*Gazzetta degli Ospedali*).
- Sopra un caso di triplo vizio cardiaco (*Idem*).
- Bosio L.** — Traduzione del vol. VII del trattato di BROUARDEL e GILBERT (*Reumatismo*), 1906.
- Borelli L.** — L'arsenico nei glucosii italiani (*Riv. di igiene e sanità pubblica*, 1906).
- e **Datta L.** — Saggi di viscosimetria clinica: 2<sup>a</sup> nota. Viscosimetria degli essudati e trasudati (*Rivista crit. di Clin. med.*, 1906).
- — 3<sup>a</sup> nota: viscosimetria del siero di sangue (*Idem*).
- Datta L.** — Osservazioni sulla Saiodin (*Gazz. degli Osped. e delle Clin.*, 1906).
- Mirano G.** — Digalen e leucocitosi (*In corso di stampa*).
- Valore prognostico della prova del vescicatorio (*Gazzetta degli Osped. In corso di stampa*).

- Rovere G.** — Ricerche sui rapporti tra le alterazioni del sangue e la splenomegalia nel rachitismo (*Il Tommasi*, 1906).
- Mancata ossificazione di tre coste con ernia polmonare (*La Pediatria*, 1907).
- Sunti di lavori stranieri di terapia (*Rivista di terapia*, 1906).
- Buttino D.** — Sintomi iniziali della sifilide del sistema nervoso (*Riv. di malattie mentali e nervose*, 1906).
- e **Cattaneo F.** — Contributo alla casistica delle strumiti da diplococco (*Riv. crit. di clin. med.*, 1906).

### Clinica oculistica.

- Reymond C. e Bajardi P.** — Rendiconto clinico dell'Ospedale Oftalmico per l'anno 1905.
- Bajardi P.** — La pressione del sangue nelle arterie della retina. Comunicaz. alla R. Accad. di Medicina di Torino, 1906.
- Sulla trasmissibilità del tracoma dall'uomo alla scimmia. Idem.
- Contributo sperimentale allo studio del processo di guarigione delle ferite semplici dell'iride (Tipogr. Momo, Torino, 1906).
- Gaudenzi C.** — Intorno la così detta « immagine visiva cerebrale ». Comunicaz. alla R. Accad. di Medicina di Torino, dicembre 1906.
- Idem, in *Arch. di Ottalmologia*, anno XIII, fasc. 7-8.
- Ancora intorno la così detta « immagine visiva cerebrale ». (Torino, Tip. degli Artigianelli, 1906).
- Pes O.** — La photographie d'une chambre noire vivante ou la photographie du fond de l'œil (avec n. 17 figures dans le texte). (*Revue internationale « La Fotografia »*, Turin, 1906).
- Problemi e ricerche sull'istogenesi del nervo ottico (con una tavola). (*Biologica*, vol. I, 1906).

- Pes O.** — Ueber einige Besonderheiten in der Structur der menschlichen Cornea (mit 8 Figuren auf den Tafeln XIX-XXII). (*Archiv für Angenheilkunde*, Bd. LV, 4 Heft, 1906).
- Discussioni su comunicazioni diverse di patologia oculare nel Rendiconto riassuntivo del XVIII Congresso dell'Associazione Oftalmologica italiana, tenutosi in Roma, 9 a 12 ottobre 1906.
- Marri E.** — Ricerche sulla visibilita di optotipi diversi (*Annali di Ottalmologia*, settembre 1906).
- Vittone A.** — Sulla profondit  della camera anteriore del bulbo oculare in rapporto coll'et  e colla refrazione. Comun. alla R. Accad. di Medicica di Torino, luglio 1906.
- Quaglianetti L.** — La radioterapia in oculistica. Cura degli epiteliomi (Associazione oftalmologica, Roma).

### Clinica ostetrica-ginecologica.

- Vicarelli G.** — Die in Italien auf dem Gebiete der Geburtshilfe und der Gyn kologie angestellten h matologischen Untersuchungen (Sammelreferat): *Folia Haematologica*, Hamburg, 1906.
- Revisione alla 1<sup>a</sup> traduzione italiana del *Traite m dico-chirurgical de Gyn cologie*, Labadie, Lagrave et Legueu (Unione Tip. Edit. Torin., 1906, Dispense 6<sup>a</sup> a 9<sup>a</sup>).
- I volgari mezzi per l'aborto criminoso. Congresso ed Esposizione di Antropologia criminale. Torino, 1906.
- Utero fibromiomaso gravido oltre il 4<sup>o</sup> mese, asportato con amputazione sopravaginale, che dopo l'amputazione espulse gradatamente l'ovo intero. Comunicazione alla R. Accademia di Medicina di Torino, giugno 1906.
- La paratiroidina Vassale nelle albuminurie in gravidanza e nella eclampsia puerperale. XII Congresso Soc. Ital. di Ostetricia e Ginecologia. Milano, settembre 1906.

- Vicarelli G.** — Di un taglio cesareo demolitore per placenta previa e fibromiomi dell'utero a termine di gravidanza, con esito felice per la madre e per il feto. XII Congresso Soc. Ital. di Ostetricia e Ginecologia. Milano, settembre 1906.
- Terapia ostetrica d'urgenza (*Prontuario per il medico*, 4<sup>a</sup> ediz. Unione Tip. Edit. Torinese, 1906).
- Soli T.** — Ricerche emoferrometriche durante il periodo catameniale (*Giornale della R. Accad. di Medicina di Torino*, agosto 1906).
- Sui giri di cordone ombelicale intorno al collo del feto (*Annali di Ostetricia e Ginecologia*. Novembre 1906, Milano).
- Due casi d'atresia vaginale d'origine puerperale (*In corso di stampa*).
- Cappone F.** — Amenorrea primitiva e gravidanza (Torino, Tip. De Rossi, 1906).
- Sul peso specifico del sangue nella donna durante l'epoca catameniale (*Giorn. della R. Accad. di Medicina di Torino*, agosto 1906).
- e **Nicolini.** — Prima traduzione italiana del *Trattato di Ginecologia* di LABADIE LAGRAVE et LEGUEU (Torino, Unione Tip. Edit., 1906, Disp. 7-10).
- Vaccari A.** — I feti di notevole sviluppo dal punto di vista ostetrico con speciale riguardo al loro rapporto coll'ampiezza della pelvi materna e con la durata della gestazione (Voghera, Tip. Riva e Zolla, 1906).
- Die aussergewöhnlich schweren Früchte vom Standpunkte der Geburtshülfe mit besonderer Berücksichtigung ihrer Beziehung zur Weite des mütterlichen Beckens ecc. Riassunto (*Monatsch. f. Geburtshülfe und Gynäkol.*, 1906, Bd. XXIV, H. 1).
- Di una rara causa d'incompleta flessione del capo nella presentazione del vertice (*Rassegna d'Ostetr. e Ginec.*, 1906, num. 7).
- Sul peso del feto e degli annessi negli ultimi mesi della gravidanza e sui loro rapporti reciproci (*Giorn. della R. Accad. di Med.*, vol XII, fasc. 6-7, anno 1906).

- Signoris E.** — Contributo allo studio dello sviluppo fetale in rapporto ad alcune lesioni placentari ed a malattie che le accompagnano (*Rassegna d'Ostetricia e Ginecologia*, Dicembre 1906).
- Gasca e Diez.** — Le iniezioni di scopolamina nelle iperemesi delle gravide e nei vomiti concomitanti alcune affezioni dell'utero (*Giorn. R. Accad. di Med.*, 1906).
- Parravicini e Levi.** — Ricerche di olfattometria negli ultimi tempi della gravidanza, nel puerperio e nelle epoche cataminali (*Arch. di Ostetricia e Ginecol.*, 1906).
- Vallerani.** — Contributo alla cloronarcosi in Ostetricia (Milano, Casa Edit. Trevisini, 1907).

#### Clinica oto-rino-laringologica.

- Gradenigo G.** — Sopra un sintoma caratteristico della trombosi infettiva del seno longitudinale superiore (*Atti del IX Congresso della Soc. Ital. di Laringologia, ecc.*, 1906, pag. 232).
- Sur les suppuration du Labyrinthe consécutives aux lésions purulentes de l'oreille moyenne (*Arch. Intern. de Laryngologie, etc.*, pag. 375 e 724 del vol. XXI e pag. 30 e 377 del vol. XXII).
- Sull'esame funzionale del labirinto non acustico:
- I. Cenni sulla anatomia e sulla fisiologia (*Arch. Ital. di Otol., Rinol. e Laringol.*, vol. XVII, pag. 299).
- II. I disturbi dell'orientamento di carattere obiettivo (*Idem*, pag. 413).
- III. Il nistagmo di origine vestibolare (*Idem*, p. 488).
- Intorno al supposto tono muscolare labirintico (*Giornale della R. Accad. di Medic.*, 1906).
- Sul decorso e le terminazioni delle pio-labirintiti (*Arch. Ital. di Otol., ecc.*, vol. XVII, pag. 353 e 503).
- Metodo di operazione radicale della sinusite frontale (*Atti del X Congresso della Soc. Ital. di Laringologia, ecc.*, Milano, ottobre, 1906).
- Sul trattamento del carcinoma laringeo (*Idem*).



- Gavello G.** — Compendio di Patologia e di Terapia dell'orecchio (Unione Tip. Edit. Torinese, 1906).
- Die operative Behandlung der chronischen Kieferhöhlenentzündung (*Atti X Congresso della Soc. Ital. di Laringologia, ecc.*, Milano, 1906 e *Centralblatt f. Ohr.*, vol. III, pag. 267).
- Calamida U.** — Contributo alla eziologia della rinite caseosa (*Arch. Ital. di Otologia, ecc.*, XVII, pag. 177).
- Reinfezioni mastoidee in operati di mastoidite (*Atti del X Congresso della Soc. Ital. di Laringol., ecc.*, 1906).
- Varietà ed anomalie mastoidee (*Idem*),
- Pression sanguine chez les individus atteints de sténose nasale (*Arch. intern. de Laringol., etc.*, XXI, pag. 485).
- Pusateri S.** — Contributo allo studio delle ferite penetranti nelle cavità nasali (*Atti del IX Congresso della Soc. Ital. di Laringol., ecc.*, pag. 112, 1906).
- Ancora sul comportamento dei corpi estranei nelle cavità nasali (*Archiv. Ital. di Otol., ecc.*, XVII, pag. 448 e XVIII, pag. 1).
- Maltese.** — Apparecchio per lo studio dell'orientamento nei labirintici (*X Congresso della Soc. Ital. di Laringologia, ecc.*, Milano, ottobre, 1906).
- Bortolotti.** — Della acuità uditiva sotto l'azione di luci colorate diverse (*Idem*).
- Analisi microfonografica di qualche dittongo italiano (*Id.*).
- Etro U.** — Emiageusia di origine otitica (*Idem*).
- Alagna.** — Sarcoendotelioma del naso esterno (*Idem*).
- Sulla istologia patologica dell'empiema mascellare cronico (*Idem*).

### Clinica psichiatrica e nevropatologica.

- Lombroso C.** — Problemes du jour (Paris, Flammarion, 1906).
- La beneficenza negli animali. Roma, 1906.
- Dell'anarchia in Spagna (*N. Antologia*).
- Neue Studium über Genie. Leipzig.

- Lombroso C.** — Transmission de la pensée. Paris, 1906.
- Maisons hantées (*Idem*).
  - I delitti all'automobile (*N. Antologia*, 1906).
  - La separazione della Chiesa dallo Stato. 1906.
  - La crise italienne (*Courrier Européenne*, 1906).
  - Crime, causes et remèdes. 2<sup>a</sup> ediz. (Alcan, Parigi).
  - Cosa possiamo imparare dalle bestie. Roma.
  - Le nuove glorie d'Italia. Roma, 1906.
  - Il primo passo al disarmo. Roma, 1906.
  - Fossette occipitale moyenne (*La dépêche*).
  - Il mio Museo criminale. Torino, 1906.
  - L'epidemia psichica di Napoli (*Das Leben*).
  - Lo spiritismo e sue interpretazioni (*Lettura*, 1906).
  - La psicologia dei miliardari (*Idem*).
  - Ossessione isterica di paternità causa di omicidio (*Arch. di psych., ecc.*, fasc. 1<sup>o</sup>-2<sup>o</sup>, 1906).
  - Psicologia dei testimoni (*Idem*).
  - Du parallélisme entre l'homosexualité et la criminalité innée. Relaz. al VI Congresso Internaz. di Antropologia Criminale (*Idem*, fasc. 3<sup>o</sup>).
  - et **Ferrero**. — La femme criminelle. 2<sup>a</sup> edizione. (Parigi, Alcan).
- Audenino E.** — Comunicazioni fatte al Congresso Internazionale di antropologia criminale. Torino, aprile-maggio, 1906.
- 1. Les parésies mimiques unilatérales chez les personnes normales, les fous et les criminels. Mai, 1906. Note préventive.
  - 2. L'homme droit, l'homme gauche et l'homme ambidextre. Courtes notes. Mai, 1906.
  - 3. Crâne et cerveau d'un faible d'esprit. Exposition internationale d'anthropologie criminelle. Note préventive. Mai, 1906.
  - 4. Bouffons du moyen âge et de l'age moderne. Avril, 1906.
  - 5. La conscience dans les accès d'épilepsie. Avril, 1906.
  - 6. La banda del Monfrin nel Vercellese. Mai, 1906.

**Audenino E.** — Una nuova disposizione strumentale per la presentazione dei « tests » mentali negli esami mnemonici (Comm. fatta alla Società Freniatica, sez. Ligure-Piemontese; pubblicata negli *Annali di Freniatria e scienze affini*, anno 1906).

- Studio grafico dei riflessi nell'uomo (Bona, 1906).
- L'eliminazione del bleu di metilene nei cretini e negli imbecilli (*Archivio di Psichiatria*).
- Il ricambio materiale. Appunti critici (*Il Progresso sanitario*. Torino, Renzo Streglio, 1906).
- L'Acromegalia. Studio sperimentale sul ricambio materiale (*Gazzetta medica ital.*, 1906).
- Contributo allo studio delle neurofibrille nelle cellule del simpatico. Nota preventiva.
- e **Mariani E.** — L'opera di Lombroso negli studi sul cretinismo (Fr. Bocca, 1906).
- Recensioni varie nell'*Archivio di Psichiatria*.

**Lombroso-Ferrero Gina.** — La pitié dans la justice. Congresso d'Antropol. crimin., 1906 (*Arch. di Psichiatria, ecc.*).

- Sur les travaux des femmes à domicile (*Revue Européenne*, Paris).
- L'invasione degli uomini nel regno delle donne (*Lettura*, Milano).
- Il contributo della donna nella letteratura.
- I vantaggi della degenerazione (Bocca, 1906).
- e **Lombroso P.** — La vita e le opere di CESARE LOMBROSO (Fratelli Bocca Edit., 1906).

**Mariani E.** — Une proposition pour élargir l'assistance familiale des aliénés (*Actes du Congrès international pour l'assistance des aliénés*, Milan, 1906).

- Rassegna di terapia manicomiale moderna (*La rassegna di terapia*, fasc. 6°, Torino, 1906).
- e **Audenino E.** — L'opera di CESARE LOMBROSO negli studi sul cretinismo.
- Un caso di audizione colorata (vol. per le onoranze al prof. E. MORSELLI, Genova, 1906).

- Roasenda E.** — Un caso di corea preparalitica (*Archivio di psichiatria, neuropatol., ecc.*, 1906, fasc. 1°-2°).
- Manifestazioni sintomatiche rare in un caso di paralisi generale progressiva (*Idem*, 1906, fasc. 3°).
- e **Burgonzio.** — Alcune ricerche sperimentali accertanti in modo assoluto l'influenza che l'idroterapia ha sulla motilità dello stomaco. Comunicaz. al IV Congresso internaz. di idrologia tenutosi in Venezia l'ottobre 1905.

#### Istituto di anatomia normale.

- Fusari R.** — ALBERTO VON KOELLIKER. Commemorazione (*Giorn. R. Accad. di Med. di Torino*, anno LXVIII, 1905).
- Un metodo semplice di colorazione elettiva dei granuli delle cellule del Paneth nell'intestino umano (*Idem*, anno LXIX, 1906).
- Una nota di storia a proposito della scoperta delle ghiandole uretrali dell'uomo (*Idem*).
- Traduzione con note del *Trattato di anatomia topografica* di L. TESTUT ed O. JACOB, Vol. I, parte 2<sup>a</sup>; vol. II, parte 1<sup>a</sup> (Torino, Unione Tip. Edit., 1906).
- *Revue des travaux anatomiques italiens* (*Archives ital. de Biologie*, tomes XLIV-XLV).
- Bovero A.** — Sul cervello di un Boschimane. (Comunicazione al Congresso internaz. di antropologia criminale, Torino, aprile 1906).
- Partecipazione del vomere alla costituzione della volta palatina nel genere *Felis*. (Comunicaz. al I Congresso ital. dei naturalisti, Milano, 1906).
- Suture, fessure e canali anomali della *squama temporalis* (*Idem*).
- Rivista di anatomia (*Arch. ital. di Otologia*, 1906).
- Civalleri A.** — Osservazioni sulle ossa nasali (*Periodico del Laboratorio di Anatomia normale della R. Università di Roma*, vol. XI, fasc. 4°, 1906).

- Nicola B.** — Sullo sviluppo, sui canali perforanti e sulle fessure della porzione laterale dell'*Ala magna* dell'*os sphenoidale* nella specie umana (*Memorie della R. Accad. delle Scienze di Torino*, serie II, tom. LVI).
- Divisione verticale totale dell'*os zygomaticum* nel cranio umano (*Archivio per le Scienze mediche*, vol. XXX).
- Bruni C.** — Ricerche sui muscoli soprannumerari del dorso della mano dell'uomo (*Idem*).
- Meynier E.** — Sulle modificazioni introdotte nella struttura della ghiandola mammaria dalla sospensione dell'allattamento (*Rivista di Clinica pediatrica*, anno IV).
- Lattes L.** — Contribution à la morphologie du cerveau de la femme criminelle (*Actes du VI Congrès international d'Anthropologie criminelle*, Turin, 1906).

#### Istituto di anatomia patologica.

- Foà P.** — Sul Cancro (*Atti del Congresso della Soc. ital. di Patologia*, Pavia, 1906).
- Contributo alla conoscenza degli elementi costitutivi della polpa splenica (*Memoria dell'Accademia delle Scienze di Torino* presentata il 18 nov. 1906).
- Sui dispensari profilattici contro la tubercolosi. Relazione al Congresso nazionale contro la tubercolosi, Milano, 24-29 settembre 1906.
- Vanzetti F.** — Contributo all'etiologia delle necrosi batteriche (*Arch. per le Scienze med.*, vol. XXX, 1906).
- Sulle infiammazioni necrotiche, 3<sup>a</sup> memoria (*Atti del Congresso di Patologia*, Pavia, 1906).
- Parodi U.** — Sulla localizzazione nel polmone di sostanze granulari inerti assorbite dall'intestino (*Giorn. R. Accad. di Medic. di Torino*, 1906).
- Sulla presenza della spirochaete di Schaudinn nel testicolo in un caso di sifilide ereditaria (*Idem*).
- Sul comportamento delle cellule eosinofili nelle anemie sperimentali da veleni ematici. (Comunicaz. al IV Congresso dei Patologi in Pavia, 1906).

- Baggio G.** — Contributo sperimentale allo studio dei processi di guarigione delle ferite della milza (*Archivio di Scienze mediche*, 1906).
- Gennari C.** — Sulla tubercolosi atipica delle ghiandole linfatiche (*Giorn. R. Accad. di Med. di Torino*, 1906).
- Pusateri S.** — Ricerche sperimentali sul comportamento dei corpi estranei nella cavità nasale (*Arch. delle Scienze mediche*, vol. XXX, 1906).
- Bono.** — Sulla miolisi del cuore (*Giorn. med. del R. Esercito*, 1906).
- Sisto P.** — Localizzazione del bacillo del tifo nell'apparecchio biliare (*Arch. per le Scienze med.*, vol. XXX, 1906).
- Meynier.** — Influenza dell'inanizione sulla ghiandola mammaria funzionante (*Arch. di Pediatria*, 1906).

#### Istituto fisiologico.

- Mosso A.** — Crani etruschi (*Memorie R. Accad. Scienze di Torino*, 1906, con quattro tavole).
- Crani preistorici trovati nel foro romano. Notizie degli scavi (*R. Accad. dei Lincei*, 1906, con tre tavole).
- La difesa della patria e il tiro a segno. Saggi e conferenze (Fratelli Treves, 1906).
- Herlitzka A.** — Sull'ontogenesi dei fermenti (*Biologica*, vol. I, 1906).
- Ricerche sulla catalasi (*Rend. Accad. dei Lincei*, 1906).
- Sull'indice di rifrazione delle sostanze proteiche, ecc. (*Biologica*, vol. VI, fasc. 2, 1906).
- Foà C.** — La reazione dei liquidi dell'organismo determinata col metodo elettrometrico (*Archivio di fisiol.* vol. III, 1906).
- Sulla digestione pancreatico e intestinale della sostanze proteiche (*Idem*, vol. IV, 1906).
- Sulla nucleasi del succo intestinale (*Idem*).
- Sull'azione dei gas compressi sui batteri e sui fermenti (*Rendiconti R. Accad. Lincei*, 1906).

- Foà C.** — I colloidi ed i fenomeni dell'immunità (*Rendiconti del Congresso dei Patologi*, Pavia, 1906).
- e **Viterbi A.** — Sulla caterata diabetica sperimentale (*In corso di stampa*).
- Aggazzotti A.** — L'alcalinità del sangue alla pressione normale e nell'aria rarefatta (*Rend. R. Accademia dei Lincei*, 1906).
- Esiste un rapporto tra la reazione vera e la reazione potenziale del sangue alla pressione normale e nell'aria rarefatta? (*Idem*).
- La therapeutique du mal de montagne (*Revue scientifique*, 1906).
- I processi digestivi osservati all'ultra-microscopio (*Zeitschrift. f. Allg. Physiologie*. In corso di stampa).
- Chiò M.** — Il sangue dell'Orang-utan è più affine al sangue dell'uomo che non a quello delle Scimie antropomorfe (*Atti Accad. delle Scienze di Torino*, 1906).
- Sulle correnti di demarcazione dei nervi (*In corso di stampa*).

#### Istituto d'igiene.

- Pagliani L.** — Trattato di igiene e di sanità pubblica. Vol. I, parte 2<sup>a</sup> (F. Vallardi, Milano).
- L'approvvigionamento di acqua potabile con pozzi trivellati a Salzano (*Riv. di Ingegn. sanitaria*, Torino).
- Bertarelli E.** — Osteocondrite sifilitica e spirochete pallida (*Rivista d'igiene*, 1906, *Central. f. Bakter.* 1906).
- Sulla trasmissione della sifilide al coniglio. Note I e II (*Idem*).
- Sul passaggio delle emolsine e delle precipitine nel latte (*Idem*).
- e **Volpino G.** — Ricerche sulla spirochaete pallida. Nota II (*Idem*).
- Volpino G.** — Presenza di ramificazioni laterali degli spirocheti della bocca (*In corso di pubblicazione*).
- e **Fontana.** — Ricerche preliminari sulla cultura della spirochete pallida (*Riv. di igiene e sanità pubblica*, 1906 e *Centralblatt f. Bakt.*, 1906).

- Bianchini R.** — Note di fisica tecnica applicata all'igiene; « Riscaldamenti a distanze », « Ventilazione dei teatri », « L'economia termica delle casa e l'umidità dei muri » (*Riv. d'Ingegneria sanitaria*, Torino e *Gesund Ingen.*, Monaco-Berlino).
- Peso specifico dei materiali da costruzione in rapporto alle altre loro proprietà fisico-igieniche. Ricerche sperimentali (*In pubblicazione negli Atti dell'XI Congresso ingegneri e architetti*).
- Proposta di un nuovo apparecchio per la determinazione del volume assoluto dei materiali da costruzione (*Idem*).
- e **Bandini P.** — Ricerche sperimentali su alcuni tipi di stufe più moderne in rapporto alle condizioni igienico-sanitarie degli ambienti (*Riv. d'Ingegn. sanitaria*, Torino e *In pubblicaz. nell'Archiv fur Hygiene*).
- Bruini G.** — I batteri fosforescenti (*Rivista d'igiene e sanità pubblica*).
- Il polmone elimina ammoniaca? (*Lo Sperimentale*).
- Bandini P.** — Azione della formalina e dell'acqua ossigenata nel latte (*Central. f. Bakt., Parasit. u. Infektionsk.*).
- Ricerche sulla coltivazione degli anaerobi (*Giornale della R. Acc. di Torino*).

#### Istituto di materia medica.

- Giacosa P.** — Sull'azione della fitina in relazione alla funzione glicogenica (*Atti della R. Accad. delle Scienze di Torino*, vol. XLI, 8 aprile 1906).
- Sull'esportazione delle acque minerali (Comunicazione al Congresso d'idrologia tenutosi a Milano nell'ottobre 1906).
- A quali condizioni deve soddisfare un'acqua minerale per poter conservare la sua composizione (*Idem*).
- Gioannetti e la chimica in Piemonte ai suoi tempi (*In corso di stampa a Berlino per il volume delle onoranze a KAHLBAUM*).



- Giacosa P.** — Se Pietro (Ansolino) da Eboli possa considerarsi medico della Scuola di Salerno (*Atti della R. Accad. delle Scienze di Torino*, vol. XLI, 11 marzo 1906).
- Specchi dell'Enigma (vol. in 8°, Milano, Fratelli Treves).
- Articoli varii nel giornale *Rassegna di Terapia*.
- Soave M.** — La calciocianamide in agricoltura (*La Rivista agricola*, fasc. 11, 1906).
- La vita nel terreno agrario (*L'Economia rurale*, vol. 48, 1906).
- L'azoto delle essobasi nei muscoli (*Bollett. IV Congresso Internaz. di Chimica applicata*, Roma, 1906, n. 4, p. 36). La comunicazione in extenso uscirà negli *Atti del Congresso stesso*.
- L'inosite nelle piante (*Le Stazioni sperimentali agrarie italiane*, 1906, vol. XXXIX; *Annali R. Accademia di agricoltura di Torino*, 1906, vol. XLIX; *Annali di Botanica* del prof. PIROTTA, 1906).
- I glucosidi cianogenetici delle piante e la utilizzazione dell'azoto dalle riserve (*Idem, Idem, Idem*).
- Sul fosforo organico nei vini (*Idem, Idem*).

#### Istituto di medicina legale.

- Carrara M.** — Manuale di antropologia criminale (nel *Trattato di Medicina Sociale*, diretto dal prof. CELLI e TAMBURINI, Milano, Vallardi, 1906. *In corso di pubblicazione*).
- La détermination quantitative de l'alcool dans la intoxication aiguë mortale par l'alcool (*Archives d'anthropologie criminelle*, 1906).
- Tovo C.** — Ueber den Tod durch Sturz aus der Höhe (*Vierteljahrsschrift für gerichtliche Medizin*, Berlin).
- Sur la suture palatine chez les criminels (*Actes du VI Congrès international d'Anthropologie criminelle*, Torino, 1906).
- e **Rota.** — Sur une loi de développement de la criminalité (*Idem*).

**Istituto di parassitologia.**

- Perroncito E.** — Il Rhabdonema strongyloides, *Leuckart*;  
 Anguillula intestinalis e Pseudorhabditis stercoralis  
 (*Regia Accad. di Med. di Torino*, gennaio 1906).
- Particolarità interessante relativa alle cisti di echinococco  
 (*Idem*).
- Osservazioni fatte sulla tenia echinococco e sulla rapidità  
 del suo sviluppo dai deutoscologici (*Idem*, marzo 1906).
- Sulla distomatosi nelle Calabrie (*Idem*, aprile 1906).
- La Diaspis pentagona nei gelsi dell'Astigiano.
- Marzocchi V.** — Reperto del diplococco lanceolato capsulato  
 nel polmone di un pappagallo (*Giorn. di patologia e  
 parassitologia*, 1906 e *Giornale della R. Società  
 Ital. d'Igiene*, 1906).
- Sopra un caso di echinococco calcificato (*Giornale della  
 R. Accad. di Medicina di Torino e Archivio scienti-  
 fico della R. Società veterinaria*, 1906).
- L'influenza dei liquidi e delle cellule dell'organismo sugli  
 elementi salivari omogenei ed eterogenei (*Archivio scien-  
 tifico della R. Società veterinaria*, 1906).
- Contributo allo studio del potere disinfettante dello jodo-  
 formio (*Rivista d'Igiene e Sanità pubblica*, 1906).
- e **Sartirana S.** — Sull'infezione sperimentale da Trypa-  
 nosoma Brucei (*Giorn. della R. Società italiana di  
 Igiene*, 1906).
- e **Garra** — Sulla spirochaete pallida (*Giorn. ital. delle  
 malattie veneree e della pelle*, 1905, n. 6).
- Gallia C.** — Di un caso di siflide psoriasiforme (*Gazz. degli  
 Ospedali*, 1906).
- Della cura della siflide infantile con la « polvere grigia »  
 (*Rassegna di Terapia*, 1906).
- Borini A.** — Una interessante anomalia di T. SOLIUM (Comu-  
 nicazione fatta alla *R. Accademia di Med. di Torino*,  
 1° giugno 1906, ed *Arch. de Parasitologie*, Paris).

**Istituto di patologia generale.**

- Morpurgo B.** — Sull'osteomalacia e sulla rachitide dei topi albi e sui rapporti fra le due malattie (*Giorn. della R. Accad. di Med. di Torino*, fasc. 1-2, 1906).
- Sulle localizzazioni dell'infezione tubercolare di origine ematogena (*Idem*, fasc. 3-4, 1906).
- Localizzazione del processo di osteomalacia dei topi albi, in rapporto col tiro dei muscoli.
- Bizzozero E.** — Colorazione nera col nitrato d'argento dei granuli delle cellule cromatofore e dell'epitelio della pelle (*Idem*, fasc. 3-9, 1906).
- Osservazioni sulle forme mieliniche postmortali (*Arch. per le scienze med.*, n. 3, 1906).
- Colombino S.** — L'iperemia venosa come mezzo di cura nelle infiammazioni acute e croniche del testicolo (*Giorn. della R. Accad. di med. di Torino*, n. 1-2, 1906).
- Donati A.** — Sulla produzione di agglutinine e di anticorpi comuni ad alcuni simil-carbonchiosi, al II vaccino e al carbonchio virulento (*Arch. per le scienze mediche*, n. 1, 1906).
- Sull'influenza dell'iperemia venosa nei processi infiammatori acuti (*Giorn. della R. Accad. di Med. di Torino*, n. 1-2, 1906).
- Giani R.** — Contributo sperimentale alla genesi della cistite cistica (*Arch. per le scienze med.*, n. 1, 1906).
- Sulla possibilità di determinare sperimentalmente la nefrite tubercolare ascendente (*Idem*, n. 5, 1906).
- Lombroso U.** — Sugli elementi che partecipano alla funzione interna del pancreas (*Arch. di fisiologia*, vol. III, fasc. II, 1906).
- Ueber die Rolle des Pancreas bei der Verdauung und Resorption der Kohlehydrate (*Zeitschr. f. die gesammte Biochemie*, Band VIII, Heft 1-2).
- Sulla funzione del pancreas nel ricambio materiale (Tipografia Sacerdote, Torino, 1906),

**Lombroso U.** — Ueber die Beziehungen zwischen der Nährstoffresorption und den enzymatischen Verhältnissen im Verdauungskanal (*Pflügers Arch.* Bd. 112).

**Sacerdote A. e Hahn R.** — Fibroepitheliome kystique de la route pharyngée (*La Presse oto-laryngologique belge*).

### Istituto di patologia speciale chirurgica.

**Bobbio L.** — Contributo sperimentale all'epato-colangio-enterostomia (*Giorn. R. Accad. di Medic. di Torino*, 1906).

— Ricerche sperimentali sulla tubercolosi genitale maschile (*Idem*),

— Contributo allo studio dei sarcomi cutanei (*Idem*, e Torino, tip. Eredi Botta).

— Rendiconto clinico-statistico della Clinica Chirurgica Propeudeutica nel triennio 1902-03, 1903-04, 1904-05 (Tip. Baglione e Momo).

— Contributo allo studio degli aneurismi extracranici della carotide interna (*Policlinico*, Sez. chirurgica, 1906).

— Tubercolosi in fibroma uterino (*Giornale R. Accad. di Med. di Torino*, 1906).

— Sarcoma sviluppato attorno a un tragitto fistoloso (*Idem*).

— Sulla resezione osteoplastica del piede WLADIMIROFF-MIKULICZ (*In corso di pubblicazione*).

**Serafini G.** — Considerazioni statistiche sull'epitelioma del labbro (*Gazz. degli Ospedali e delle Cliniche*, 1906).

— Note clinico-statistiche sull'epitelioma primitivo della vulva (*Idem*).

— Un caso di lussazione esterna, completa, del gomito (*Archivio d'Ortopedia*, 1906).

— Frattura da causa indiretta dell'osso navicolare del tarso (*Idem*).

— Sulla pseudo-perforazione dell'utero (*Gazzetta degli Ospedali e delle Cliniche*, 1906).

— Un caso di elefantiasi vulvare (*Ann. di Ostetricia e di Ginecologia*, Milano, 1906).

- Serafini G.** — Aneurisma cirsoideo del padiglione dell'orecchio (*Arch. di Otologia*. Torino *In corso di stampa*).
- Sulle cisti della vulva (*La Clinica chirurgica*. In corso di stampa).
- Diez S.** — Sulle modificazioni della virulenza della tossina tetanica in soluzione alcalina (*Giorn. della R. Accad. di Med. di Torino*).
- Sui vantaggi della narcosi mista scopolio-morfo-clorofornica (*Il Policlinico*, Sez. Pratica, 1906).
- Sulla prova di Salomon nella diagnosi del cancro dello stomaco (*Gazz. degli Ospedali e delle Cliniche*, 1906).
- e **Campora G.** — La Leucoterapia nelle infezioni peritoneali (*Idem*).
- Campora G.** — Sull'ittero post-operatorio (*Idem*).
- Ricerche sperimentali sulla tubercolosi urinaria ascendente e discendente (*Giorn. della R. Accad. di Medicina* 1906).

#### Istituto di patologia speciale dimostrativa medica.

- Cecconi A.** — Il problema della vita nelle moderne teorie fisico-chimiche (*Biologica*, vol. I).
- Sul significato del cloruro sodico nella patologia della nefrite e nella genesi nei fenomeni uremici (*Riv. critica di Clinica medica*, anno VII, n. 42-44).
- La meningite cerebro-spinale epidemica (*Clinica Moderna*, anno XII, 1906).
- Mattiolo G.** — Alcune osservazioni sul polso anacrotico nelle lesioni aortiche (*Clin. med. ital.*, 9<sup>a</sup> puntata).
- Borelli e Datta.** — Viscosimetria del siero di sangue (*Rivista critica*, n. 46; 1906).
- Zuccola P. F.** — Considerazioni cliniche sopra due casi di affezioni gastriche (*Riv. di Clin. med.*, n. 46).
- Sulla influenza della cura arsenicale e ferruginosa nell'eliminazione giornaliera dell'urobilina. Comunicazione fatta alla R. Accad. di Med. di Torino, 19 maggio 1905 (*Clin. med. ital.*, 2<sup>a</sup> puntata, 1906).

- Zuccola P. F.** — La prova della glicosuria alimentare nelle malattie infettive. *Idem*, 14 aprile 1905 (*Idem*, 12<sup>a</sup> puntata, 1905).
- e **Conti**. — Sulla fine localizzazione del mercurio nell'organismo (*Riforma Med.*, n. 9, 10, 11; 1906).
- Gennari C.** — Sull'azione vicaria dell'intestino nella eliminazione del cloruro sodico (*Clin. med. ital.*, 8<sup>a</sup> puntata, 1906).
- La pressione sanguigna nei malati di cuore. Osservazioni cliniche (*Riforma med*, anno XXI, n. 34).
- Sopra una nuova forma di contrattura muscolare generalizzata a base ereditaria (*R. Accad. di Med. di Torino*, 1905).
- Conti A.** — Intorno a due casi di nevrosi traumatica (*Gazzetta degli Ospedali*, n. 93; 1906).

#### Liberi docenti.

- Abba F.** — Progressi igienici, sanitari e demografici della città di Torino (Tip. Vassallo, Torino, 1906).
- Progetto di regolamento sulla detenzione dei cani e contro la rabbia canina (*Riv. d'Igiene e Sanità pubbl.*, 1906).
- La questione finanziaria nella lotta contro la tubercolosi e l'azione dei diversi Enti sociali nella risoluzione della stessa (*Atti del Congr. naz. della tubercolosi*, Milano, 1906).
- L'ufficiale sanitario e l'organizzazione dei servizi igienico-sanitari (*Atti del Congr. naz. degli ufficiali sanitari*, Milano, 1906).
- Padiglione per le autopsie nel Cimitero di Torino (*Riv. di ingegneria sanitaria*, 1906).
- Guida sanitaria del Piemonte per l'anno 1906.
- Redazione della *Riv. d'Igiene e Sanità pubbl.*, 1906.
- Direzione dell'*Avvisatore Sanitario*, 1906.
- Battistini F.** — Terapia medica. Lezioni tenute alla Clinica generale. Parte 1<sup>a</sup>: Terapia generale delle malattie infettive (Torino, Unione Tip. Edit. Pubblicate 14 dispense).

- Battistini F.** — Le infusioni di siero nella terapia delle infezioni (*Rivista critica di Clinica med.*, 1906, anno VII, num. 1, 3, 4, 5, 6, 7, 8, 9).
- Cenni sulla cura dei disturbi di circolo comuni alle diverse infezioni (*La rassegna di terapia*, anno V, fasc. 1, luglio 1906).
- Ueber subkutane Ernährung (*Neue Therapie*, Jah IV, Heft IX, september 1906).
- Carbonelli G.** — Lo stiptolo in Ginecologia (*Gazzetta degli ospedali*, num. 15, 1905).
- Benedetto XIV al battesimo di Carlo Emanuele IV. Documenti per la storia della Ostetricia in Piemonte (Torino, Streglio, 1906).
- L'officina di un falso monetario nel XIV sec. Documenti per la storia dell'Alchimia (*Rivista ital. di Numismatica*, Milano).
- De sanitatis custodia di M. GIACOMO ALBINI da Moncalieri. Pubbl. integra del Cod. inedito con rip. delle miniature (*Bibl. della Soc. storica subalp.*, vol. XXXV, 1906).
- *La Rassegna di Terapia*, diretta dal prof. P. GIACOSA. Rivista mensile (Torino, Streglio, 1906).
- Demateis P.** — Per l'insegnamento pratico delle malattie parassitarie. Prolusione.
- Dionisio I.** — Guérisons anciennes et guérisons récentes de sujets ozénaux traités par la radiothérapie (*Revue hebdomadaire de Laryngologie, d'Otologie et Rhinologie*, Bordeaux, 1906).
- Sulla Radioterapia nell'ozena, nelle suppurazioni croniche dell'orecchio e nelle faringiti secche. Comunicazione alla riunione annuale della Società Italiana di Laringologia, settembre 1906.
- Ferrio L.** — La diagnosi clinica delle malattie interne. Vol. I, Diagnosi delle malattie da infezione (Torino, Unione Tip. Edit., 1906).
- Isnardi L.** — Ueber eine Vereinfachung der Technik der Transplantation nach Thiersch. (*Zentralblatt für Chirurgie*, 1905, n. 14, p. 370).

**Herlitzka L.** — Su alcuni dettagli importanti dell'operazione di Alexander (*Atti della Società italiana di Ostetr. e Ginecol.*).

**Marro A.** — Il trattamento degli alienati sotto tenda in America.

— L'opera di CESARE LOMBROSO nell'antropologia criminale.

— L'Hyperesthésie psychique et homicide (*Atti del Congresso intern. di Antropologia criminale* tenutosi in Torino, nel 1906).

— Annali di Freniatria. Pubblicazione del R. Manicomio di Torino, vol. XVI.

**Mensi E.** — Sull'eziologia e patogenesi dell'ittero dei neonati.

— Sull'unità etiologica delle affezioni emorragiche dei neonati.

— Sull'azione profilattica e curativa del siero BANDI-SCLAVO nella difterite dei lattanti.

**Motta M.** — Mano torta congenita e paralisi del radiale nei neonati. Brevi note (*Giorn. di Ginecol. e Pediatria*).

— Deformità da malattie del sistema nervoso (*Idem*).

— Tecnica delle anaplastie tendinee (*Idem*).

— Comunicazioni fatte al Congresso di ortopedia (settembre 1906).

— Sulla frequenza de' distacchi epifisarii dell'estremità inferiore dell'omero nei bambini e nei ragazzi.

— In difesa del metodo di Phelps nella cura del piede torto.

**Muggia A.** — Due casi di infezione acuta da stafilococco in bambini (*La Pediatria*, n. 2, 1906).

— Sulla rinite streptococcica dei neonati (*Idem*, n. 7, 1906).

— Cura della pertosse (*Rassegna di Terapia*, ottobre 1906).

— FIGUEINA F, Elementi di semeiotica infantile. Traduzione ed aggiunte del dott. A. MUGGIA (Edit. E. Lattes e Comp., Torino).

**Pescarolo B.** — Risultato favorevole della cura coi raggi Roentgen in un caso di tumore endoteliale delle ghiandole dell'addome (Congresso internaz. di Elettro-terapia, Milano, 1906).



- Sprecher F.** — Ein Beitrag zum Studium des gonorrhoeischen Eiters (*Archiv f. Dermat. u. Syph.*, 1907, I Bd. Dall'Istituto di Anatomia patol. della R. Università).
- Zwei Fälle von Inoculationslupus (*Idem, idem, Idem*).
- Per la cura dell'acne cheloide della nuca (*Rassegna di terapia*, 1906, n. V).
- Tirelli V.** — Perizia medico-legale su Rosa Bonetti. Discussione (*Ann. di Freniatria*, Fasc. I, II, IV).
- e **Antonini.** — La Pellagra. Nel volume: *L'opera del prof. LOMBROSO*, stampato nell'occasione delle onoranze nella primavera 1906.
- Treves Z.** — Le travail, la fatigue et l'effort (*L'année psychologique*, 1906).
- Su l'analisi matematica delle curve erzografiche (*Rivista di psicol. applicata*, diretta da G. C. FERRARI, 1906).
- Die mekanische Folgen der unter normalen Bediugungen statsfindenden, durch Künstliche indirekte Reiznung erzeugte Muskelzuckung (*Festchrift fur J. ROSENTHAL*, G. Thieme, Lipsia, 1906).
- Bemerkungen zum Aufsatz: O. ZOTH, Ergographische Versuche über die Erholung des Musckels (*Pflüger's Archiv*, Bd. 111, 1906).
- Sopra gli elementi di giudizio per il confronto dei pesi per mezzo del loro sollevamento (*Arch. di Fisiologia*, diretto da F. FANO, Firenze, 1906).
- Sul potere di fissazione degli alogeni (jodirungs e bromirungszahl) di alcuni composti derivati dalle sostanze proteiche, ricchi di zolfo. (*Arch. di Fisiologia*, diretto da G. FANO, Firenze, 1906).
- Vinaj S.** — L'Italia idrologica e climatologica. Vol di circa 1000 pagine (Ed. R. Streglio).

### Scuola ostetrica di Novara.

- Caruso F.** — Nota illustrativa del Museo ostetrico-ginecologico della R. Scuola d'Ostetricia di Novara, con tavole (Novara, Stab. tip. G. Guaglio, 1906).

**Caruso F.** — Sulla mancanza congenita esteriore del pene e sua inclusione nel perineo, con apertura del meato urinario in vicinanza dell'ano. Contributo teratologico (con due tavole). Comunicazione alla XII Adunanza della Soc. ital. di Ostetr. e Ginecol., Milano, 25-28 settembre, 1906 (*Atti della Soc. ital. di Ostetr. e Ginecol.*, vol. XII).

— La R. Scuola d' Ostetricia e la Clinica Ostetrico-Ginecojatria di Novara. Rendiconto didattico-clinico del triennio scolastico 1903-4, 1904-5, 1905-6 (Novara, Stab. tip. G. Guaglio, 1906).

**Lampugnani M.** — Cinque casi di cloaca curati col processo di Piccoli, 1906.

#### Scuola ostetrica di Vercelli.

**Raineri G.** — Allargamento temporaneo del bacino o taglio cesareo? (*Ginecologia*, 1906).

— Attorno alle vie di infezione del liquido amniotico. Sul passaggio di batterici e di tossine attraverso alle membrane ovulari (*Ann. di Ostetricia e di Ginecologia*, luglio 1906).

— Retrocessione e sospensione del travaglio. Sunto di lezione clinica (*Arte Ostetrica*, 1906).

— Sull'applicazione del nuovo forcipe podalico (*Rassegna di Ostetricia e Ginecologia*, 1906, n. 4).

— Su un caso di ematoma placentare. Contributo allo studio delle lesioni del cordone ombelicale (*Ginecologia*, 1905).

— Ulteriore contributo anatomico-clinico alla etiologia e alla cura della placenta previa (*Rassegna di Ostetricia e Ginecologia*, 1906).

— Movimento clinico dal 15 giugno 1904 al 15 giugno 1906 (*Arte Ostetrica*, 1906).

## FACOLTÀ DI FILOSOFIA E LETTERE

### Professori ufficiali.

- Allievo G.** — L'uomo e la natura. Nota pubblicata negli *Atti della Reale Accademia delle scienze di Torino*, anno 1905-1906.
- Appunti di antropologia e psicologia (*Idem*).
- JOHN STUART BLACKIE ed il suo opuscolo: *L'educazione di se stesso* (*Idem*).
- I lavori pedagogici di G. M. FERRARI (articolo pubblicato nella Rivista universitaria *Studium* del 15 luglio 1906).
- Fraccaroli G.** — PLATONE, *Il Timeo* tradotto (Torino, Bocca, 1906, p. XVI-424).
- Graf A.** — Il Santo. Esame del romanzo di A. FOGAZZARO (*Nuova Antologia*, 1° dicembre 1905).
- Ultime Rime della Selva (*Idem*, 16 novembre 1905).
- Per una fede. Seguito da giustificazioni e commenti e da un saggio sul *Santo* di A. FOGAZZARO (Milano, Fratelli Treves, 1906).
- Le Rime della Selva (Milano, Fratelli Treves, 1906).
- L'università futura (*Nuova Antologia*, 1° nov. 1906).
- Hugues L.** — Le isole nella *Geographia generalis* di BERNARDO VARENIO (anno 1650). Scritti geografici, n. VII (Torino, Ermanno Loescher).
- Le scoperte americane anteriori al 1492 (Torino, Tipografia Bona).
- Di alcuni punti controversi nella vita di CRISTOFORO COLOMBO, a proposito di un lavoro recente del signor ENRICO VIGNAUD (Casale, Tip. dei Fratelli Tarditi).
- Nozioni elementari di Geografia ad uso delle Scuole Secondarie, 13<sup>a</sup> edizione (Torino, Ermanno Loescher).
- Nuovo Atlante scolastico. Edizione riveduta ed ampliata con 45 carte disegnate da FRITZSCHE, LOCCHI e TESTA (Torino, G. B. Paravia).

- Kiesow F.** — Ubeks einige Streitpunkte auf dem Gebiete des Geschmack, *Ztschr. f. Psychologie*, ecc.
- Pizzi I.** — Fiori d'Oriente (Antologia di versioni dell'Autore da diverse lingue orientali a modo di lettura amena e istruttiva. Milano, L. Trevisini).
- Commemorazione di DOMENICO PEZZI (*Atti della R. Accademia di Scienze e Lettere di Torino*).
- Ammaestramenti di letteratura per la 5<sup>a</sup> classe ginnasiale, (13<sup>a</sup> ediz., G. B. Petrini (G. Gallizio) Torino).
- Storia della Letteratura italiana ad uso delle Scuole (3<sup>a</sup> edizione, Hans Rinck, Torino).
- Renier R.** — ADALBERTO STIFTER novellatore (*Nuova Antologia*, 16 novembre 1906).
- Patriottismo e socialismo di ARRIGO HEINE (*Fanfulla della Domenica*, 26 novembre 1905).
- Il naturalismo nel CARPACCIO (*Idem*, 21 gennaio 1906).
- Vita secentesca italiana e preziosismo francese (*Idem*, 18 febbraio 1906).
- Agiografia scientifica (*Idem*, 1 aprile 1906).
- La vecchia « Antologia » (*Idem*, 19 agosto 1906).
- Storia dell'arte e letterature moderne nelle scuole medie (*Corriere della sera*, 17 luglio 1906).
- e **Novati F.** — *Giornale storico della letteratura italiana*, ediz. Loescher, vol. XLVII e XLVIII (direzione e copiosissima collaborazione).
- — Studi medievali, ediz. Loescher, vol. I, fasc. 4<sup>a</sup> e vol. II, fasc. 1<sup>o</sup> (collaboraz. speciale nella parte bibliogr.).
- Stampini E.** — Feriis saecularibus R. Athenaei Taurinensis a. d. VI kal. nov. an. MDCCCXVI. Litterarum formis expressum in regia officina libraria fratrum Vigliardi-Paravia Augustae Taurinorum. Un vol. di pagg. 35 in-4<sup>o</sup>, con documenti in fototopia (in collaborazione con CARLO CIPOLLA e GIULIANO BONAZZI).
- *Rivista di Filologia e d'Istruz. classica*, anno XXXIV, un vol. di pagg. XI-640 in-8<sup>o</sup> gr. (Direzione).
- DOMENICO PEZZI (nella *Rivista* predetta, pp. 1-5).
- GIOVANNI BATTISTA GANDINO (nella *Rivista* predetta, pp. 6-12).

**Stampini E.** — Varie epigrafi latine.

**Trojano P. R.** — Le Basi dell'Umanismo (Torino, Fratelli Bocca, 1906).

— La religione della bellezza? (in *Giornale d'Italia*, ottobre 1906).

— Dottrina delle categorie (*In corso di stampa*).

**Valmaggi L.** — Direzione del *Bollettino di Filologia classica*, anni XII e XIII. Torino, Ermanno Loescher.

— Domenico Pezzi (*Annuario della R. Università di Torino per l'anno 1905-1906*).

— Spigolature (Nozze Dosio-Ferrero). Torino, Stabil. tipog. Torinese.

— Seneca, De beneficiis, I, 3, 5 (*Bollett. di Filologia classica*, anno XII).

— Giuseppe Parini. Il Giorno ridotto e commentato, con una scelta di Odi annotate. 4<sup>a</sup> ediz. Torino, F. Casanova e C.

— Recensioni e articoli vari nel *Bollettino di Filologia classica*, anni XII e XII; recensioni nella *Rivista di Filologia e d'Istruzione classica*, anno XXXIV.

#### Dottori aggregati.

**Rambaldi E.** — Versioni ritmiche e poetiche dal tedesco per i saggi di canto corale dell'Accademia « Stefano Tempia » di Torino, pubblicate nei programmi di questi saggi.

**Rinaudo C.** — *Rivista storica italiana*, vol XXIII, in-8, pag. 560. Direzione e collaborazione varia (Pinerolo, Tip. Sociale, 1906).

— Commemorazione cinquantenaria della spedizione di Crimea e del Congresso di Parigi. Conferenza. In 16, p. 26 (Tortona, Adriano Rossi, 1906).

— Assedio e liberazione di Torino, eroismo di Pietro Micca, Superga. Torino, Hans Rinck, 1906 (*Calendario artistico piemontese*).

— Parole agli allievi delle scuole elementari ed alle allieve degli Istituti superiori femminili di Torino. In-16, p. 21 (Torino, tip. G. B. Vassallo, 1906).

### Liberi docenti.

**Bertana E.** — Collaborazione bibliografica varia al *Giorn. stor. della Letter. italiana*.

- Idem alla *Rassegna bibliografica della Letter. italiana*.
- Per la riforma della scuola secondaria (Estr. dalla *Rassegna d'Italia*, fasc. d'aprile 1906).
- ARTURO GRAF e le *Rime della Selva* (*Idem*, dal fasc. di luglio 1906).

**Cosmo U.** — Primi saggi, Padova, tip. dell'Università, 1891  
(Le prime vicende intorno all'originalità dantesca, Le stampe della *Commedia* e delle opere minori di Dante nel seicento, Gli amori di papa Benedetto XII con Selvaggia sorella del Petrarca).

- Un imitatore di Dante nel seicento (*Atti e Mem. della R. Accad. di Padova*, 1891)
- M. BARBI, Della fortuna di Dante nel sec. XVI (*Riv. crit. di letterat. ital.*, luglio, 1891).
- A proposito d'una recente pubblicazione su Antonio Baratella (*Rassegna Padovana di storia, lettere ed arti*, 1892).
- La scienza dell'educazione e Roberto Ardigò (*La Nuova Rassegna*, 13 ag., 1893).
- La *Divina Commedia* con i commenti dello Scartazzini e di T. Casini (*Giorn. Dantesco*, anno 1°).
- B. DELLA TORRE, La pietà nell'Inferno Dantesco (*Giorn. Dantesco*, anno 1°).
- Messer Francesco Petrarca e i vasai di Ponte di Brenta (*La Nuova Rassegna*, 28 gennaio, 1894).
- Le opinioni letterarie d'un frate del 600 (*Idem*, 30 ott., 1894).
- Le osservazione di Nicola Villani alla *D. Commedia* di Dante Alighieri (Città di Castello, Lapi, 1894)
- LEYNARDI, La psicologia dell'arte (*Giorn. Dantesco*, a. II).
- Gli eroi dell'amore di Dio (San Francesco d'Assisi, Conventi Francescani, San Simeone Stilita, La siccità a Sciacca). Padova, Drucker, 1896.

- Cosmo U.** — Della cosiddetta Cappella dantesca in Terni  
(*Giorn. Dantesco*, v. III)
- Le mistiche nozze di frate Francesco con Madonna Povertà  
(*Idem*, a. VI).
- Dante all'Esposizione (*Idem*, a. VI).
- Noterelle francescane: 1° Che leggenda di San Francesco abbia Dante specialmente conosciuta - Ubertino da Casale nel Sabatier e nel Kraus (*Idem*, a. VII).
- Noterelle francescane; 2° Ancora sulla canonizzazione di Celestino V - Della probabile fonte del v. 15 del c. X dell'*Inferno* - La squilla della sera - A chi si riferisca l'allusione dei versi 118-20 del c. XII del *Paradiso* (*Idem*, a. VIII).
- Noterelle francescane: Fonti Dantesche: a) Il *Commercium Paupertatis*; b) Il viaggio nel Paradiso terrestre di fra Benedetto d'Arezzo; c) San Bonaventura e Dante. - Fu veramente Dante terziario francescano? (*Idem*, a. IX).
- Lo *Speculum Perfectionis* (*Riv. stor. ital.*, N. S., a. III).
- E. COLI, Il Paradiso Dantesco (*Giorn. stor. della letter. ital.*, vol. XXXII).
- A Dictionary of proper names and notable matters in the Works of Dante by Paget Toynbee (*Giorn. Dantesco*, a. VII).
- A. BELLONI, Il seicento (*Giorn. stor. della letter. ital.*, vol. XXXVI).
- Frate Pacifico, rex versuum (*Idem*, vol. XXXVIII).
- Parentalia (Siacca, 1893; Cagliari, 1896; Torino, 1903).
- Frate Elia da Cortona (*Riv. stor. ital.*, a. 1902).
- RONZONI, Pagine sparse di studi danteschi (*Giorn. stor. della letter. ital.*, vol. XLI).
- Le polemiche tassesse, la Crusca e Dante sullo scorcio del cinquecento e il principio del seicento (*Id.* v. XLII).
- La lettura di Dante nell'Università (*Riv. di filosofia e scienze affini*, a. VII, vol. I).
- Una nuova fonte dantesca: Visio monachi de Eynsham (*Studi medievali*, a. I).

- Cosmo U.** — Giuseppe Baretti e José Francisco de Isla (*Giorn. storico della letter. ital.*, vol. XLV).
- Rassegna francescana (*Idem*, vol. XLVIII, p. 166-205).
- La leggenda antica di S. Minocchi (*Bullettino francescano*, a. 1).
- Recensioni e articoli minori in *Rivista bibliografica della letter. dantesca*, *Giornale dantesco*, *Riv. storica ital.*, *Giorn. stor. della letter. ital.*, ecc.
- Giambelli C.** — Una nota sulla *Theologia mystica* pseudo-Aristotelica (lo scritto presente fu già annunciato come di prossima pubblicazione nel precedente *Annuario*, 1905-1906). — Roma, R. Accademia dei Lincei.
- Articoli vari bibliografici pubblicati nel *Bollettino di Filologia classica*, nella *Cultura* e altrove.
- Levi A.** — Toscano aschero ed affini (*Atti della R. Accad. delle Scienze di Torino*, vol. XLI).
- Recensioni in *Rivista* e *Bollettino di Filologia classica*.
- Mantovani D.** — Letteratura contemporanea, 2ª ediz. accresciuta, un vol. (Torino-Roma, Casa edit. nazion. Roux e Viarengo)
- Il canto XVII dell'« Inferno » (*Lectura Dantis genovese*, Firenze, Le Monnier).
- Un carme di IPPOLITO NIEVO (*Bollett. ufficiale del primo Congresso storico del Risorgimento italiano* di Milano, n. 1).
- Collaborazione letteraria nella *Stampa* di Torino e nel *Corriere della Sera* di Milano.
- Piccioni L.** — Letteratura italiana del secolo XVIII (1902-1903) (*Kritischer Jahresbericht über die Fortschritte der Romanischen Philologie*, VII, II, 1906).
- Prose di GIUSEPPE BARETTI scelte ed annotate (Torino, Paravia, 1906).
- Segre A.** — Studi Berengariani (*Archivio storico italiano*, Firenze, 1906).
- Taccone A.** — Il trimetro giambico nella poesia greca (Estratto dalle *Memorie della R. Accad. delle Scienze di Torino*, serie II, tom. LIV. Torino, Clausen, 1904).



- Taccone A.** — Il trimetro giambico dei frammenti tragici, satireschi e comici e dell'*Alessandra* di LICROFONE (Estratto dagli *Atti della R. Acc. delle Scienze di Torino*, vol. XXXIX. Torino, Clausen, 1904).
- Antologia della Melica greca, con introduzione, commento e appendice critica (Torino, Loescher, 1904).
- QUINTO SMIRNEO e CALLIMACO (Estratto dal *Bollettino di Filologia classica*, ann. XI, n. 9, marzo 1905. Torino, Loescher).
- Sophoclis tragoediarum locos melicos e novissimorum de graecorum poetarum metris scriptorum disciplina descripsit; de antistrophica responsione et de locis vel dubia vel certa vexatis corruptela disseruit dr. A. T. (Estratto dalle *Memorie della R. Accad. delle Scienze di Torino*, serie II, tom. LV. Torino, Clausen, 1905).
- L'*Antiope* d'EURIPIDE (Estratto dalla *Rivista di Filologia e d'istruzione classica*, vol. XXXIII, anno 1905. Torino, Loescher).
- Sulla lezione di alcuni luoghi melici dell'*Alceste* euripidea (Estratto dal *Bollett. di Filologia classica*, anno XI, n. 12, giugno 1905. Torino, Loescher).
- Le fonti dell'episodio di Paride ed Enone in QUINTO SMIRNEO (*Postom. X*, vv. 259-489) (Estratto dagli *Atti della R. Accad. delle Scienze di Torino*, vol. XL. Torino, Loescher).
- Sulla data dell'ode di BACCHILIDE per Pitea egnese (Estr. dal *Bollett. di Filologia classica*, anno XI, n. 11, maggio 1906. Torino, Loescher).
- Sulla questione dei tripodi dedicati dai Dinomenidi in Delfi (Estr. dagli *Atti della R. Accad. delle Scienze di Torino*, vol. XLI. Torino, Clausen, 1906).
- Recensioni nella *Rivista* e nel *Bollettino* predetti.
- Toldo P.** — La belle Provençale (*Revue d'histoire littéraire de la France*, 1906).
- La frode di Gianni Schicchi (*Giorn. stor. della letter. italiana*, vol XLVIII, fasc. 1°-2°).

- Toldo P.** — L'Alphabetum narrationum (*Archiv für das Studium der neueren Sprachen und Lit.*, ottobre 1906) (*In continuazione*).
- Aus alten legenden und novellen (*Zeitschrift des Vereins für Volkskunde*) (*cont. e fine*).
- Leben und Wunder der Heiligen im Mittelalter (*Studien zur vergleich. Literaturgeschichte*, 1906 (*fine*)).
- Raccolta di esercizi, versioni e composizioni per lo studio della lingua francese. Paravia, 1906, 2<sup>a</sup> ediz. (*In collaborazione*).
- Le journal de Mimi. Torino, Loescher, 1906 (*In collab.*).
- Ler premières pages de ma vie. Torino, Loescher, 1906 (*In collab.*).
- Varie recensioni nella *Zeitschrift für franz Lit.* e nel *Giorn. stor. della letter. ital.*

( Movimento della Biblioteca della Facoltà di lettere e filosofia. )

|                                 |         |
|---------------------------------|---------|
| Lettori . . . . .               | N. 6250 |
| Opere in lettura . . . . .      | » 8732  |
| Opere date a prestito . . . . . | » 473   |

FACOLTÀ DI SCIENZE FISICHE,  
MATEMATICHE E NATURALI

Insegnanti ufficiali ed assistenti alla scuola di matematica.

- D'Ovidio E.** — Elementi di geometria, 12<sup>a</sup> ediz., vol. I (Napoli, Pellerano, 1906).  
— In morte del prof. D. Pezzi (*Atti R. Accad. Scienze di Torino*, vol. XLI, p. 126).
- Fano G.** — Sopra alcune superficie del 4<sup>o</sup> ordine rappresentabili sul piano doppio (*Rend. Ist. Lomb.*, 1906).
- Laura E.** — Sopra le trasformazioni ortogonali a tre variabili (*Atti della R. Accad. delle Scienze di Torino*, vol. XLI).
- Morera G.** — Sulla attrazione degli strati ellissoidali e sulle funzioni armoniche ellissoidali (*Atti della R. Accad. delle Scienze di Torino*, vol. XLI).
- Peano G.** — Sul libro V di Euclide (*Bollett. di Matematica* del prof. CONTI, 1906).  
— Sur la convergence absolue des séries (*L'enseignement mathématique*, 15 juillet 1906).  
— Super theorem de CANTOR-BERNSTEIN (*Rendiconti del Circolo matem. di Palermo*, t. XXI, 1906, p. 360-366).  
— Id. Additione (*Revista de Mathematica*, t. VIII, pagine 136-157).  
— *Revista de mathematica*, t. VIII.
- Perazzo U.** — Sopra la geometria descrittiva di uno spazio ad un numero qualunque di dimensioni (*Atti della R. Acc. delle Scienze di Torino*, vol. XLI).
- Sannia G.** — Deformazioni infinitesime delle curve inestendibili e corrispondenza per ortogonalità di elementi (*Rendiconti del Circolo matematico di Palermo*, t. XXI, fasc. 2<sup>o</sup>).

- Sannia G.** — Sulle curve le cui tangenti sono ortogonali alle normali principali di una curva data (*Giornale di Matematiche*, vol. XLIV).
- Somigliana C.** — Sulla propagazione delle onde nei mezzi isotropi (*Atti della R. Accad. delle Scienze di Torino*, vol. XLI).
- Osservazioni termometriche del 1905 nel lago di Como (*Rendiconti del R. Istituto Lombardo*, serie II, volume XXXIX).
- Sopra alcune formole fondamentali della dinamica dei mezzi isotropi, nota I e II (*Atti della R. Accad. delle Scienze di Torino*, vol. XLI).
- H. POINCARÉ: La valeur de la science (Recensione in *Rivista filosofica*, gennaio-febbraio 1906).

#### Istituto botanico.

- Mattirolo O.** — Prima contribuzione allo studio della Flora Ipogea del Portogallo (*Boletim de la Societad Brotariana*. Lisbona, vol. XXI).
- Gli autoptici di Carlo Vittadini e la loro importanza Idnologica (*Atti del Congresso dei Naturalisti italiani in Milano*, 1906).
- Sulle condizioni dell'orto sperimentale della R. Accademia di Agricoltura. Lavori e bilanci (*Annali della R. Accad. di Agricoltura*, vol XLVII, 1906).
- Enumeratio seminum R. Horti botanici Taurinensis anno 1906 collectorum (In collaborazione col personale dell'Orto).
- e **Belli S.** — MICHELE ANTONIO PLAZZA da Villafranca (Piemonte) e la sua opera in Sardegna 1748-1791 (*Mem. Acc. delle Scienze di Torino*, serie II, vol. LVI).
- Gola G.** — Sull'attività respiratoria di alcuni semi durante il periodo della quiescenza (*Atti R. Acc. delle Scienze di Torino*, vol. XLI, 1906).
- Studii sulla funzione respiratoria nelle piante aquatiche (*Annali di Botanica*, tom. V, 1906).

- Negri G.** — Sulla flora briologica della penisola Sorrentina (*Atti R. Acc. delle Scienze di Torino*, vol. XLI).
- La vegetazione delle colline di Crea (*Memorie R. Accad. delle Scienze di Torino*, serie II, tom. LVI).
- Sulle stazioni di piante microterme nella pianura torinese (*Atti del Congresso dei Naturalisti italiani in Milano*, 1906).

### Istituto chimico.

- Fileti M.** — Tavole di analisi chimica qualitativa. 11<sup>a</sup> ediz. (Torino, Loescher, 1907).
- Ponzo G.** — Azione dell'ipoclorito sodico sulle diossime (*Gazzetta chimica italiana*, 1906).
- Sulle proprietà del tetrabromuro di carbonio (*Idem*).
- Sulla formola di costituzione della « 1,2 — dinitrosonaftalina » (*Idem*).
- Comportamento della benzaldossima verso il cosidetto « acido nitroso » e verso il tetrossido di azoto (*Idem*).
- Su un nuovo metodo di preparazione dei cosidetti dinitro-idrocarburi primari (*Idem*).
- e **Busti G.** — Azione dell'ipoclorito sodico sulle aldossime (*Idem*).

### Istituto chimico farmaceutico e tossicologico.

- Guareschi I.** — Nuovi derivati di acidi  $\delta$  chetonici (*Atti della R. Accad. delle Scienze di Torino*, vol. XLI).
- Acidi mono e bialchilcianvinilacetici. Memoria II (*Mem. R. Accad. Scienze di Torino*, vol. LVII).
- Delle Enciclopedie. Prefazione (Torino, Unione Tip. Edit., 1906).
- Generalità sugli elementi e loro composti (*Idem*).
- *Nuova Enciclopedia di Chimica*, dispense 155<sup>a</sup> a 179<sup>a</sup>.
- Supplemento annuale all'*Enciclopedia di Chimica*, volume XXII, 1906).

- Piccinini G.** — Sopra un nuovo acido della serie tetraidropiridinica. Nota 1<sup>a</sup> (*Atti R. Acc. Scienze di Torino*, vol. XLI).
- Sulla costituzione dell'acido n-metil- $\alpha$ -ossi- $\Delta^3$ -tetraidrolutidincarbonico. Nota 2<sup>a</sup> (*Idem*, vol. XLI).
- e **Delpiano A.** — Sulle cianacetilmonocloro-aniline e corrispondenti acidi ossammici (*Idem*, vol. XLI).
- Issoglio G.** — Derivati del benzoilacetone (*Idem*, vol. XLI).
- Torrese R.** — Sul potere d'inversione di alcuni pseudoacidi a funzione complessa (*Idem*, vol. XLI).
- Zublena S.** — Trasformazioni del sale di chinina dell'isobutildicianglutaconimide (*Idem*, vol. XLI).
- Nicola F.** — Azione della monometilamina sopra il salicilato e l'etilsalicilato di metile (*Giorn. R. Accad. di Med. di Torino*, a. LXIX, fasc. 5).

#### Istituto fisico.

- Campetti A.** — Sulla dispersione dell'elettricità in vari gas (*Atti R. Acc. delle Scienze di Torino*, 18 novembre 1906).

#### Musei di zoologia e anatomia comparata.

- Camerano L.** — Osservazioni intorno alla *Talpa caeca Savi* (*Bollett. dei Musei di Zoologia ed Anatomia comparata di Torino*, vol. XXI, n. 530, 1906).
- GIULIO BAZETTA. Cenni biografici (*Idem*, n. 522).
- Materiali per la storia della zoologia in Italia nella prima metà del secolo XIX. II. GIUSEPPE GAUTIERI. (*Idem*, n. 526).
- VICTOR FATIO. Commemorazione (*Atti R. Accad. delle Scienze di Torino*, vol. XLI, 1906).
- Ricerche intorno allo stambecco delle Alpi. Parte I (*Memorie della R. Accad. delle Scienze di Torino*, serie II, vol. LVI, p. 284, 358 con cinque tavole, 1906).

- Camerano L.** — Materiali per la storia della zoologia nella prima metà del sec. XIX. I manoscritti di FRANCO ANDREA BONELLI. Appunti di filosofia naturale (*Boll. Musei Zool. Anat. comp. di Torino*, vol. XXI, n. 535, 1906).
- Materiali per la storia della zoologia in Italia ecc. I manoscritti di FRANCO ANDREA BONELLI, III. Appunti intorno a mammiferi (*Idem*, n. 536).
- Ricerche intorno allo stambecco delle Alpi. Parte II (*Memorie della R. Accad. delle Scienze di Torino*, ser. II, vol. LVII, pag. 1-70, con due tavole, 1906).
- Salvadori T.** — Nota intorno allo Stercorario mezzano (*Stercoris pomatorhinus*) (*Avicula*, IX, p. 151).
- Notes on te Parrots: part III (*Ibis*, 1906, p. 129-131); part IV (*Idem*, p. 326-333); part V (*Idem*, p. 451-465); part VI (*Idem*, p. 642-659).
- Note intorno ai passeri italiani (*Atti R. Accad. Scienze di Torino*, XLI, p. 961-970).
- Spedizione al Ruwenzori di S. A. R. il Duca degli Abruzzi. Nuove specie di uccelli (*Boll. dei Musei di Zool. e di Anat. comp.*, Torino, 1906, vol. XXI, n. 542).
- Borelli A.** — Di alcune forficole dell'isola di Madera (*Boll. dei Musei di Zool. e Anat. comp. di Torino*, vol. XXI, n. 520).
- Viaggio del dott. E. Festa nell'Ecuador ecc. Di una nuova specie di forficola (*Idem*, n. 528).
- Forficole di Costa Rica (*Idem*, n. 531).
- Di una nuova specie di forficola di Madagascar (*Idem*, n. 533).
- Spedizione al Ruwenzori di S. A. R. Luigi Amedeo di Savoia Duca degli Abruzzi: nuove specie di forficole (*Idem*, n. 541).
- Nobili G.** — Faune carcinologique de la Mer rouge.
- Décapodes et Stomatopodes (*Annales des Sciences natur. Zoologie*, vol. IV, ser. IX, 1906, con 11 tavole).
- Una nuova Telfusa di Madagascar (*Boll. Mus. Zool. e Anat. comp. di Torino*, 1906, vol. XX, n. 532).

- Nobili G.** — Mission I. Bonnier e Ch. Pérez. Golfe Persique. Crustacés Décapodes et Stomatopodes (*Bull. Sc. de la France et de la Belgique*, vol. XL, 1906).
- Nuovi Bopiridi (*Atti della R. Accad. Scienze di Torino*, vol. XLI, 1906, con una tavola).
- Decapodi della Guinea spagnuola (*Memorias de la Sociedad Espanola de Historia natural*, vol. I, 18, 1906).
- Ricerche sui crostacei della Polinesia (*Memorie R. Acc. Scienze di Torino*, 1906, con 3 tav.).
- Tre nuovi Sferomidi Eritrei del Museo zoologico di Napoli (*Ann. Museo zool. Napoli*, N. S., vol II, n. 16, 1906),
- Spedizione di S. A. R. il Duca degli Abruzzi al Ruwenzori. Nuovi crostacei (*Boll. di Zool. e di Anat. di Torino*, vol. XXI, nota preventiva, n. 544, 1906).
- Cognetti de Martiis L.** — Gli Oligocheti della Regione Neotropicale, parte II (*Memorie R. Accad. delle Scienze di Torino*, ser. II, vol. LVI, con 2 tav. in litogr.).
- Contributo alla conoscenza della drilofauna delle Isole Canarie (*Boll. Musei Zool. e Anat. comp. di Torino*, vol. XXI, n. 531).
- Nota sui Lombricidi delle Tremiti (*Idem*, vol. XXI, n. 535).
- Nuovi dati sui Lombricidi dell'Europa orientale (*Idem*, vol. XXI, 527).
- Spedizione al Ruwenzori di S. A. R. Luigi Amedeo di Savoia Duca degli Abruzzi: I Un nuovo Oligochete Criodrilino. Diagnosi preliminare (*Idem*, vol. XXI, n. 534).
- *Idem*: III. Nuovi Megascolecidi africani. Diagnosi preliminari (*Idem*, vol. XXI, n. 539).
- Lombrichi di Madagascar e dell'isola Riunione (*Idem*, vol. XXI, n. 537).
- Nuove specie dei generi *Pheretima* e *Tritogenia* (*Atti R. Accad. delle Scienze di Torino*, vol. XLI).
- Eine neue Opisthodrilus-Art aus Brasilien (*Denkschr. kais. Akad. d. Wissenschaften, Vienna*, vol. LXXVI).
- Un nuovo caso di ghiandole ermafroditiche negli Oligocheti (*Biologica*, vol. I, n. 8).



- Festa E.** — Mammiferi (II. Chiroteri) del viaggio del dottor Enrico Festa nel Darien, nell'Ecuador e regioni vicine (*Boll. Musei Zool. e Anat. comp.*, vol. XXI, n. 524, 1906).
- Zavattari E.** — Descrizione di due nuove specie di Vespidi dell'America meridionale (*Boll. Musei Zool. e Anat. comp. di Torino*, vol. XXI, n. 523, 1906).
- Imenotteri (Diploptera) del viaggio del dott. Enrico Festa nel Darien, nell'Ecuador e regioni vicine (*Idem*, n. 529, 1906).
- Pollonera C.** — Nuove specie di molluschi terrestri della spedizione al Ruwenzori di S. A. R. L. Amedeo di Savoia Duca degli Abruzzi (*Boll. Musei Zool. e Anat. comp. di Torino*, vol. XXI, n. 538, 1906).
- Vaginulidae e Urocyclidae. Diagnosi preliminare (*Idem*, n. 543, 1906).
- Pangella G.** — Spedizione di S. A. R. il Duca degli Abruzzi al Ruwenzori. Nuova specie di Passalide. Diagnosi preventiva (*Boll. Mus. Zool. e Anat. comp. di Torino*, vol. XXI, n. 540, 1906).

#### Museo di Geologia e di Paleontologia.

- Parona C. F.** — Considerazioni geologiche sul tracciato per una ferrovia diretta fra Torino e Martigny, con profilo geologico dell'ing. V. NOVARESE (*Atti Soc. degli Ing. ed Arch. in Torino*).
- Fossili turoniani della Tripolitania (*Rend. R. Accad. dei Lincei*).
- Sulla fauna e sull'età dei calcari a megalodonti delle cave di Trevi (Spoleto) (*Atti R. Accad. di Torino*).
- Resti di elefante in un deposito quaternario della collina di Torino (*Atti Soc. ital. di Scienze natur.* (Milano) Congresso dei naturalisti).
- Airaghi C.** — Un nuovo genere della sottofamiglia delle Echinocorynae (*Atti Soc. ital. Scienze nat.*, (Milano), 1 tavola).

- Airaghi C.** — Coralli dei calcari grigi del veneto (*Ibidem*).
- Bellini R.** — Osservazioni in FIGORINI: Materiali paleontologici dell'Isola di Capri (*Bull. di Paleontol. ital.*).
- Parisch C.** — Di alcune Nummuliti e Orbitoidi dell'Appennino ligure-piemontese (*Mem. R. Accad. di Torino*, 2 tav.).
- e **Viale C.** — Contribuzione allo studio delle Ammoniti del Lias superiore (*Riv. It. di Paleontol.*, 5 tav.).
- Prever P. L.** — I terreni nummulitici di Gassino e di Biarritz (*Atti R. Accad. di Torino*).
- Sacco F.** — Le Sorgenti della Galleria ferroviaria del Colle di Tenda; con una sezione geologica (*Giornale di Geologia pratica*, IV, 1905).
- Resti fossili di Rinoceronti dell'Astigiana; con una tavola doppia (*Mem. R. Accademia delle Scienze di Torino*, serie II, tomo LVI, 1905).
- *Palaeontologia universalis*, 1905: n. 83 (*Crepidula italica*), 84 (*Fissurella italica*), 86 (*Lucina lamellosa*).
- La questione eo-miocenica dello Appennino (*Boll. Soc. geol. ital.*, vol. XXV, 1906).
- La Galleria ferroviaria di Gattico (Linea Santhià-Arona); con una sezione geologica ed una tavola (*Atti Soc. it. Scienze nat.*, vol. XLV, 1906).
- La regione tortonese prima della comparsa dell'uomo; con una sezione geologica (*Boll. Soc. di studi Stor. d'Econ. ed Arte nel Tortonese*, IX, 1906).
- Fenomeni di corrugamento negli Schisti cristallini delle Alpi; con 20 figure (*Atti R. Accad. Scienze Torino*, vol. XLI, 1906).
- Les Lois fondamentales de l'Orogénie de la Terre; avec planche col. (Turin, 1906).
- Riunione straordinaria della Società geologica di Francia a Torino e Genova (*Boll. Soc. geol. ital.*, vol. XXIV, 1905).
- Réunion extraordinaire de la Société géologique de France en Italie, à Turin et à Gênes en 1905, avec 6 photographies (*Comptes rendus des excursions*) — (*Bull. de la Soc. géol. de France*, 4<sup>e</sup> série, tome V, 1905).

- Sacco F.** — Les Étages et les Faunes du Bassin tertiaire du Piémont, avec 2 cartes géologiques (*Bull. Soc. géol. France*, 4<sup>e</sup> série, tome V, 1905).
- Sur la valeur stratigraphique des *Lepidocyclina* et des *Miogypsina* (*Idem*, 4<sup>e</sup> série, tom. V, 1905).
- Anfiteatro morenico d'Ivrea. Rilievo geologico alla scala unica di 1 a 100.000 (centim. 40 × 35). Torino, 1906.
- *Palaeontologia universalis*, 1906: n. 110 (*Cassis placentina*), 111 (*Cassis tuberculosa*).

### Museo di mineralogia.

- Piolti G.** — Sulla breunnerite di Avigliana (*Atti R. Accad. Scienze di Torino*, vol. XLI, 17 giugno 1906).
- e **Colomba L.** — Traduzione dal tedesco della 18<sup>a</sup> ediz. della *Storia illustrata del Regno minerale* di POKORNY FISCHER. Torino, Ermanno Loescher, 1907.
- Colomba L.** — Sulla scheelite di Traversella (*Rendic. della R. Accademia dei Lincei in Roma*, serie V, vol. XV, p. 281).
- Baritina di Brosso e Traversella (*Idem*, p. 419).
- Osservazioni cristallografiche su alcuni minerali di Brosso e Traversella (*Idem*, p. 636).

### Osservatorio astronomico.

- Boccardi G.** — Apparenze di Marte (Acireale, 1906).
- La moderna libera docenza in Italia (Firenze, 1906).
- Del miglioramento economico del personale assistente universitario (*Idem*).
- Nel mondo delle comete (Torino, 1906).
- Balbi V.** — Passaggi dei lembi della luna e determinazione dell'ascensione retta del cratere Moesting A..
- e **Nicolis.** — *Annuario astronomico del R. Osservatorio di Torino pel 1907.*
- Fontana V.** — Osservazioni meteorologiche fatte nell'anno 1905 nel R. Osservatorio di Torino.

### Liberi docenti.

- Boggio T.** — Sulla deformazione di un ellissoide elastico (*Rendiconti R. Accad. dei Lincei*, serie 5°, vol. XV, 1° sem. 1906).
- Risoluzione del problema dei valori al contorno per alcune classi di equazioni alle derivate parziali (*Rendiconti del Circolo matem. di Palermo*, tomo XXXI, a. 1906).
- Trasformazione di alcune funzioni potenziali (*Idem*, tomo XXII, a. 1906).
- Sulla trasformazione di una sfera elastica isotropa (*Atti R. Accad. Scienze di Torino*, vol. XLI, a. 1906).
- Nouvelle résolution du problème de l'induction magnétique pour une sphère isotrope (*Comptes rendus de l'Acad. des Sciences de Paris*, tome CXLII; 1° sem., 1906).
- Sull'interesse continuo a tasso variabile e sulle Assicurazioni (Torino, a. 1906).
- Lezioni di algebra elementare, ad uso degli studenti della R. Scuola Superiore di Commercio di Genova (Genova litografia Castelli, a. 1906).
- Zanotti Bianco O.** — I concetti moderni sulla figura matematica della Terra. Nota terza e Nota quarta (*Atti della R. Accad. delle Scienze di Torino*, 1905-1906).
- SCHOPENAUER e la gravitazione universale *Rivista filosofica*, Pavia, 1896).
- Estate (*Nuova Antologia*, 16 novembre 1904).

Movimento della Biblioteca della Facoltà di scienze.

|                                 |         |
|---------------------------------|---------|
| Lettori . . . . .               | N. 4000 |
| Opere in lettura . . . . .      | » 5200  |
| Opere date a prestito . . . . . | » 330   |

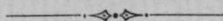

# RELAZIONE

sull'andamento generale dell'Università di Torino

nell'anno scolastico 1905-906

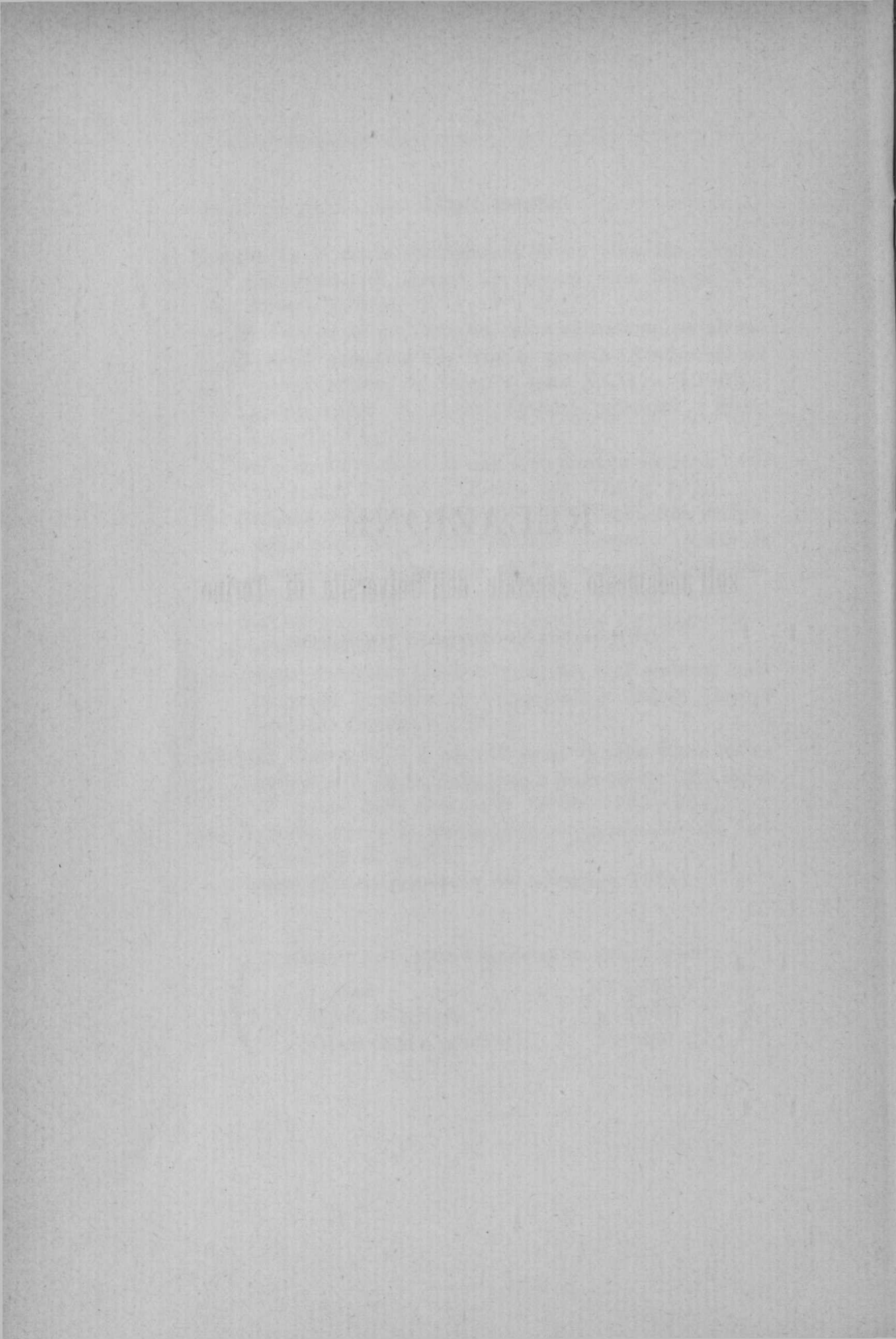

### **Iscrizioni.**

Gli studenti iscritti furono in totale 2938, con un aumento sull'anno passato di 184.

Di essi, 913 furono iscritti per la laurea in giurisprudenza, 61 pel notariato e procura, 526 per la laurea in medicina e chirurgia, 167 pel corso di ostetricia <sup>(1)</sup>, 140 per la laurea in lettere e filosofia, 164 per il corso di perfezionamento per i licenziati dalle scuole normali, 179 per le lauree delle Facoltà di scienze matematiche, fisiche e naturali, 293 per la licenza fisico-matematica, 145 per la laurea in chimica farmacia, e 350 per il corso di abilitazione all'esercizio della farmacia.

Si ebbero poi 4 iscrizioni di uditori a corsi singoli.

### **Esami.**

Gli esami chiesti furono 14.155, quelli effettivamente dati 8889, dei quali 7880 con esito favorevole e 1009 con esito negativo.

Dei primi: 92 ebbero la lode, 859 i pieni voti assoluti, 1719 i pieni voti legali, 5210 la semplice approvazione.

### **Laureati.**

I laureati furono 194 in giurisprudenza, 80 in medicina e chirurgia, 30 in lettere e filosofia, 27 in scienze matematiche, fisiche e naturale, 27 in chimica e farmacia.

Ottennero il diploma di farmacista 78 candidati.

---

(1) Compresa le allieve delle Scuole di Novara e Vercelli.

### **Decessi avvenuti nel personale insegnante.**

ROMUALDO BOBBA, comm. degli Ordini Mauriziano e della Corona d'Italia, ispettore generale delle scuole dell'Ordine Mauriziano, prof. ordinario di storia della filosofia (14 dicembre 1905).

VINCENZO mons. PAPA, cav. della Corona d'Italia, professore nel R. Liceo Cavour, dott. aggregato della Facoltà di lettere e filosofia (22 giugno 1906).

LUIGI CAMILLO BERARDI, cav. dell'Ordine Mauriziano e comm. della Corona d'Italia, dott. aggregato della Facoltà di giurisprudenza (14 agosto 1906).

ERMANNO FERRERO, avv., cav. degli Ordini Mauriziano e della Corona d'Italia, prof. ordinario di archeologia (14 ottobre 1906),

VINCENZO LANFRANCHI, cav. degli Ordini Mauriziano e della Corona d'Italia, dott. aggregato della Facoltà di filosofia e lettere (22 gennaio 1907).

Seguono qui appresso le notizie necrologiche dei professori Romualdo Bobba, Ermanno Ferrero, Vincenzo Papa dettate rispettivamente dai professori Giuseppe Allievo, Luigi Valmaggi, Carlo Cipolla.

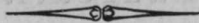



NOTIZIE BIOGRAFICHE  
SUI PROFESSORI

morti nell'anno scolastico 1905-906.

## AVVERTENZA

---

In questa mesta sezione dell'*Annuario* ritengo utile d'introdurre una piccola novità. I recenti progressi delle riproduzioni fotomeccaniche rendono possibile oggi, anzi consigliabile, ciò che un tempo non si sarebbe potuto ottenere senza grave dispendio. Intendo, quindi, che, a ricordo degli insegnanti a titolo ufficiale del nostro Ateneo, la cui morte richiede l'omaggio di un cenno necrologico in queste pagine, si pubblichino il loro ritratto. La nostra Segreteria s'adopererà per procurarsi dalle rispettive famiglie l'effigie ultima e più rassomigliante degli estinti, e la riproduzione di essa sarà fatta con ogni cura. Se talora avverrà che di qualche insegnante ufficiale defunto qui non si trovi il ritratto, vorrà dire che all'Ufficio, malgrado tutte le pratiche fatte, riuscì impossibile il procurarselo.

Non dubito che la piccola innovazione sarà gradita a tutto il Corpo insegnante universitario e non ad esso soltanto. Come è ufficio pietoso il rammentare le benemerite dei colleghi defunti, così può essere soave il possederne ritratte le sembianze nel volume annuale che segnala le vicende dell'Istituto a cui essi appartennero e noi apparteniamo. Se, come spero, l'uso da me introdotto sarà proseguito dai Rettori che mi succederanno, si avrà un giorno negli *Annuari* una bella serie iconografica, di vantaggio non discutibile per la storia.

IL RETTORE.



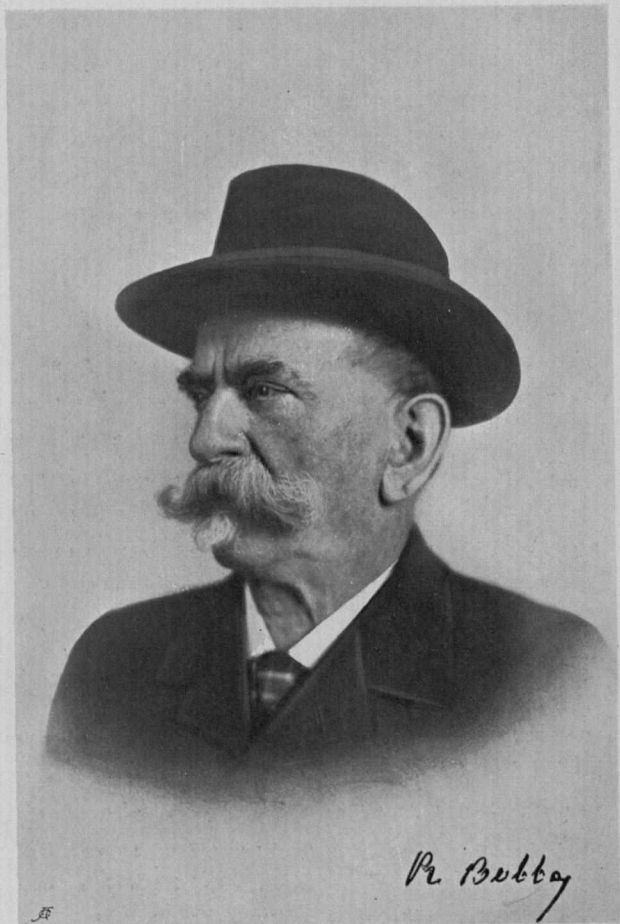

## ROMUALDO BOBBA

---

A Cigliano, cospicuo borgo del Vercellese, nacque ROMUALDO BOBBA il 7 febbraio 1828. Sorto da umili natali, seppe colla sua laboriosità indefessa ed illuminata elevarsi a grado a grado su per la scala del magistero educativo sino a conquistare un posto suo proprio nel consesso dei professori universitarii.

Dal paese natale, dove apprese i primi elementi della lingua italiana e latina, passò nel Seminario di Vercelli, compiendo quivi il corso degli studi secondarii ed incominciando quelli di Teologia, che poi abbandonava per iscriversi alla Facoltà di filosofia nell'Università di Torino, e nel 20 luglio 1854 venne proclamato Dottore in filosofia e Professore di metodo. In quell'anno medesimo iniziò la sua lunga ed onorata carriera nel magistero educativo. Diresse da prima la Scuola magistrale della provincia di Asti, poi quella divisionale di Novara; passò quindi ad insegnare Filosofia nel R. Collegio di Thonon, poi in quello di Bonneville, e, l'anno dopo, per la cessione della Savoia alla Francia, venne richiamato a Torino a disposizione del Ministero.

Nel 1860 passò dall'insegnamento della cattedra alla direzione di licei ginnasiali e di collegi convitti nazionali, prima a Fossano, poi a Benevento, a Teramo, a Lecce, a Como, e più volte il Ministero ebbe a lodarsi della sua opera saggia, conscienciosa, efficace nel comporre dissidii giuridici, ed amministrativi e nello spianare gravi difficoltà, che intralciavano il buon andamento degli istituti scolastici e dei collegi convitti.

Facendo tesoro della lunga esperienza acquistata nel continuato governo della gioventù studiosa affidata alle sue cure, egli prese a scrutare i problemi, che riguardano la scienza pedagogica e raccolse i risultati delle sue meditazioni in un volume, che pubblicò poi più tardi, nel 1877 a Como, col titolo: *Della educazione ne' suoi principii e rapporti colla istruzione secondaria classica*. Questo lavoro gli valse una lunga e bellissima lettera di Augusto Conti, che mette in chiaro i molti e cospicui pregi del libro, lettera che venne pubblicata nella monografia ROMUALDO BOBBA, *Cinquant'anni d'insegnamento*, pag. 76, 77.

Laborioso sempre, durante il lungo periodo di sedici anni, che egli attese alla direzione di Istituti governativi, consacrò agli studi filosofici quel po' di tempo, che gli rimaneva libero dalle cure amministrative, lavorando segnatamente di notte. Lasciando da parte gli scritti di minor mole, quali sarebbero i discorsi d'occasione, le relazioni scolastiche, le prolusioni, meritano speciale menzione il *Saggio intorno ad alcuni filosofi italiani meno noti prima e dopo la pretesa riforma cartesiana*; il *Saggio intorno alla Psicologia di Ermengildo Pini*; la *Storia della filosofia rispetto alla conoscenza di Dio, da Talete fino ai giorni nostri*. Di quest'ultima opera assai voluminosa, pubblicarono una lunga esposizione critica, Nicolò Tommaseo (1), Terenzio Mamiani (2), Luigi Ferri (3), encomiandone la gravità dell'argomento, il retto criterio con cui fu discorso, la ricerca sagace delle fonti storiche, l'ampia coltura filosofica dell'autore.

Questi lavori di alta filosofia rivelarono nel BOBBA il pensatore, che aspira ad un insegnamento elevato, assai superiore

(1) Vedi *Nuova Antologia*, fascicolo di agosto 1873.

(2) *Filosofia delle scuole italiane*, vol. IX, dispensa 4, e vol. X, dispensa 2.

(3) *Nuova Antologia*, marzo 1874.

alla modesta condizione di Preside liceale, in cui da molti anni versava; e la favorevole accoglienza, che ebbero dalla stampa le sue pubblicazioni, gli davano buon argomento di sperare, che le sue aspirazioni non sarebbero andate deluse. Bandito il concorso per la Cattedra di Storia della filosofia nell'Università di Padova nel 1877, egli vi si presentò, e venne proclamato vincitore<sup>(1)</sup>. Sebbene già destinato a Padova, concorse contemporaneamente per la Cattedra di Pedagogia all'Università di Palermo e fu dichiarato eleggibile fra i due primi concorrenti. Poco tempo egli rimase a Padova, poichè, apertosi nel 1878 il concorso per la Cattedra di Storia della filosofia nell'Università di Torino, fu da lui vinto, e nominato professore ordinario della medesima il 6 luglio 1879.

Fu nel lungo periodo pressochè trentenne del suo insegnamento universitario che egli spiegò la massima sua operosità filosofica. Troppo lungo sarebbe lo enumerare tutti e singoli i lavori, che fece di pubblica ragione dall'anno 1878 sino al termine della sua vita. Lasciando da banda gli scritti minori, che furono pressochè tutti pubblicati nel periodico *Filosofia delle Scuole italiane*, e nella *Rivista italiana di filosofia*, vanno segnalati alla pubblica considerazione i volumi, che la Reale Accademia delle scienze di Torino pubblicò nelle sue Memorie, quali sono l'*Esame storico-critico della teoria delle idee immagini attribuite da Houréau a S. Tommaso*, e l'*Esame storico-critico dell'opera di Jules di Gaustreer da Kant a Nietzsche*. Primeggia però fra tutte le pubblicazioni di questo periodo di tempo *La dottrina dell'intelletto in Aristotele e ne' suoi più illustri interpreti*, opera premiata dalla R. Accademia dei Lincei, in-8° grande di pag. 485.

---

(1) Giova ricordare che già l'anno precedente il Bobba aveva concorso per la Cattedra di storia della filosofia all'Istituto superiore in Firenze ed ebbe pari voti col prof. Tocco, al quale però la Commissione assegnò il primo posto e la cattedra, perchè era già da qualche anno professore straordinario.

L'anno 1904 il nostro Collega compiva il suo mezzo secolo d'insegnamento, e la famiglia, a celebrare il fausto avvenimento, gli offriva un tributo del suo profondo filiale affetto presentandogli una elegantissima monografia contenente un breve cenno della sua vita austera, accompagnato dai giudizi principali della pubblica stampa intorno le sue opere. La fibra vigorosa ed indomita del suo organismo, la sua salda salute facevano giustamente sperare che ancora lunghi anni egli si sarebbe conservato all'amore inalterabile della famiglia, all'affetto degli amici, al culto della scienza; ma le speranze andarono deluse. L'anno dopo il lieto avvenimento, il 30 novembre del 1905 il nostro amico e collega cadeva ammalato, e dopo due sole settimane di malattia, in cui l'amore della famiglia più vivo che mai, raccoglieva tutte le sue forze per iscongiurare il tristo presentimento, spirava in Torino il 14 dicembre 1905.

ROMUALDO BOBBA morì, qual visse, credente di cuore, di pensiero, di opere. Amò di costante ed operoso affetto la sua Cattedra, la sua famiglia, e questi due amori nobilitò con un profondo e schietto sentimento morale e religioso. Egli apparve una di quelle figure del vecchio stampo, le cui nobili schiere vanno ogni dì più diradandosi. Semplice di modi, di animo mite, d'incorrotti costumi, gentile e buono verso tutti, alieno dalle brighe e dai partiti settarii, tollerante verso le persone, inflessibile nei principii, visse lottando non per l'esistenza, ma per il dovere, e lasciando vivo desiderio di sè in quanti lo conobbero ed usarono con lui. Chi scrive queste righe, reputa di avere adempiuto un sacro dovere tributando quest'ultimo mesto ricordo al nome di lui, che gli fu conterraneo, condiscipolo, collega.

Torino, dicembre 1906.

GIUSEPPE ALLIEVO.







## ERMANNÒ FERRERO

La sera del 15 ottobre scorso, una scialba sera d'autunno, le ultime edizioni dei giornali diffondevano inattesa, fulminea la notizia di un nuovo dolorosissimo lutto della nostra Università. Il giorno innanzi, nella sua villa di Castagnole Piemonte, era morto il professore ERMANNÒ FERRERO, nel pieno vigor degli anni e delle forze, quando gli studî e la scienza ancor tanto attendevano dall'opera sua indefessa ed eletta. Il FERRERO infatti aveva appena varcato i cinquant'anni: età tuttavia salda per la maggior parte; saldissima per lui, che aveva tempra invidiabilmente robusta, e agilità ognor giovanile di energie e di mente.

A Torino, dove nacque il 27 agosto del 1855, da Nestore, direttore degli Archivi al Ministero della Guerra, e da Sofia Vassalli, compì il FERRERO l'intero corso degli studî, sino alla laurea in giurisprudenza, che conseguì il 2 aprile 1876. Ma non esercitò l'avvocatura, pago di aver tratto dalle discipline legali quel saldo fondamento di coltura giuridica, che, quando non ne facciano espressa professione, è pregio rarissimo anche in uomini di sommo sapere. Largo di censo, preferì dedicarsi interamente a quegli studî, per i quali aveva già fatto prova d'eccellente preparazione con la sua stessa tesi di laurea *Dei libertini* (1); talché nel volgere di poco piú di un anno poteva licenziare alle stampe il poderoso volume su

---

(1) Dissertazione dichiarata meritevole della stampa dalla commissione esaminatrice. Per le notazioni bibliografiche intorno a questo e altri scritti del FERRERO che saranno ricordati appresso, si veda l'elenco delle pubblicazioni che fa seguito alla presente notizia.

*L'ordinamento delle armate romane*, che gli acquistava pronta e meritata rinomanza nel campo di quella scienza, che fu poi effettivamente uno dei suoi maggiori titoli di gloria. Non il solo però, né forse il più ambito. Perché accanto agli archeologici coltivò il FERRERO, con pari dottrina e perizia, anche gli studi storici, ai quali s'era venuto addestrandolo durante gli anni universitari, seguendo zelantemente le lezioni di Ercole Ricotti, la cui scuola egli ricordava sempre con animo grato e devota reverenza di discepolo. Dell'attività sua in quest'altro ramo di studi non tardò a dar saggi cospicui, quali ad esempio i volumi delle *Relazioni diplomatiche della monarchia di Savoia dalla prima alla seconda restaurazione*, pubblicate in collaborazione con Pietro Vayra e Antonio Manno; gli studi sui *Primi tempi del regno di Berengario I*; la memoria su *La rivoluzione inglese del 1688 e l'invio di Savoia a Londra*, e altri numerosi scritti di minor mole, per tacer di quel *Corso di storia per le scuole secondarie*, che per disegno, per ordine, per sapiente lumeggiamento dei particolari, per rara chiarezza ed elegante snellezza di dettato, è forse il compendio più eccellente che in materia possenga la nostra letteratura scolastica. E la fortuna dell'opera fu pari al merito; di che fanno fede le numerose e quasi continue ristampe dei vari volumi che la compongono, che il FERRERO, come soleva sempre con le cose sue, veniva diligentemente rivedendo e ritoccando di volta in volta, per tenere la trattazione in corrente col progredir degli studi anche nei minimi particolari. Né la sua versatile operosità si contenne entro i confini pure spaziosi dell'archeologia e della storia, ma, specie nei primi anni, saggiò altresì e fruttuosamente il terreno della critica letteraria, come attestano gli scritti sul Marino, su Caterina da Siena, su Vittoria Colonna.

Frattanto fin dal novembre del 1878 aveva il FERRERO ottenuto l'aggregazione alla Facoltà di Lettere e Filosofia

dell'Ateneo torinese, e poco dopo, essendo il senatore Ricotti passato, a sua richiesta, nel novero dei professori emeriti, fu dalla Facoltà stessa designato a sostituirlo nell'insegnamento della Storia moderna, che egli tenne per tutto l'anno accademico 1880-81, con plauso dei numerosi uditori, i quali ne ammiravano l'erudizione e la parola sempre vibrata e scultoria, ma ad un tempo sobria, corretta e felicemente perspicua. Negli anni seguenti supplì pure spesso nell'insegnamento dell'Archeologia il senatore Ariodante Fabretti, al quale l'età inoltrata e la malferma salute consigliavano non radi riposi, sinché venuto a morte il Fabretti nel settembre del 1894, il FERRERO gli succedeva nella cattedra, su proposta della Facoltà, dapprima come incaricato (D. M. 6 novembre 1894), e poco appresso come professore straordinario (D. M. 30 novembre 1895). Con decreto Reale del 1° febbraio 1903 era promosso ordinario in soprannumero nella stessa materia.

Ma le cure dell'insegnamento non rallentarono punto l'attività scientifica del FERRERO. Con lena assidua egli continuò ad occuparsi dei suoi studi, dando a luce nuove pubblicazioni di molta importanza, tra le quali basterà ricordare i supplementi alla monografia sulle armate romane (*Iscrizioni e ricerche nuove intorno all'ordinamento delle armate dell'impero romano* e *Nuove iscrizioni ed osservazioni intorno all'ordinamento delle armate dell'impero romano* con indici generali), la memoria su *Le monete galliche del medagliere dell'ospizio del Gran San Bernardo* (in collaborazione con F. von Duhn), la descrizione dei *Sepolcreti d'Ornavasso*, opera postuma dell'archeologo ossolano Enrico Bianchetti, da lui interamente riveduta e in gran parte condotta a termine; lo splendido volume su *L'arc d'Auguste à Suse*, col quale il celebre monumento segusino ebbe finalmente un'illustrazione esauriente e definitiva, senza dire di numerosissime note inserite in periodici ed atti accademici, senza dire delle periodiche

relazioni e notizie sugli scavi della regione piemontese, degli articoli compilati per il *Dizionario epigrafico di antichità romane* di Ettore De Ruggiero, delle recensioni con cui collaborò assiduamente alle più riputate riviste scientifiche italiane e straniere.

Così alternava il FERRERO i doveri di ufficio con gli studi prediletti, senz'altro diverso pensiero che la famiglia, senz'altro svago che le sue collezioni, specialmente d'armi, che veniva raccogliendo con fine intelletto d'arte e illuminato accorgimento di dotto. Poiché egli aveva profonda conoscenza della storia dell'arte militare, che insegnava da molti anni all'Accademia Militare di Torino, prima come professore aggiunto (R. D. 12 ottobre 1883), e poi col grado di professore titolare di terza (R. D. 14 luglio 1887) e successivamente di seconda classe (R. D. 17 novembre 1889). Dell'autorità sua in così fatta materia darà bella prova l'opera su *Le campagne di guerra in Piemonte (1703-1708) e l'assedio di Torino (1706)*, che sarà pubblicata per cura della R. Deputazione di storia patria per le antiche province e la Lombardia. A quest'opera, deliberata per l'occasione del secondo centenario dell'assedio e della battaglia di Torino, l'autore attendeva da parecchio tempo indefessamente e in ultimo quasi febbrilmente, ma sempre con la consueta perizia e dottrina, di cui poterono ammirare uno splendido saggio i convenuti alla solenne commemorazione promossa nel maggio scorso dalla R. Deputazione, quando per l'improvvisa assenza di Paolo Boselli (1), che doveva tenere il discorso commemorativo, ma fu impedito d'intervenire da urgenti affari di Stato, il FERRERO accettò di sostituirlo nel malagevole compito. Era impresa da sgomentare anche chi avesse, come egli aveva, eloquenza pronta e padronanza piena e sicura dell'argomento. Ma

---

(1) Allora Ministro dell'Istruzione.

la sua improvvisazione, detta con la solita facondia, precisione e chiarezza, fu tale che affascinò veramente l'eletto e non facile uditorio. Il perché riesce tanto più doloroso che l'opera preziosa sia stata pur troppo troncata dalla morte repentina. Dei quattro volumi in cui la pubblicazione doveva esser divisa uno solo è presso che finito di stampare, il secondo è quasi pronto per la stampa, ma degli altri due non restano che materiali e appunti di prima mano. Se non che ci conforta la ferma fiducia che anche questa parte possa non andar del tutto perduta per la scienza. Più difficile sarà forse provvedere ad altri lavori rimasti incompiuti, tra cui lo schedario dei monumenti romani e barbarici della regione subalpina, al quale il FERRERO attendeva da molto tempo. E sarebbe stato contributo di capitale importanza per l'illustrazione delle antichità piemontesi, che egli si adoprò costantemente a promuovere con ogni zelo.

L'alto sapere e l'autorevole fama non mancarono di procacciare al FERRERO ragguardevoli onori. Giovannissimo ancora (contava appena ventitre anni) era stato eletto Socio nazionale residente della R. Accademia delle Scienze di Torino (R. D. 5 giugno 1878), dove dalla fiducia dei colleghi fu poi chiamato agli uffici di segretario e ultimamente di direttore di classe. Coprì pure le cariche di segretario e di presidente della Società di Archeologia e Belle Arti per la provincia di Torino, alla quale diede efficacissimo impulso, specie dopo la grave crisi che minacciò di travolgerla, quando le venne tolto ogni sussidio pubblico. Fu membro effettivo della R. Deputazione di storia patria per le antiche province e la Lombardia, socio corrispondente straniero onorario della Società nazionale degli Antiquari di Francia, socio corrispondente della R. Deputazione di storia patria di Romagna e dell'I. Istituto archeologico germanico, membro onorario di molte Accademie private, membro della Giunta di Belle Arti e della Giunta superiore

per la Storia e Archeologia. Dal gennaio del 1893 era altresì R. Ispettore per gli scavi e le scoperte di antichità nel circondario di Torino.

Degli uomini veramente insigni ebbe tutte le virtù e nessuno dei difetti che talora le adombrano. Accoppiando alla vasta coltura parola facile e nitida, riuscì sulla cattedra maestro eccellente; ma l'affabilità dei modi gli acquistava parimenti la simpatia e la stima dei discepoli, che nutrivano per lui sincero affetto. Di animo aperto, franco, gioviale, aveva amici numerosi e devoti; ma egli era a sua volta amico sicuro a qualsiasi prova, come chi scrive sa e rammenta, per esperienza propria, con sentimento d'indelebile riconoscenza. Dei servigi, anche minimi, serbava ricordo perennemente grato. Gentiluomo di stampa anticamente austera, era geloso della sua dignità; ma a questa nobile fierezza informava la sua condotta inalterabilmente, che non è pregio di tutti, così con gli umili come coi potenti. Equanime di spirito, era pronto a compatire gli altrui mancamenti, e si mostrava tollerantissimo di ogni opinione onestamente professata, insofferente soltanto di qualsiasi ingiuria venisse fatta a quelle, che furono le norme supreme dell'intera sua vita, come di tutti i generosi: la verità e la giustizia (1).

LUIGI VALMAGGI.

---

(1) Questa notizia è anche pubblicata nella *Rivista di filologia e d'istruzione classica*, ann. XXXV, fasc. 1°.



## PUBBLICAZIONI DI ERMANNO FERRERO

- Dei libertini. Dissertazione presentata per la laurea in Giurisprudenza nella R. Università di Torino e dalla Commissione esaminatrice dichiarata meritevole della stampa (2 agosto 1876), Torino, Bona, 1877.
- L'ordinamento delle armate romane, Torino, Bocca, 1878.
- Tre statuette di bronzo del Museo di Torino (*Atti della Società di Archeologia e Belle Arti per la provincia di Torino*, vol. II).
- Sonetti inediti di Giovanni Battista Marino (*Curiosità e Ricerche di storia subalpina*, vol. VI).
- La rivoluzione inglese del 1688 e l'inviato di Savoia a Londra (*Memorie della R. Accademia delle Scienze*, s<sup>e</sup> II, vol. XXXII).
- Di un codice delle lettere di Santa Caterina da Siena (*Atti della R. Accademia delle Scienze*, vol. XV).
- Carlo Boncompagni. Parole dette nella scuola di Storia moderna dell'Università di Torino il 18 dicembre 1880, Torino, Bona, 1880.
- Sulla provenienza di un quadro del Van Dyck conservato nella pinacoteca torinese (*Curiosità e ricerche di storia subalpina*, punt. XVI).
- Sul primo volume delle lettere di Caterina de' Medici, pubblicato dal conte Ettore De la Ferrière (*Atti della R. Accademia delle Scienze di Torino*, vol. XVI).
- Il protestantismo in Spagna (*Rassegna settimanale*, vol. VII).
- Tombe romane scoperte a Torino (*Atti della Società di Archeologia e Belle Arti*, vol. III).
- Lettres de Henriette-Marie de France reine d'Angleterre à sa sœur Christine duchesse de Savoie, Turin, Bona, 1881 (estr. dalla *Miscellanea di Storia italiana*).
- Sulle iscrizioni classiarie dell'Africa (*Atti della R. Accademia delle Scienze*, vol. XVII).
- Giovanni Gaspare Bluntschli. Breve commemorazione (*Ib.*).
- Breve introduzione ad una narrazione dei primi tempi del regno di Berengario I (*Ib.*).
- L'Apologia di Maria Mancini (*Rassegna settimanale*, vol. VIII).
- Una nuova storia di Filippo II (*Archivio storico italiano*, s<sup>e</sup> IV, vol. VIII).
- Inscriptions de l'Afrique relatives à la flotte (*Bulletin épigraphique de la Gaule*, ann. II).
- Corso di storia antica e moderna scritto per le scuole secondarie.
- Vol. I. Storia orientale, storia greca, Torino, Ermanno Loescher, 1882.  
10<sup>a</sup> edizione, 1904.
- — Vol. II. Storia romana dalle origini alla caduta della repubblica, id. id.  
9<sup>a</sup> edizione, 1906.
- — Vol. III. Storia dell'impero romano, id. id.  
8<sup>a</sup> edizione, 1906.

- ALFREDO REUMONT, Vittoria Colonna. Vita, fede e poesia nel secolo XVI (tradotto dal tedesco in collaborazione con GIUSEPPE MÜLLER), Torino, Ermanno Loescher, 1883.
- Intorno a due opere di Antonio De Serpa Pimentel (*Atti della R. Accademia delle Scienze*, vol. XVIII).
- Intorno ad un nuovo diploma militare romano (*Ib.*).
- Intorno a due nuove pubblicazioni periodiche sulle antichità africane (*Ib.*).
- Sepulture romane scoperte a Torino (*Atti della Società d'Archeologia e Belle Arti*, vol. III).
- Una nuova storia di Filippo II (*Archivio storico italiano*, s<sup>e</sup> IV, vol. XI).
- Inscription de Bijga (*Bulletin trimestriel des Antiquités africaines*, anno II).
- Corso di storia scritto per le scuole secondarie. Vol. IV. Storia del Medio Evo, Torino, Ermanno Loescher, 1884.  
7<sup>a</sup> edizione, 1906.
- Storia dell'impero romano nei due ultimi secoli. Introduzione alla storia del Medio Evo, per la seconda classe liceale, giusta i programmi scolastici, Torino, Ermanno Loescher, 1885.
- Iscrizioni e ricerche nuove intorno all'ordinamento delle armate dell'impero romano (*Memorie della R. Accademia delle Scienze*, s<sup>e</sup> II, vol. XXXVI).
- Alcune lettere inedite di Vittoria Colonna marchesa di Pescara (pubblicate in collaborazione con GIUSEPPE MÜLLER) (*Atti della R. Accademia delle Scienze*, vol. XIX).
- Una nuova collezione di documenti diplomatici (*Ib.*).
- La marine militaire de l'Afrique romaine (*Bulletin trimestriel des Antiquités africaines*, anno III).
- Monnaies de l'Afrique du Musée de Turin (*Ib.*).
- Iscrizioni romane di Piobesi Torinese (*Atti della Società d'Archeologia e Belle Arti*, vol. IV).
- Relazione premessa all'opuscolo *Solenne inaugurazione del monumento al conte Carlo Boncompagni nella R. Università di Torino*, Torino, Candeletti, 1885.
- Corso di storia scritto per le scuole secondarie. Vol. V. Storia moderna, Torino, Ermanno Loescher, 1886.  
Vol. V. Storia moderna, parte prima, 3<sup>a</sup> ed., 1891; 8<sup>a</sup> ed., 1906.  
Vol. VI. Storia moderna, parte seconda, 3<sup>a</sup> ed., 1891; 7<sup>a</sup> ed., 1907.
- Breve storia d'Italia dal principio del Medio Evo ai tempi nostri, Torino, Ermanno Loescher, 1886.  
8<sup>a</sup> edizione, 1903.
- Sui nuovi studi di P. Willems intorno al Senato della repubblica romana (*Atti della R. Accademia delle Scienze*, vol. XX).
- Inscription de Vulcicius Rufinus (*Bulletin trimestriel des Antiquités africaines*, anno IV)

Relazioni diplomatiche della monarchia di Savoia dalla prima alla seconda restaurazione (1559-1814). Francia, Periodo III, vol I (1713-1715), Torino, Bocca, 1886 (in collaborazione con ANTONIO MANNO e PIETRO VAYRA).

Biblioteca storica italiana pubblicata per cura della R. Deputazione di storia patria, vol. IV.

Nozioni di storia d'Italia compendiate per le scuole tecniche. Parte I. Dalle origini alla conquista franca, Torino, Ermanno Loescher, 1886.

7ª edizione, 1906.

Nozioni generali di diritto (stampato per cura ed uso dell'Accademia militare), Torino, Candeletti, 1886.

4ª edizione, Cassone, 1902.

Luigi Prospero Gachard. Commemorazione (*Memorie della R. Accademia delle Scienze*, sª II, vol. XXXVIII).

Leone Renier. Breve commemorazione (*Atti della R. Accademia delle Scienze*, vol. XXI).

Pubblicazioni francesi di documenti diplomatici (*Ib.*).

Iscrizioni classiarie di Cagliari (*Ib.*).

Parole inaugurandosi un ricordo monumentale a Ercole Ricotti nella R. Accademia delle Scienze (*Atti del III Congresso storico italiano*, 1886).

Nicomede Bianchi (*Archivio storico italiano*, sª IV, vol. XVII).

Inscription relative à un *pausarius* de la flotte de Misène (*Bulletin épigraphique*, anno V).

Leone Renier (*Annuario biografico universale*, anno II).

Ricordi storici sull'Accademia militare (*Annuario dell'Accademia Militare per l'anno scolastico 1885-1886*).

Alessandro Dorna (*L'Italia militare*, 10 settembre 1886).

Relazioni diplomatiche della monarchia di Savoia dalla prima alla seconda restaurazione (1559-1814). Francia. Periodo III, vol. II (1715-1717), Torino, Bocca, 1888 (in collaborazione con ANTONIO MANNO e PIETRO VAYRA).

Della vita e degli scritti di Ercole Ricotti (*Memorie della R. Accademia delle Scienze*, sª II, vol. XXXVIII).

Nozioni di storia d'Italia compendiate per le scuole tecniche. Parte seconda. Dalla conquista franca alla pace di Cateau-Cambrésis, Torino, Ermanno Loescher, 1887.

5ª edizione, 1904.

— Parte terza. Dalla pace di Cateau-Cambrésis ai tempi nostri, id. id.

5ª edizione, 1904.

La patria dell'imperatore Pertinace (*Atti della R. Accademia delle Scienze*, vol. XXII).

Iscrizione scoperta al passo del Furlo (*Ib.*).

Luigi Prospero Gachard (*Annuario biografico universale*, anno III).

- Carteggio di Vittoria Colonna marchesa di Pescara raccolto e pubblicato, Torino, Ermanno Loescher, 1888 (in collaborazione con GIUSEPPE MÜLLER).
- 2ª edizione con supplemento raccolto ed annotato da DOMENICO TORDI, 1892.
- La strada comunale da Torino al Monginevro (*Memorie della R. Accademia delle Scienze*, s<sup>e</sup> II, vol. XXXVIII).
- Di alcune iscrizioni romane della valle di Susa (*Atti della R. Accademia delle Scienze*, vol. XXIII).
- Giantommaso Terraneo, Cesare Sacchetti e l'epigrafia di Susa (*Ib.*).
- Un' opera postuma di Ercole Ricotti (*Ib.*).
- Ripostiglio di Fontanetto da Po (*Atti della Società di Archeologia e Belle Arti*, vol. V).
- Biografie e racconti di storia nazionale per le scuole ginnasiali inferiori. Parte prima. Dalle origini di Roma alla caduta dell'impero d'Occidente, Torino, Ermanno Loescher, 1889.
- 7ª edizione, 1905.
- Parte seconda. Dall'anno 476 alla pace di Aquisgrana, id. id.
- 5ª edizione, 1904.
- Parte terza. Dall'anno 1748 alla morte di Vittorio Emanuele II, id. id.
- 5ª edizione, 1905.
- Una nuova tavoletta votiva del Gran San Bernardo (*Atti della R. Accademia delle Scienze*, vol. XXIV).
- Frammenti di tavolette votive del Gran San Bernardo (*Ib.*).
- Relazioni diplomatiche della monarchia di Savoia dalla prima alla seconda restaurazione (1559-1814). Francia. Periodo III. Volume III (1717-1719), Torino, Bocca, 1891 (in collaborazione con A. MANNO).
- Iscrizioni storiche vercellesi in aggiunta alla raccolta del P. D. Luigi Bruzza (*Memorie della R. Accademia delle Scienze*, s<sup>e</sup> II, vol. XLI).
- Guglielmo Giesebrecht (*Atti della R. Accademia delle Scienze*, vol. XXV).
- Vincenzo Promis (*Archivio storico italiano*, s<sup>e</sup> V, vol. V).
- Tombe romane scoperte a Moncalieri e a Trofarello (*Atti della Società di Archeologia e Belle Arti*, vol. V).
- Iscrizioni romane di Caselle (*Ib.*).
- Un gentilizio da levare ed uno da aggiungere all'onomastico latino (*Rivista di filologia e d'istruzione classica*, vol. XIX).
- Le monete galliche del medagliere dell'Ospizio del Gran San Bernardo descritte (*Memorie della R. Accademia delle Scienze*, s<sup>e</sup> II, vol. XLI, in collaborazione con F. VON DUHN).
- Giorgio Bancroft. Parole commemorative (*Atti della R. Accademia delle Scienze*, vol. XXVI).
- Ara votiva scoperta a Demonte (*Ib.*).
- Vincenzo Promis e i suoi studi numismatici (*Miscellanea di storia italiana*, vol. XXIX).
- Relazione sugli scavi al Plan de Jupiter (Gran San Bernardo) (*Notizie degli scavi comunicate alla R. Accademia dei Lincei*, 1890).

- Intorno al libro di Manuel Rodriguez de Berlanga: « El nuevo bronco de Itálica » (*Atti della R. Accademia delle Scienze*, vol. XXVII).
- Nuovi uffici nelle armate romane (*Ib.*).
- Seconda relazione degli scavi al Plan de Jupiter (Gran San Bernardo) (*Notizie degli scavi*, 1892).
- Terza relazione degli scavi al Plan de Jupiter (Gran San Bernardo) (*Ib.*).
- Federico Wieseler. Parole commemorative (*Atti della R. Accademia delle Scienze*, vol. XXVIII).
- Vincenzo De-Vit. Breve commemorazione (*Ib.*).
- Un nuovo libro d'istruzioni diplomatiche francesi (*Ib.*).
- Intorno ad un ferro di *pilum* scoperto al Gran San Bernardo (*Atti della R. Accademia delle Scienze*, vol. XXIX).
- Luigi Amato Champollion Figeac (*Ib.*).
- Quarta relazione degli scavi al Plan de Jupiter (Gran San Bernardo) (*Notizie degli scavi*, 1894).
- Giovanni Battista De Rossi (*Atti della R. Accademia delle Scienze*, vol. XXX).
- Di un'iscrizione di Aosta (*Ib.*).
- Un ripostiglio di monete della Repubblica romana scoperto a Romagnano Sesia (*Ib.*, vol. XXXI).
- Giuseppe Fiorelli. Parole commemorative (*Ib.*).
- Ariodante Fabretti (*Annuario della R. Università degli studi di Torino per l'anno accademico 1894-95*).
- I sepolcreti d'Ornavasso scoperti e descritti da ENRICO BIANCHETTI, Torino, Bocca, 1895 (*Atti della Società di Archeologia e Belle Arti*, vol. VI).
- Opera postuma, curata e in parte compiuta dal F.
- Antichità cristiane di Tortona (*Nuovo Bollettino di archeologia cristiana*, anno II).
- Ernesto Curtius. Parole commemorative (*Atti della R. Accademia delle Scienze*, vol. XXXII).
- Sul corredo dei sepolcreti di Ornavasso (*Ib.*).
- I titoli di vittoria di Costantino (*Ib.*).
- Iscrizioni di Chignolo Verbanò (*Atti della Società di Archeologia e Belle Arti*, vol. VII).
- I titoli di vittoria dei figli di Costantino (*Atti della R. Accademia delle Scienze*, vol. XXXIII).
- I fasti dei prefetti del pretorio di Bartolomeo Borghesi (*Ib.*).
- Mogli e figli di Costantino (*Ib.*).
- Nuove iscrizioni ed osservazioni intorno all'ordinamento delle armate dell'impero romano ed indici generali delle iscrizioni classiarie (*Memorie della R. Accademia delle Scienze*, s<sup>o</sup> II, vol. XLIX).
- Ancora dei figli di Costantino (*Atti della R. Accademia delle Scienze*, vol. XXXIV).
- Iscrizione classiarie scoperta a Roma (*Ib.*).

- Iscrizione romana di Tortona (*Atti della Società di Archeologia e Belle Arti*, vol. VII).
- Iscrizione romana di Orbassano (*Ib.*).
- Armille di bronzo scoperte a Montalto Dora (*Ib.*).
- Giuseppe Müller (*Jahresbericht über die Fortschritte der classischen Altertumswissenschaft*, 1899, vol. CII).
- Vincenzo De-Vit (*Ib.*).
- L'arc d'Auguste à Suse, Turin, Bocca, 1901.
- Istruzioni agli inviati di Francia presso le corti di Savoia e di Mantova (*Atti della R. Accademia delle Scienze*, vol. XXXV).
- Frammento di diploma concernente l'armata di Miseno (*Ib.*).
- Ariodante Fabretti. Notizie sulla vita e sugli scritti (*Memorie della R. Accademia delle Scienze*, s<sup>e</sup> II, vol. LI).
- Domenico Ferrero. Notizia biografica e bibliografica (*Atti della R. Accademia delle Scienze*, vol. XXXVII).
- Gaudenzio Claretta. Parole commemorative (*Ib.*, vol. XXXVIII).
- Una nuova iscrizione d'Industria (*Ib.*).
- Spada di bronzo scoperta nella Moriana (*Ib.*).
- Un manoscritto di Eugenio De-Levis e l'onestà epigrafica di lui (*Ib.*, vol. XXXIX).
- Sepolture barbariche scoperte a Mandello Vitta (*Atti della Società di Archeologia e Belle Arti*, vol VII).
- Vasetto romano scoperto a Sillavengo (*Ib.*).
- Croce d'oro barbarica scoperta ad Alice Castello (*Ib.*).
- Di una recente pubblicazione sui bassorilievi dell'arco di Susa (*Ib.*).
- Inscription votive du Grand-Saint-Bernard (*Bulletin de la Société nationale des antiquaires de France*, vol. XXXIX).
- Un'iscrizione di Susa e la famiglia di Cozzio (*Bollettino di filologia classica*, anno XI).
- Iscrizione cristiana inedita di Tortona (*Bollettino della Società per gli studi di storia, d'economia e d'arte nel Tortonese*, vol. II).
- Giovanni Battista Adriani. Parole commemorative (*Atti della R. Accademia delle Scienze*, vol. XL).
- Articoli vari nel *Dizionario epigrafico di antichità romane* di ETTORE DE RUGGIERO.
- Notizie di scoperte di antichità, nelle *Notizie degli scavi comunicate alla R. Accademia dei Lincei*, 1889; 1890; 1892; 1893; 1894; 1895; 1896; 1897; 1898; 1899; 1900; 1901; 1902; 1903; 1904; 1905.
- Recensioni bibliografiche nei periodici: *Rivista di filologia e d'istruzione classica*, anno VII e sgg.; *Archivio storico italiano*, serie 3<sup>a</sup>, vol. VI e sgg.; *Rassegna settimanale*, vol. VII e sgg.; *Bulletin épigraphique de la Gaule*, vol. II e sgg.; *Cultura*, vol. II e sgg.; *Rivista critica delle Scienze giuridiche e sociali*, anno I e sgg.; *Rivista italiana per le Scienze giuridiche*, vol. I e sgg.; *Giornale storico della letteratura italiana*, vol. III; *Bollettino di filologia classica*, anno I e sgg.; *Nuova Antologia*, anno XXXII e sgg.; *Rivista storica italiana*, vol. XVII.

## VINCENZO PAPA

Nell'ottobre del 1903, mentre si apparecchiava a riprendere le sue lezioni al Liceo Cavour di Torino, il prof. canonico VINCENZO PAPA fu colpito da un insulto apoplettico, dal quale sembrò rialzarsi a poco a poco, cosicchè, dopo lunghe sofferenze, gli amici suoi potevano credere che la sua fibra gagliarda avesse ormai riportata vittoria sul male. Ma appunto allora, mentre dal suo luogo nativo, Desenzano sul Lago di Garda, era venuto a Torino per dare a questa città il suo ultimo saluto e per trasportare definitivamente la sua residenza nella terra dove era nato, e che da lui sempre era stata intensamente amata, un nuovo colpo apoplettico lo abbattè. Sopravvisse pochi giorni, e nelle prime ore del 23 giugno serenamente e placidamente morì.

Alla scuola egli aveva dato il più ed il meglio delle sue forze. Sacerdote scrupoloso e zelante esecutore del suo ministero, attendeva solerte alla predicazione. Fu per lui duro martirio negli ultimi suoi anni l'aver più volte provato di risalire la cattedra e il pergamo, senza che le forze glielo consentissero.

Tenne per lunghissimo tempo colla diligenza più scrupolosa l'ufficio di direttore spirituale presso l'Istituto delle Figlie dei Militari in Torino: il distacco da quell'Istituto accrebbe l'ambascia del suo animo.

Nacque V. PAPA a Desenzano sul Lago nel 1841. Prese l'esame di licenza liceale in Brescia, poco dopo della liberazione della Lombardia. Quindi attese presso l'università di Torino agli studi letterari, e vi si laureò nel 1867. In Verona seguì gli studi teologici. Fermata la sua dimora a Torino, nel

1868 cominciò ad insegnare nel Ginnasio Gioberti. Vinse nel frattempo con piena lode l'aggregazione per la Storia della Filosofia presso l'Università, e passò, dopo qualche anno, a dettare storia nel R. Liceo Cavour.

All'Università insegnò, a titoli diversi, più volte. Gli ultimi corsi ch'egli vi tenne, con molta frequenza di giovani alunni, ebbero luogo negli anni accademici 1885-86, 1886-87, 1887-88, 1888-89; vi parlò di filosofia greca (1).

Gli studi classici, i filosofici, gli storici attrassero a sè in pari modo l'ingegno vivace e multiforme del PAPA. Nel suo interessante scritto *Cenni intorno al concetto del bene morale e Esposizione storica del supremo principio dell'etica stoica* (Torino, 1870) mise in chiaro come una dottrina morale sia fallace, quando appoggia non sul bene oggettivo, ma sulla felicità soggettiva. In altra dissertazione assai pregiata studiò la *Idea del Bello in Platone nelle sue attinenze coll'Idea del Buono* (Torino-Firenze, Loescher, 1869), e quindi dedicò (1872) un lavoro speciale a mettere in luce l'*Idea del Buono in Platone*, mostrando in che cosa quell'idea consistesse e per quali vie l'uomo vi potesse arrivare, secondo il pensiero del filosofo greco. In altro scritto, bene elaborato, mostrò come Persio traesse le sue ispirazioni dal pensiero stoico, *Lo stoicismo in Persio, saggio di uno studio filosofico-critico* (Torino, 1882).

I lavori di cui feci parola mostrano nel PAPA la coltura classica associata alla meditazione filosofica. Alla filosofia pura egli dedicò, specialmente negli anni successivi, molta parte della sua attività, seguendo particolarmente le dottrine rosminiane. Perciò nel 1879 diede inizio alla rivista filosofica-letteraria *La Sapienza*, ch'egli diresse fino al 1886, pubblicandone 14 volumi. In questa rivista non molti lavori suoi egli inserì. Fra essi forse i più notevoli sono i seguenti: la com-

(1) Gli argomenti delle lezioni tenute in questi anni furono da lui pubblicati in opuscoli, Torino 1889.



memorazione di Mons. Lorenzo Gastaldi, arcivescovo di Torino, seguace del Rosmini, sia nell'Ordine religioso da lui fondato, sia nel pensiero filosofico: un discorso sul Rosmini tenuto nell'Università di Torino, nel gennaio del 1886. Tali scritti comparvero nel vol. VII e nel vol. XIII di quella rivista. Se egli smise, dopo alcuni anni, la pubblicazione di tale rivista, probabilmente lo si deve, in parte, alle lotte ardenti sorte intorno al nome del Rosmini, e agli eventi che ne furono la conseguenza. Infatti egli intendeva di non recare, non solo nella sostanza, ma neppure nell'apparenza, ostacolo alcuno ai desideri, anche lontanamente presunti, dell'Autorità Ecclesiastica, alla quale si mantenne sempre ossequioso.

Nei suoi giovani anni avendo avuto la buona ventura di trovare in Piacenza, presso l'Istituto Alberoni, una grossa corrispondenza del celebre card. Giulio Alberoni, egli di questo personaggio studiò la figura complessa ed enigmatica. Pubblicò anzi in Torino, nel Programma del Liceo Cavour, 1877, un saggio storico sull'Alberoni, al quale altre ricerche avrebbero dovuto seguire, secondo il primo divisamento del PAPA; ma in realtà quell'opuscolo restò senza fratelli. Le lettere dal PAPA trovate in Piacenza videro la luce in Francia. In occasione del centenario del Vespro Siciliano scrisse (Torino, 1882) alcune pagine vibrante a difesa dei nostri antichi, che dai Francesi erano stati troppo vivacemente assaliti. Gli ultimi suoi scritti sono di storia ecclesiastica, e, nel metodo di composizione, dimostrano che egli sentiva sempre meglio il bisogno di tessere lavori monografici, condotti su documenti. In seguito alla sua garbata dissertazione *Sul Miracolo del Sacramenta avvenuto in Torino l'anno 1453, saggio di uno studio critico* (Torino, 1899), fu a giusto titolo nominato socio corrispondente della R. Deputazione di Storia patria per le Antiche Provincie. Recentemente allestì, con molta preparazione, una dotta monografia sul *B. Sebastiano Valfrè nel 1706* (Torino, 1906), alla quale

gli offeressero l'occasione le feste bicentinarie in commemorazione del famoso assedio di Torino, e della celebre vittoria riportata dal principe Eugenio alle porte di questa città. L'opera, che gli avea consolato gli ultimi anni del suo insegnamento e il penoso periodo della sua lunga malattia, vide la luce, postuma, per pietosa e gentile cura della famiglia (Torino, 1906). Essa è l'opera di maggior lena che sia uscita dalla penna di V. PAPA.

Egli intese anche profondamente lo scopo civile della Storia, sicchè da essa trasse conforti ed ispirazioni nell'amore di Patria. Di questo intento egli volle sempre ricordarsi nelle sue lezioni. Mentre con rammarico osservava che gli studi classici e i filosofici perdevano di vigore nelle scuole medie, egli sperava che la Storia potesse prendere il loro posto nella educazione della gioventù. — Dei suoi sentimenti patriottici fanno fede le eloquenti sue commemorazioni di Vittorio Emanuele II e di Pio IX. Quando re Umberto I lo nominò suo cappellano, egli ne gioì, e manifestò la sua riconoscente compiacenza in un opuscolo (1891) dedicato *Alla Maestà di Umberto I.*

Numerose sono le pubblicazioni minori del PAPA, tra le quali parecchie sono dedicate a ricordare i meriti di amici defunti. Fra queste, in causa del suo carattere scientifico-filosofico tengo nota qui delle pagine (1886) ch'egli scrisse in memoria di Mons. Pietro Ferrè, vescovo di Casale Monferrato. L'ideale del sacerdote, quale brillava dinanzi alla sua mente, il PAPA ritrasse nella *Commemorazione del p. Filippo Montuoro* (Torino, 1903). Appartiene così alla ascetica come alla storia l'orazione intitolata *La Consolata nelle sue tradizioni e nella sua storia* (Torino, 1899).

VINCENZO PAPA visse vita illibata. Amò la Religione, la Patria, la Famiglia, la Scienza. Volenteroso si sacrificò all'adempimento del proprio dovere. Lasciò di sè stesso onorata memoria.

CARLO CIPOLLA.



# CALENDARIO

---

ORDINE DEGLI STUDI ED ORARI

# CALEN

## PER L'ANNO

L'asterisco \* indica i giorni festivi e gli

| 1906 - OTTOBRE                                               | NOVEMBRE                                                                                                             | DICEMBRE                            | 1907 - GENNAIO                                 | FEBBRAIO       |
|--------------------------------------------------------------|----------------------------------------------------------------------------------------------------------------------|-------------------------------------|------------------------------------------------|----------------|
|                                                              | * 1 Giovedì<br>Ognissanti.                                                                                           | 1 Sabato                            | * 1 Martedì                                    | 1 Venerdì      |
|                                                              | 2 Venerdì                                                                                                            | * 2 Domenica                        | * 2 Mercoledì                                  | 2 Sabato       |
|                                                              | 3 Sabato                                                                                                             | 3 Lunedì                            | * 3 Giovedì                                    | * 3 Domenica   |
|                                                              | * 4 Domenica                                                                                                         | 4 Martedì                           | * 4 Venerdì                                    | 4 Lunedì       |
|                                                              | 5 Lunedì                                                                                                             | 5 Mercoledì                         | * 5 Sabato                                     | 5 Martedì      |
|                                                              | Inizio delle lezioni.                                                                                                | 6 Giovedì                           | * 6 Domenica                                   | 6 Mercoledì    |
|                                                              | 6 Martedì                                                                                                            | 7 Venerdì                           | L'Epifania.                                    | * 7 Giovedì    |
|                                                              | 7 Mercoledì                                                                                                          | * 8 Sabato                          | * 7 Lunedì                                     | * 8 Venerdì    |
|                                                              | 8 Giovedì                                                                                                            | La Concezione<br>di M. V.           | * 8 Martedì                                    | * 9 Sabato     |
|                                                              | 9 Venerdì                                                                                                            | * 9 Domenica                        | Nascita di S. M.<br>la Regina.                 | * 10 Domenica  |
|                                                              | 10 Sabato                                                                                                            | 10 Lunedì                           | * 9 Mercoledì                                  | * 11 Lunedì    |
|                                                              | * 11 Domenica                                                                                                        | 11 Martedì                          | Anniversario morte di<br>S. M. Vitt. Eman. II. | * 12 Martedì   |
|                                                              | Nascita di S. M. il Re                                                                                               | 12 Mercoledì                        | 10 Giovedì                                     | * 13 Mercoledì |
|                                                              | 12 Lunedì                                                                                                            | 13 Giovedì                          | 11 Venerdì                                     | Le Ceneri.     |
|                                                              | 13 Martedì                                                                                                           | 14 Venerdì                          | 12 Sabato                                      | 14 Giovedì     |
|                                                              | 14 Mercoledì                                                                                                         | 15 Sabato                           | * 13 Domenica                                  | 15 Venerdì     |
|                                                              | 15 Giovedì                                                                                                           | * 16 Domenica                       | 14 Lunedì                                      | 16 Sabato      |
| 16 Martedì                                                   | Scade il tempo utile<br>per la presentaz.<br>delle domande di<br>immatricolazione<br>(art. 16 del Re-<br>golamento). | 17 Lunedì                           | 15 Martedì                                     | * 17 Domenica  |
| Incomincia il 2° pe-<br>riodo della sessione<br>degli esami. | 16 Venerdì                                                                                                           | 18 Martedì                          | 16 Mercoledì                                   | 18 Lunedì      |
| 17 Mercoledì                                                 | 17 Sabato                                                                                                            | 19 Mercoledì                        | 17 Giovedì                                     | 19 Martedì     |
| 18 Giovedì                                                   | * 18 Domenica                                                                                                        | 20 Giovedì                          | 18 Venerdì                                     | 20 Mercoledì   |
| 19 Venerdì                                                   | 19 Lunedì                                                                                                            | 21 Venerdì                          | 19 Sabato                                      | 21 Giovedì     |
| 20 Sabato                                                    | * 20 Martedì                                                                                                         | 22 Sabato                           | 19 Sabato                                      | 22 Venerdì     |
| * 21 Domenica                                                | Nascita di S. M. la<br>Regina Madre.                                                                                 | * 23 Domenica                       | * 20 Domenica                                  | 23 Sabato      |
| 22 Lunedì                                                    | 21 Mercoledì                                                                                                         | * 24 Lunedì                         | 21 Lunedì                                      | * 24 Domenica  |
| 23 Martedì                                                   | 22 Giovedì                                                                                                           | * 25 Martedì                        | 22 Martedì                                     | 25 Lunedì      |
| 24 Mercoledì                                                 | 23 Venerdì                                                                                                           | La Natività<br>di N. S. Gesù Cristo | 23 Mercoledì                                   | 26 Martedì     |
| 25 Giovedì                                                   | 24 Sabato                                                                                                            | * 26 Mercoledì                      | 24 Giovedì                                     | 27 Mercoledì   |
| 26 Venerdì                                                   | * 25 Domenica                                                                                                        | * 27 Giovedì                        | 25 Venerdì                                     | 28 Giovedì     |
| 27 Sabato                                                    | 26 Lunedì                                                                                                            | * 28 Venerdì                        | 26 Sabato                                      |                |
| Commemorazione<br>V° Centen. Università                      | 27 Martedì                                                                                                           | * 29 Sabato                         | * 27 Domenica                                  |                |
| * 28 Domenica                                                | 28 Mercoledì                                                                                                         | * 30 Domenica                       | 28 Lunedì                                      |                |
| 29 Lunedì                                                    | 29 Giovedì                                                                                                           | * 31 Lunedì                         | 29 Martedì                                     |                |
| 30 Martedì                                                   | 30 Venerdì                                                                                                           |                                     | 30 Mercoledì                                   |                |
| 31 Mercoledì                                                 |                                                                                                                      |                                     | 31 Giovedì                                     |                |
| Termina la sessione<br>degli esami.                          |                                                                                                                      |                                     |                                                |                |

**DARIO**

SCOLASTICO 1906-907

altri di vacanza stabiliti dal regolamento.

| MARZO                                 | APRILE        | MAGGIO         | GIUGNO                | LUGLIO                                             |
|---------------------------------------|---------------|----------------|-----------------------|----------------------------------------------------|
| 1 Venerdì                             | * 1 Lunedì    | 1 Mercoledì    | 1 Sabato              | 1 Lunedì                                           |
| 2 Sabato                              | * 2 Martedì   | 2 Giovedì      | * 2 Domenica          | 2 Martedì                                          |
| * 3 Domenica                          | * 3 Mercoledì | 3 Venerdì      | Festa Nazionale       | 3 Mercoledì                                        |
| 4 Lunedì                              | 4 Giovedì     | 4 Sabato       | 3 Lunedì              | 4 Giovedì                                          |
| 5 Martedì                             | 5 Venerdì     | * 5 Domenica   | 4 Martedì             | 5 Venerdì                                          |
| 6 Mercoledì                           | 6 Sabato      | 6 Lunedì       | 5 Mercoledì           | 6 Sabato                                           |
| 7 Giovedì                             | * 7 Domenica  | 7 Martedì      | 6 Giovedì             | * 7 Domenica                                       |
| 8 Venerdì                             | 8 Lunedì      | 8 Mercoledì    | 7 Venerdì             | 8 Lunedì                                           |
| 9 Sabato                              | 9 Martedì     | * 9 Giovedì    | 8 Sabato              | 9 Martedì                                          |
| * 10 Domenica                         | 10 Mercoledì  | L'Ascensione.  | * 9 Domenica          | 10 Mercoledì                                       |
| 11 Lunedì                             | 11 Giovedì    | 10 Venerdì     | 10 Lunedì             | 11 Giovedì                                         |
| 12 Martedì                            | 12 Venerdì    | 11 Sabato      | 11 Martedì            | 12 Venerdì                                         |
| 13 Mercoledì                          | 13 Sabato     | * 12 Domenica  | 12 Mercoledì          | 13 Sabato                                          |
| * 14 Giovedì                          | * 14 Domenica | 13 Lunedì      | 13 Giovedì            | * 14 Domenica                                      |
| Commemoraz. di S. M.<br>Re Umberto I. | 15 Lunedì     | 14 Martedì     | 14 Venerdì            | 15 Lunedì                                          |
| 15 Venerdì                            | 16 Martedì    | 15 Mercoledì   | 15 Sabato             | 16 Martedì                                         |
| 16 Sabato                             | 17 Mercoledì  | 16 Giovedì     | * 16 Domenica         | 17 Mercoledì                                       |
| * 17 Domenica                         | 18 Giovedì    | 17 Venerdì     | 17 Lunedì             | 18 Giovedì                                         |
| 18 Lunedì                             | 19 Venerdì    | 18 Sabato      | 18 Martedì            | 19 Venerdì                                         |
| 19 Martedì                            | 20 Sabato     | * 19 Domenica  | 19 Mercoledì          | 20 Sabato                                          |
| 20 Mercoledì                          | * 21 Domenica | 20 Lunedì      | 20 Giovedì            | * 21 Domenica                                      |
| 21 Giovedì                            | 22 Lunedì     | 21 Martedì     | 21 Venerdì            | 22 Lunedì                                          |
| 22 Venerdì                            | 23 Martedì    | 22 Mercoledì   | 22 Sabato             | 23 Martedì                                         |
| 23 Sabato                             | 24 Mercoledì  | 23 Giovedì     | * 23 Domenica         | 24 Mercoledì                                       |
| * 24 Domenica                         | 25 Giovedì    | 24 Venerdì     | * 24 Lunedì           | 25 Giovedì                                         |
| * 25 Lunedì                           | 26 Venerdì    | 25 Sabato      | San Gio. Batt.        | 26 Venerdì                                         |
| * 26 Martedì                          | 27 Sabato     | * 26 Domenica  | 25 Martedì            | 27 Sabato                                          |
| * 27 Mercoledì                        | * 28 Domenica | 27 Lunedì      | 26 Mercoledì          | * 28 Domenica                                      |
| * 28 Giovedì                          | 29 Lunedì     | 28 Martedì     | 27 Giovedì            | * 29 Lunedì                                        |
| * 29 Venerdì                          | 30 Martedì    | 29 Mercoledì   | * 28 Venerdì          | Anniversario della<br>morte di S. M.<br>Umberto I. |
| * 30 Sabato                           |               | * 30 Giovedì   | * 29 Sabato           | 30 Martedì                                         |
| * 31 Domenica                         |               | Corpus Domini. | Ss. Ap. Pietro Paolo. | 31 Mercoledì                                       |
| Pasqua di Risurrez.                   |               | 31 Venerdì     | 30 Domenica           | Chiusura<br>dell'anno scolastico.                  |

## ORDINE DEGLI STUDI E ORARIO DELLA FACOLTA' DI GIURISPRUDENZA

secondo il Regolam. generale universitario 21 agosto 1905 e il Regolam. speciale per la Facoltà giuridica 17 maggio 1906

200

### CORSI UFFICIALI.

#### I. — OBBLIGATORII.

#### A. - Per la laurea in giurisprudenza.

|         |   |                                                                                            |                                              |       |      |                                            |
|---------|---|--------------------------------------------------------------------------------------------|----------------------------------------------|-------|------|--------------------------------------------|
| 1° Anno | { | Introduzione alle scienze giuridiche, ed istituzioni di diritto civile - CHIRONI . . . . . | <i>Martedì, giovedì e sabato</i> . . . . .   | Ore 8 | Sala | IV                                         |
|         |   | Istituzioni di diritto romano - PACCHIONI . . . . .                                        | <i>Lunedì, mercoledì e venerdì</i> . . . . . | > 10  | >    | XI                                         |
|         |   | Storia del diritto romano - CARLE . . . . .                                                | <i>Martedì, giovedì e sabato</i> . . . . .   | > 10  | >    | III                                        |
|         |   | Economia politica - LORIA . . . . .                                                        | <i>Martedì, giovedì e sabato</i> . . . . .   | > 15  | >    | IV                                         |
|         |   | Statistica - FERROGLIO . . . . .                                                           | <i>Lunedì, mercoledì e venerdì</i> . . . . . | > 9   | >    | X                                          |
| 2° Anno | { | Filosofia del diritto - CARLE . . . . .                                                    | <i>Lunedì, mercoledì e venerdì</i> . . . . . | > 10  | >    | IV                                         |
|         |   | Diritto ecclesiastico - CASTELLARI GIOVANNI . . . . .                                      | <i>Martedì, giovedì e sabato</i> . . . . .   | > 8   | >    | X                                          |
|         |   | Scienza delle finanze e diritto finanziario - EINAUDI . . . . .                            | <i>Lunedì, mercoledì e venerdì</i> . . . . . | > 8   | >    | XI                                         |
|         |   | Procedura civile ed ordinam. giudiz. - CASTELLARI A. . . . .                               | <i>Martedì, giovedì e sabato</i> . . . . .   | > 10  | >    | X                                          |
|         |   | Storia del diritto italiano - RUFFINI . . . . .                                            | <i>Martedì, giovedì e sabato</i> . . . . .   | > 11  | >    | IV                                         |
| 3° Anno | { | Diritto civile - CHIRONI . . . . .                                                         | <i>Lunedì, mercoledì e venerdì</i> . . . . . | > 9   | >    | III                                        |
|         |   | Diritto romano - BERTOLINI . . . . .                                                       | <i>Lunedì, mercoledì e venerdì</i> . . . . . | > 11  | >    | IV                                         |
|         |   | Storia del diritto italiano - RUFFINI . . . . .                                            | <i>Martedì, giovedì e sabato</i> . . . . .   | > 11  | >    | IV                                         |
|         |   | Diritto civile - CHIRONI . . . . .                                                         | <i>Lunedì, mercoledì e venerdì</i> . . . . . | > 9   | >    | III                                        |
|         |   | Diritto romano - BERTOLINI . . . . .                                                       | <i>Lunedì, mercoledì e venerdì</i> . . . . . | > 11  | >    | IV                                         |
| 4° Anno | { | Diritto commerciale - GERMANO . . . . .                                                    | <i>Lunedì, mercoledì e venerdì</i> . . . . . | > 10  | >    | III                                        |
|         |   | Diritto e procedura penale - BRUSA . . . . .                                               | <i>Martedì, giovedì e sabato</i> . . . . .   | > 9   | >    | IX                                         |
|         |   | Diritto amministrat. e scienza dell'amminist. - BRONDI . . . . .                           | <i>Lunedì, mercoledì e venerdì</i> . . . . . | > 15  | >    | III                                        |
|         |   | Diritto e procedura penale - BRUSA . . . . .                                               | <i>Martedì, giovedì e sabato</i> . . . . .   | > 9   | >    | IX                                         |
|         |   | Diritto ammin. e scienza dell'ammin. - BRONDI . . . . .                                    | <i>Lunedì, mercoledì e venerdì</i> . . . . . | > 15  | >    | III                                        |
| 4° Anno | { | Diritto costituzionale - MOSCA . . . . .                                                   | <i>Martedì, giovedì e sabato</i> . . . . .   | > 11  | >    | III                                        |
|         |   | Diritto internazionale - FUSINATO (suppl.: GARIAZZO) . . . . .                             | <i>Lunedì, mercoledì e venerdì</i> . . . . . | > 16  | >    | III                                        |
|         |   | Medicina legale - CARRARA . . . . .                                                        | <i>Lunedì, mercoledì e venerdì</i> . . . . . | > 11  | >    | Istit. medic. legale<br>Via Michelang., 26 |

#### B. - Per gli aspiranti al notariato.

|         |   |                                                              |                                              |      |   |     |
|---------|---|--------------------------------------------------------------|----------------------------------------------|------|---|-----|
| 1° Anno | { | Istituzioni di diritto civile - CHIRONI . . . . .            | <i>Martedì, giovedì e sabato</i> . . . . .   | > 8  | > | IV  |
|         |   | Istituzioni di diritto romano - PACCHIONI . . . . .          | <i>Lunedì, mercoledì e venerdì</i> . . . . . | > 10 | > | XI  |
|         |   | Procedura civile ed ordinam. giudiz. - CASTELLARI A. . . . . | <i>Martedì, giovedì e sabato</i> . . . . .   | > 10 | > | X   |
|         |   | Diritto civile - CHIRONI . . . . .                           | <i>Lunedì, mercoledì e venerdì</i> . . . . . | > 9  | > | III |
| 2° Anno | { | Diritto civile - CHIRONI . . . . .                           | <i>Lunedì, mercoledì e venerdì</i> . . . . . | > 9  | > | III |
|         |   | Diritto commerciale - GERMANO . . . . .                      | <i>Lunedì, mercoledì e venerdì</i> . . . . . | > 10 | > | III |
|         |   | Diritto penale - BRUSA . . . . .                             | <i>Martedì, giovedì e sabato</i> . . . . .   | > 9  | > | IX  |
|         |   | Diritto amministrativo - BRONDI . . . . .                    | <i>Lunedì, mercoledì e venerdì</i> . . . . . | > 15 | > | III |

**NB.** L'assegnazione del *Diritto penale* e del *Diritto amministrativo*, al secondo anno del corso di Notariato, ha valore semplicemente indicativo; poichè in quest'anno il Prof. BRUSA e il Prof. BRONDI svolgeranno la seconda parte dei loro corsi biennali, e cioè la *Procedura penale* e la *Scienza dell'amministrazione*.

**C. - Per gli aspiranti alla professione di procuratore.**

|         |                                                              |                                       |      |   |     |
|---------|--------------------------------------------------------------|---------------------------------------|------|---|-----|
| 1° Anno | Istituzioni di diritto civile - CHIRONI . . . . .            | Martedì, giovedì e sabato . . . . .   | > 8  | > | IV  |
|         | Procedura civile ed ordinam. giudiz. - CASTELLARI A. . . . . | Martedì, giovedì e sabato . . . . .   | > 10 | > | X   |
|         | Diritto e procedura penale - BRUSA . . . . .                 | Martedì, giovedì e sabato . . . . .   | > 9  | > | IX  |
|         | Diritto civile - CHIRONI . . . . .                           | Lunedì, mercoledì e venerdì . . . . . | > 9  | > | III |
| 2° An.  | Diritto e procedura penale - BRUSA . . . . .                 | Martedì, giovedì e sabato . . . . .   | > 9  | > | IX  |
|         | Diritto civile - CHIRONI . . . . .                           | Lunedì, mercoledì e venerdì . . . . . | > 9  | > | III |
|         | Diritto commerciale - GERMANO . . . . .                      | Lunedì, mercoledì e venerdì . . . . . | > 10 | > | III |

**II. — COMPLEMENTARI.**

|                                           |                                       |      |   |    |
|-------------------------------------------|---------------------------------------|------|---|----|
| Legislazione comparata - BRUSA . . . . .  | Lunedì, mercoledì e venerdì . . . . . | > 9  | > | IV |
| Esegesi delle fonti - BERTOLINI . . . . . | Lunedì, mercoledì e venerdì . . . . . | > 16 | > | IV |
| Contabilità di Stato - GARELLI . . . . .  | Martedì, giovedì e sabato . . . . .   | > 15 | > | XI |
| Diritto industriale - AMAR . . . . .      | Martedì, giovedì e sabato . . . . .   | > 14 | > | IV |

**CORSI LIBERI.**

**I. — PAREGGIATI.**

|                                                                 |                                       |      |   |                              |
|-----------------------------------------------------------------|---------------------------------------|------|---|------------------------------|
| BALLERINI - Diritto costituzionale . . . . .                    | Lunedì, mercoledì e venerdì . . . . . | > 16 | > | IV                           |
| Id. Istituzioni di diritto romano . . . . .                     | Martedì, giovedì e sabato . . . . .   | > 16 | > | IV                           |
| TEDESCHI - Diritto civile . . . . .                             | Martedì, giovedì e sabato . . . . .   | > 14 | > | X                            |
| CATTANEO - Diritto commerciale . . . . .                        | Lunedì, mercoledì e venerdì . . . . . | > 8  | > | III                          |
| RIGHINI DI S. ALBINO - Diritto e procedura penale . . . . .     | Lunedì, mercoledì e venerdì . . . . . | > 17 | > | XI                           |
| PASQUALI - Diritto commerciale . . . . .                        | Martedì, giovedì e sabato . . . . .   | > 14 | > | III                          |
| ABELLO - Diritto civile . . . . .                               | Martedì, giovedì e sabato . . . . .   | > 17 | > | III                          |
| GARELLI - Diritto finanziario e scienza delle finanze . . . . . | Martedì, giovedì e sabato . . . . .   | > 14 | > | XI                           |
| CAMPOGRANDE - Diritto civile . . . . .                          | Lunedì, mercoledì e venerdì . . . . . | > 17 | > | X                            |
| TIRELLI - Medicina legale . . . . .                             | Lunedì, mercoledì e venerdì . . . . . | > 18 | > | corso Regina Margherita 137. |
| SOLARI - Filosofia del diritto . . . . .                        | Lunedì, mercoledì e venerdì . . . . . | > 16 | > | XI                           |
| OTTOLENGHI GIUSEPPE - Diritto internazionale . . . . .          | Lunedì, mercoledì e venerdì . . . . . | > 15 | > | XI                           |

**II. — PARZIALI.**

|                                                             |                                       |      |   |     |
|-------------------------------------------------------------|---------------------------------------|------|---|-----|
| LATTES - Storia del diritto italiano (piemontese) . . . . . | Martedì, giovedì e sabato . . . . .   | > 17 | > | IV  |
| BRONDI - Legislazione sociale comparata . . . . .           | Martedì, giovedì e sabato . . . . .   | > 15 | > | III |
| PACCHIONI - Diritto romano civile comparato . . . . .       | Lunedì, mercoledì e venerdì . . . . . | > 15 | > | IV  |
| CABIATI - L'organizzazione industriale moderna . . . . .    | Venerdì . . . . .                     | > 11 | > | XI  |
| MAURI - Economia agraria . . . . .                          | Martedì e giovedì . . . . .           | > 16 | > | XI  |

**III. — COMPLEMENTARI.**

|                                                                                                   |                                       |      |   |     |
|---------------------------------------------------------------------------------------------------|---------------------------------------|------|---|-----|
| BRUSA - Scienza e Legislazione penitenziaria e pratica legislativa e giudiziaria penale . . . . . | Martedì, giovedì e sabato . . . . .   | > 8  | > | IV  |
| CHIRONI - Legislazione e giurisprudenza civile comparata . . . . .                                | Lunedì, mercoledì e venerdì . . . . . | > 14 | > | IV  |
| MOSCA - Storia della scienza politica . . . . .                                                   | Martedì, giovedì e sabato . . . . .   | > 16 | > | III |
| RIOCA-BARBERIS - Diritto civile comparato . . . . .                                               | Martedì, giovedì e sabato . . . . .   | > 15 | > | III |
| SARFATTI - Diritto civile comparato . . . . .                                                     | Martedì, giovedì e sabato . . . . .   | > 16 | > | XI  |

**Avvertenza.** — L'art. 8 del nuovo Regolamento speciale per la Facoltà giuridica dispone, che saranno **nulle**:

- 1° le iscrizioni ai corsi di *diritto romano* o di *diritto civile* e *commerciale* prese innanzi o insieme a quelle dei corsi di istituzioni di diritto romano e civile;
- 2° la iscrizione al corso di *storia del diritto italiano* presa innanzi o insieme a quella dei corsi di storia ed istituzioni di diritto romano;
- 3° la iscrizione al corso di *scienza delle finanze e diritto finanziario* presa innanzi o insieme a quella di economia politica.

## ORDINE DEGLI STUDI E ORARIO DELLA FACOLTA' DI MEDICINA E CHIRURGIA

|          |                                                      |                                                                                 |                                  |                                    |
|----------|------------------------------------------------------|---------------------------------------------------------------------------------|----------------------------------|------------------------------------|
| 1° Anno  | Fisica - NACCARI . . . . .                           | <i>Lunedì, mercoledì e venerdì</i> . . . . .                                    | Ore 14                           | Ist. di fisica, via Valperga C.    |
|          | Botanica - MATTIROLLO . . . . .                      | <i>Martedì, giovedì e sabato</i> . . . . .                                      | > 15 <sup>1</sup> / <sub>2</sub> | Orto botanico                      |
|          | Zoologia - CAMERANO . . . . .                        | <i>Lunedì, mercoledì e venerdì</i> . . . . .                                    | > 10 <sup>3</sup> / <sub>4</sub> | Museo Palazzo Carignano            |
|          | Anatomia e fisiologia comparata - CAMERANO           | <i>Martedì, giovedì e sabato</i> . . . . .                                      | > 10 <sup>3</sup> / <sub>4</sub> | Id.                                |
| 2° Anno  | Anatomia umana normale - FUSARI                      | <i>Mart., merc., ven. e sabato</i> . . . . .                                    | > 9 <sup>1</sup> / <sub>4</sub>  | Ist. anat., corso Massimo d'Az.    |
|          | Esercizi pratici di dissezione                       | <i>Tutti i giorni dalle 13 alle 21</i> . . . . .                                | > . . . . .                      | Id.                                |
|          | Fisica - NACCARI . . . . .                           | <i>Lunedì, mercoledì e venerdì</i> . . . . .                                    | > 14                             | Ist. di fisica, via Valperga C.    |
|          | Chimica inorganica e organica - FILETI               | <i>Tutti i giorni</i> . . . . .                                                 | > 8                              | Istit. di chimica, via Esposiz., 7 |
| 3° Anno  | Anatomia umana normale - FUSARI                      | <i>Mart., mercol., ven. e sabato</i> . . . . .                                  | > 9 <sup>1</sup> / <sub>4</sub>  | Istituto anatomico                 |
|          | Esercizi pratici di dissezione                       | <i>Tutti i giorni dalle 13 alle 21</i> . . . . .                                | > . . . . .                      | Id.                                |
|          | Fisiologia umana - MOSSO . . . . .                   | <i>Lunedì, mercoledì e venerdì</i> . . . . .                                    | > 10 <sup>1</sup> / <sub>4</sub> | Istituto fisiolog., via Michelang. |
|          | Esercizi pratici . . . . .                           | <i>Lunedì, mercoledì e venerdì</i> . . . . .                                    | > 14                             | Id.                                |
| 4° Anno  | Anatomia topografica - FUSARI                        | <i>Martedì, giovedì e sabato</i> . . . . .                                      | > 15 <sup>1</sup> / <sub>2</sub> | Istituto anatomico                 |
|          | Fisiologia umana - MOSSO . . . . .                   | <i>Lunedì, mercoledì e venerdì</i> . . . . .                                    | > 10 <sup>1</sup> / <sub>4</sub> | Istituto fisiolog., via Michelang. |
|          | Esercizi pratici . . . . .                           | <i>Lunedì, mercoledì e venerdì</i> . . . . .                                    | > 16                             | Id.                                |
|          | Patologia generale - MORPURGO                        | <i>Martedì, giovedì e sabato</i> . . . . .                                      | > 9 <sup>1</sup> / <sub>4</sub>  | Ist. patol. gener., via Esposiz.   |
| 5° Anno  | Materia medica (farmacol. e tossicol.) - GIACOSA     | <i>Martedì, giovedì e sabato</i> . . . . .                                      | > 10 <sup>3</sup> / <sub>4</sub> | Ist. farmacol., via Michelang.     |
|          | Esercizi pratici . . . . .                           | <i>Giorni ed ore da stabilirsi</i> . . . . .                                    | > . . . . .                      | Id.                                |
|          | Patologia speciale chirurgica - BAJARDI D.           | <i>Lunedì, mercoledì e venerdì</i> . . . . .                                    | > 10                             | Ospedale S. Giovanni               |
|          | Patologia speciale medica - CECONI                   | <i>Lunedì, mercoledì e venerdì</i> . . . . .                                    | > 9                              | Id.                                |
| 6° Anno  | Esercizi di patologia speciale medica                | <i>Tutti i giorni</i> . . . . .                                                 | > 17                             | Id.                                |
|          | Semeiotica medica - BOZZOLO . . . . .                | <i>Martedì, giovedì e sabato</i> . . . . .                                      | > 9                              | Id.                                |
|          | Semeiotica chirurgica - CARLE                        | <i>Lunedì, mercoledì e venerdì</i> . . . . .                                    | > 17 <sup>1</sup> / <sub>2</sub> | Clinica chirurgica                 |
|          | Anatomia patologica - FOÀ . . . . .                  | <i>Martedì, giovedì e sabato</i> . . . . .                                      | > 14                             | Ist. di anat. patol., via Esp., 15 |
| 7° Anno  | Igiene e polizia medica - PAGLIANI                   | <i>Lunedì, mercoledì e venerdì</i> . . . . .                                    | > 14 <sup>1</sup> / <sub>2</sub> | Istituto di igiene, via Bidone, 37 |
|          | Esercizi pratici . . . . .                           | <i>Giornate dalle 15 alle 17</i> . . . . .                                      | > . . . . .                      | Id.                                |
|          | Clinica oculistica - KEYMOND                         | <i>Martedì, giovedì e sabato</i> . . . . .                                      | > 9 <sup>1</sup> / <sub>2</sub>  | Ospedale oftalmico                 |
|          | Clinica medica generale - BOZZOLO                    | <i>Lunedì, merc. e ven. dalle ore 8<sup>1</sup>/<sub>4</sub> alle</i> . . . . . | > 9 <sup>3</sup> / <sub>4</sub>  | Istituto di clinica medica         |
| 8° Anno  | Clinica chirurgica - CARLE . . . . .                 | <i>Lunedì, merc. e ven. dalle ore 10 alle</i> . . . . .                         | > 11 <sup>1</sup> / <sub>2</sub> | Ospedale mauriziano                |
|          | Tecnica delle autopsie - FOÀ . . . . .               | <i>Lunedì e mercoledì</i> . . . . .                                             | > 15 <sup>1</sup> / <sub>4</sub> | Istituto anatomico patologico      |
|          | Anatomia topografica - FUSARI . . . . .              | <i>Martedì, giovedì e sabato</i> . . . . .                                      | > 15 <sup>1</sup> / <sub>2</sub> | Istituto anatomico                 |
|          | Medicina legale - CARRARA . . . . .                  | <i>Lunedì, mercoledì e venerdì</i> . . . . .                                    | > 14                             | Ist. anatomico, via Esposiz. 15    |
| 9° Anno  | Clinica medica generale - BOZZOLO . . . . .          | <i>Lunedì, mercoledì e venerdì</i> . . . . .                                    | > 8 <sup>1</sup> / <sub>4</sub>  | Istituto di clinica medica         |
|          | Clinica chirurgica - CARLE . . . . .                 | <i>Lunedì, mercoledì e venerdì</i> . . . . .                                    | > 10                             | Id.                                |
|          | Dimostrazioni di medicina operatoria                 | <i>Martedì e giovedì</i> . . . . .                                              | > 8                              | Ospedale S. Giovanni               |
|          | Clinica ostetrica e ginecologica - VICARELLI         | <i>Martedì, giovedì e sabato</i> . . . . .                                      | > 9 <sup>1</sup> / <sub>2</sub>  | Istituto ostetrico-ginecologico    |
| 10° Anno | Clinica delle malattie nervose (1° quadrim.) - NEGRO | <i>Martedì, giovedì e sabato</i> . . . . .                                      | > 17                             | Manic., c. Regina Margh., 137      |
|          | > > mentali (2° quadr.) - LOMBROSO                   | <i>Martedì, giovedì e sabato</i> . . . . .                                      | > 17                             | Id.                                |
|          | Clinica sifilopatica (1° quadrimestre) - GIOVANNINI  | <i>Martedì, giovedì e sabato</i> . . . . .                                      | > 15                             | Ospedale S. Lazzaro                |
|          | Clinica dermatologica (2° quadrim.) - GIOVANNINI     | <i>Martedì, giovedì e sabato</i> . . . . .                                      | > 15                             | Ospedale S. Luigi                  |

### CORSI COMPLEMENTARI UFFICIALI

|                                                                                      |                                                |                                  |                                 |
|--------------------------------------------------------------------------------------|------------------------------------------------|----------------------------------|---------------------------------|
| Antropologia criminale - LOMBROSO . . . . .                                          | { <i>Martedì e sabato</i> . . . . .            | Ore 16                           | } Istituto psichiatrico         |
|                                                                                      | { <i>Domenica</i> . . . . .                    | > 10                             |                                 |
| Medicina operatoria - CARLE . . . . .                                                | { <i>Martedì e sabato</i> . . . . .            | > 14 <sup>1</sup> / <sub>4</sub> | } Istituto anatomico            |
| Iatrocchimica - GIACOSA (per gli studenti del 3° anno)                               | { <i>Lunedì, mercoledì e venerdì</i> . . . . . | > 15                             |                                 |
| Parassitologia - PERRONCITO . . . . .                                                | { <i>Martedì, giovedì e sabato</i> . . . . .   | > 16                             | } Istituto patologico           |
| Clinica oto-rino-laringoiatrica - GRADENIGO (per gli studenti del 6° anno) . . . . . | { <i>Martedì e giovedì</i> . . . . .           | > 8                              |                                 |
|                                                                                      | { <i>Sabato</i> . . . . .                      | > 8                              | Anfiteatro di chirurgia         |
|                                                                                      |                                                |                                  | Istituto oto-rino-laringologico |

### CORSI LIBERI

|                                                          |            |                                                                                                    |                                  |                                   |
|----------------------------------------------------------|------------|----------------------------------------------------------------------------------------------------|----------------------------------|-----------------------------------|
| Storia delle scienze mediche - GIACOSA . . . . .         | (Categ. 3) | <i>Lunedì, mercoledì e venerdì</i> . . . . .                                                       | Ore 9                            | Istituto farmacologico            |
| Embriologia umana - FUSARI . . . . .                     | > 3)       | <i>Lunedì e mercol. 9<sup>1</sup>/<sub>4</sub> - Venerdì 15<sup>1</sup>/<sub>4</sub></i> . . . . . | > . . . . .                      | Istituto anatomico                |
| Istologia normale - MORPURGO . . . . .                   | > 2)       | <i>Martedì, giovedì e sabato</i> . . . . .                                                         | > 14                             | Istituto patologico               |
| Chirurgia minore e d'urgenza - BAJARDI D. . . . .        | > 2)       | <i>Lunedì, mercoledì e venerdì</i> . . . . .                                                       | > 11 <sup>1</sup> / <sub>2</sub> | Ospedale S. Giovanni              |
| Diagnostica e clin. med. propedeutica - CECONI . . . . . | > 2)       | <i>Martedì e giovedì</i> . . . . .                                                                 | > 18                             | Istit. di patologia spec. medica  |
| Psicologia sperimentale - KIESOW . . . . .               |            | <i>Sabato</i> . . . . .                                                                            | > 11                             | Istit. psicol. sperim., via Po 18 |



|                                                                                       |   |    |                                             |   |        |                                         |
|---------------------------------------------------------------------------------------|---|----|---------------------------------------------|---|--------|-----------------------------------------|
| Patologia speciale medica dimostrativa - LAVA                                         | > | 1) | Martedì, giovedì e sabato                   | > | 11 1/4 | Amb. policlin., corso Duca di Genova, 3 |
| Clinica chirurgica - CIARTOSO                                                         | > | 1) | Lunedì, mercoledì e venerdì                 | > | 14     | Id.                                     |
| Psichiatria dimostrativa - MARRO                                                      | > | 2) | Giovedì e domenica                          | > | 13 1/2 | Manic., c. Regina Margh., 137.          |
| Introduz. allo studio dell'anatomia - VARAGLIA                                        | > | 2) | Lun. 16 1/2 - Merc. 15 1/4 - Venerdì 16 1/4 | > |        | Istituto anatomico                      |
| Chirurgia ortopedica - OLIVA                                                          | > | 2) | Mercoledì                                   | > | 10     | Istituto pei rachitici                  |
| Chirurgia ortopedica - MOTTA                                                          | > | 2) | Domenica                                    | > | 8 1/2  | Ospedale Maria Vittoria                 |
| Rino-laringologia - DIONISIO                                                          | > | 2) | Lunedì e venerdì                            | > | 13 1/2 | Policl. gen., via Quattro Marzo         |
| Introduzione all'ostetricia - RAINERI                                                 | > | 2) | Martedì, giovedì e domenica                 | > | 13     | Istituto anatomico                      |
| Clinica oculistica - BAJARDI P.                                                       | > | 1) | Martedì, giovedì e sabato                   | > | 8      | Ospedale oftalmico                      |
| Semejotica dimostrativa e tecn. med. - CAVALLERO                                      | > | 2) | Martedì, giovedì e sabato                   | > | 10     | Istit. di patologia spec. medica        |
| Terapia fisica - VINAJ                                                                | > |    | Giovedì                                     | > | 17 1/4 | Corso Regina Margherita, 137            |
| Metodo di tecnica per l'istologia ed anatomia patol. del sistema nervoso - MARTINOTTI | > | 2) | Giovedì e sabato                            | > | 15     | Manic., c. Regina Margh. 137            |
| Patologia delle vie urinarie - FERRIA                                                 | > | 2) | Giovedì e sabato                            | > | 13 1/2 | Ospedale S. Giovanni                    |
| Materia med. e farmacologia sperim. - SCOFONE                                         | > | 2) | Martedì, giovedì e sabato                   | > |        |                                         |
| Clinica pediatrica - MUGGIA                                                           | > | 2) | Mercoledì ore 16 — Sabato ore 13            | > |        | Istit. di patologia spec. medica        |
| Patologia chirurgica dimostrativa - ISNARDI                                           | > | 1) | Giovedì, sabato e domenica                  | > | 11     | Ospedale S. Giovanni                    |
| Terapia medica - BATTISTINI                                                           | > | 2) | Venerdì                                     | > | 17 1/4 | Clinica medica generale                 |
| Ostetricia legale e diagnost. ostetrica - CONDIO                                      | > | 2) | Domenica                                    | > | 10     |                                         |
| Fisica e chimica del ricambio organico - TREVES ZACCARIA                              | > | 3) | Martedì, giovedì e sabato                   | > | 15 1/4 | Istituto di fisiologia                  |
| Psicopatologia forense dimostrativa - TIRELLI                                         | > | 2) | Lunedì, mercoledì e venerdì                 | > | 18     | Manic., c. Regina Margh., 137           |
| Polizia medica - ABBÀ                                                                 | > | 2) | Martedì e giovedì                           | > | 14 1/2 | Istituto di igiene                      |
| Pediatria - MENSÌ                                                                     | > | 2) | Martedì dalle ore 13 alle 15                | > |        | Brefotrofo, via Deposito, 14            |
| Diagnostica ginecologica con esercitazioni pratiche - HERLITZKA LIVIO                 | > | 2) | Lunedì e venerdì ore 15 - Domenica          | > | 9 1/2  | Ospedale mauriziano                     |
| Esercitazioni pratiche di patologia medica dimostrativa - COLLA                       | > | 2) | Martedì, giovedì e sabato                   | > | 8      | Istit. di patologia spec. medica        |
| Semejotica medica - FORNACA                                                           | > | 2) | Lunedì e mercol. (dalle 16,30 alle 18)      | > |        | Istituto di clinica medica              |
| Malattie parassitarie - DEMATTEIS                                                     | > | 2) | Sabato                                      | > | 16     | Istituto patologico                     |
| Semejotica oculare - GAUDENZI                                                         | > | 2) | Giovedì e domenica                          | > | 8 1/2  | Ospedale oftalmico                      |
| Oftalmoscopia - PES                                                                   | > | 2) | Martedì e sabato                            | > | 7      | Id.                                     |
| Biochimica - SOAVE                                                                    | > | 3) | Lunedì, mercoledì e venerdì                 | > | 13 1/2 | Istituto di materia medica              |
| Chirurgia minore dell'occhio - FUMAGALLI                                              | > | 2) | Martedì, giovedì e sabato                   | > | 10 1/2 | Istituto oftalmico                      |
| Dermosifilopatia pratica - ALLGEYER                                                   | > | 2) | Martedì, giovedì e sabato                   | > | 10 3/4 | Ambulatorio, via Nizza, 129             |
| Corso pratico di Clinica e terapia dermosifilopatica - BOVERO R.                      | > | 1) | Giovedì e sabato                            | > | 13     | Amb. policlin., corso Duca di Genova, 3 |
| Batteriologia - BERTARELLI                                                            | > | 2) | Martedì, giovedì e sabato                   | > | 16 1/2 | Istituto di igiene                      |
| Anat. dim. e tecn. della dissezione - BOVERO A.                                       | > | 2) | Martedì, giovedì e sabato                   | > | 16 1/2 | Istituto anatomico                      |
| Introduz. alla pat. interna e fisio-pat. - FERRIO                                     | > | 2) | Mercoledì e domenica                        | > |        |                                         |
| Clinica chirurgica - BOCCASSO                                                         | > | 1) |                                             | > |        | Clinica chirurgica                      |
| Pat. spec. e terapia malattie cutanee - SPRECKER                                      | > | 2) | Martedì e sabato                            | > | 10 1/2 | Polielin., corso S. Maurizio 41         |
| Assistenza e terapia ostetrica - VALDAGNI                                             | > | 2) | Lunedì e mercoledì                          | > | 15 1/2 | Istituto ostetrico                      |
| Chimica fisiologica - HERLITZKA AMEDEO                                                | > | 2) | Lunedì, mercoledì e venerdì                 | > | 17     | Istituto fisiologico                    |
| Neuropatologia dimostrativa - PERRERO                                                 | > | 2) | Mercoledì ore 16 e domenica                 | > | 9 1/2  | Istituto di igiene                      |
| Diagnostica medica dimostrativa - MICHELI                                             | > | 1) | Martedì e sabato                            | > | 19     | Clinica medica                          |
| Anat. pat. del sist. genit. e digerente - VANZETTI                                    | > | 2) | Lunedì e merc. dalle 14 1/2 alle 15 1/2     | > |        | Istituto di anatomia patologica         |
| Patologia chirurgica dimostrativa - DONATI M.                                         | > | 1) | Lunedì, mercoledì e venerdì                 | > | 18 1/2 | Clinica chirurgica                      |
| Semejotica e diagnostica delle malattie nervose - MATTIROLI                           | > | 2) | Lunedì, venerdì dalle 14 1/2 alle 16        | > |        | Ospedale S. Giovanni                    |
| Igiene applicata - VOLPINO                                                            | > | 3) | Giovedì e sabato                            | > | 13 1/2 | Istituto di igiene                      |
| Istologia patologica - SCAGLIOSI                                                      | > | 2) | Giovedì e sabato                            | > | 7      |                                         |
| Clinica pediatrica - ALLARIA                                                          | > |    | Martedì, giovedì e sabato                   | > | 10 3/4 | Clinica medica                          |
| Propedeutica ginecologica - SOLI                                                      | > |    | Lunedì, mercoledì e venerdì                 | > | 15     | Istituto ostetrico                      |
| Semejotica e diagnostica otorinolaringologica - GAVELLO                               | > |    | Lunedì, mercoledì e venerdì                 | > | 9 1/4  |                                         |
| Patogenesi delle infezioni batteriche umane - DONATI ALESSANDRO                       | > |    | Lunedì, mercoledì e venerdì                 | > | 11 1/4 | Istituto patologico                     |

Il numero massimo di ore settimanali per corsi liberi, a cui possono iscriversi gli studenti, è di quindici ore nei primi quattro anni e di dodici per il quinto e sesto avvertendo, che i corsi di complemento non sono compresi fra i corsi liberi.

# ORDINE DEGLI STUDI E ORARIO DELLA FACOLTA' DI FILOSOFIA E LETTERE

secondo il Regolamento speciale 17 maggio 1906

## O R A R I O.

### I. Insegnamenti costitutivi.

|                                                                        |                                               |        |                                 |
|------------------------------------------------------------------------|-----------------------------------------------|--------|---------------------------------|
| 1. Filosofia teoretica - D'ERCOLE . . . . .                            | <i>Martedì, giovedì e sabato</i> . . . . .    | Ore 14 | Sala VII                        |
| 2. Filosofia morale - TROJANO . . . . .                                | <i>Martedì, giovedì e sabato</i> . . . . .    | > 11   | > VIII                          |
| 3. Pedagogia - ALLIEVO . . . . .                                       | <i>Lunedì, mercoledì e venerdì</i> . . . . .  | > 16   | > VII                           |
| 4. Storia della filosofia - COVOTTI . . . . .                          | <i>Lunedì, mercoledì e venerdì</i> . . . . .  | > 9    | > VII                           |
| 5. Letteratura italiana - GRAF . . . . .                               | <i>Martedì, giovedì e sabato</i> . . . . .    | > 15   | > VII                           |
| 6. Letteratura latina - STAMPINI . . . . .                             | <i>Lunedì, mercoledì e venerdì</i> . . . . .  | > 15   | > VII                           |
| 7. Letteratura greca - TACCONE . . . . .                               | <i>Lunedì, mercoledì e venerdì</i> . . . . .  | > 17   | > VII                           |
| 8. Grammatica greca e latina - VALMAGGI . . . . .                      | <i>Martedì, giovedì e sabato</i> . . . . .    | > 16   | > IX                            |
| 9. Archeologia - DE SANCTIS . . . . .                                  | <i>Martedì, giovedì e sabato</i> . . . . .    | > 10   | Gabin. di Archeol. v. Po, n. 18 |
| 10. Storia compar. delle lingue class. e neo-lat. - STAMPINI . . . . . | <i>Martedì, giovedì e sabato</i> . . . . .    | > 9    | Sala VII                        |
| 11. Storia compar. delle Letterature neo-latine - RENIER . . . . .     | <i>Lunedì, mercoledì e venerdì</i> . . . . .  | > 14   | > VII                           |
| 12. Storia antica - DE SANCTIS . . . . .                               | <i>Martedì, giovedì e sabato</i> . . . . .    | > 11   | > VII                           |
| 13. Storia moderna - FEDELE . . . . .                                  | <i>Lunedì, mercoledì e venerdì</i> . . . . .  | > 10   | > VII                           |
| 14. Geografia - HUGUES . . . . .                                       | <i>Mercoledì, giovedì e venerdì</i> . . . . . | > 14   | > XII                           |

### II. Insegnamenti complementari.

|                                                                 |                                              |                     |                                     |
|-----------------------------------------------------------------|----------------------------------------------|---------------------|-------------------------------------|
| 1. Egittologia - ROSSI . . . . .                                | <i>Lunedì, mercoledì e venerdì</i> . . . . . | Ore 11              | Sala VI                             |
| 2. Sanscrito e Persiano - PIZZI . . . . .                       | <i>Lunedì, mercoledì e venerdì</i> . . . . . | > 16                | > XII                               |
| 3. Lingue semitiche (arabo, ebraico, siriano) - PIZZI . . . . . | <i>Mercoledì e venerdì</i> . . . . .         | > 9-11              | > XII                               |
| 4. Psicologia sperimentale - KIESOW . . . . .                   | <i>Martedì, giovedì e sabato</i> . . . . .   | > 17                | Gab. di Psicol. sperim. v. Po, 18   |
| 5. Fisiologia umana - MOSSO . . . . .                           | <i>Lunedì, mercoledì e venerdì</i> . . . . . | > 17 <sup>1/2</sup> | Istit. fisiologico, v. Michelangelo |

### III. Corsi liberi con effetti legali.

#### a) Corsi pareggiati.

|                                               |                                              |        |          |
|-----------------------------------------------|----------------------------------------------|--------|----------|
| 1. Letteratura latina - GIAMBELLI . . . . .   | <i>Lunedì, mercoledì e venerdì</i> . . . . . | Ore 11 | Sala XII |
| 2. Letteratura italiana - MANTOVANI . . . . . | <i>Martedì, giovedì e sabato</i> . . . . .   | > 14   | > VIII   |
| 3. Storia moderna - SEGRE . . . . .           | <i>Lunedì, mercoledì e venerdì</i> . . . . . | > 8    | > VIII   |
| 4. Filosofia morale - ZINI . . . . .          | <i>Martedì, giovedì e sabato</i> . . . . .   | > 16   | > VI     |
| 5. Letteratura italiana - COSMO . . . . .     | <i>Lunedì, mercoledì e venerdì</i> . . . . . | > 8    | > VIII   |
| 6. Letteratura italiana - PICCIONI . . . . .  | <i>Martedì, giovedì e sabato</i> . . . . .   | > 17   | > IX     |

#### b) Corsi parziali.

|                                            |                                              |        |         |
|--------------------------------------------|----------------------------------------------|--------|---------|
| 1. Lingua greca - LEVI . . . . .           | <i>Lunedì, mercoledì e venerdì</i> . . . . . | Ore 16 | Sala VI |
| 2. Letteratura latina - CALONGHI . . . . . | <i>Sabato</i> . . . . .                      | > 10   | > VIII  |
|                                            |                                              | > 17   |         |

#### c) Corsi complementari.

|                                                      |                                            |        |          |
|------------------------------------------------------|--------------------------------------------|--------|----------|
| 1. Lingua e Letteratura tedesca - STAMPINI . . . . . | <i>Martedì e giovedì</i> . . . . .         | Ore 17 | Sala VII |
| 2. Lingua e Letteratura francese - CAMUS . . . . .   | <i>Lunedì e giovedì</i> . . . . .          | > 9    | > VIII   |
| 3. Letteratura francese - TOLDO . . . . .            | <i>Martedì, giovedì e sabato</i> . . . . . | > 8    | > VIII   |

(Quest'Ordine degli studi è obbligatorio per gli aspiranti alla dispensa delle tasse e per gli alunni del Collegio Carlo Alberto),

### I. Per la laurea in Filosofia.

- 1° ANNO. Filosofia teoretica. — Filosofia morale. — Letteratura italiana. — Letteratura latina. — Letteratura greca. — Grammatica greca e latina.
- 2° ANNO. Filosofia teoretica. — Filosofia morale. — Letteratura italiana. — Letteratura latina. — Letteratura greca. — *Un corso a libera scelta.*
- 3° ANNO. Pedagogia. — Storia della filosofia. — Fisiologia umana. — *Due corsi a libera scelta.*
- 4° ANNO. Pedagogia. — Storia della filosofia. — Psicologia sperimentale. — *Due corsi a libera scelta.*

### II. Per la laurea in Lettere.

- 1° ANNO. Letteratura italiana. — Letteratura latina. — Letteratura greca. — Grammatica greca e latina. — Storia antica. — Storia moderna. — *Un corso a libera scelta.*
- 2° ANNO. Letteratura italiana. — Letteratura latina. — Letteratura greca. — Storia comparata delle lingue classiche e neo-latine. — Storia antica. — Storia moderna. — *Due corsi a libera scelta.*
- 3° ANNO. Letteratura italiana. — Letteratura latina. — Letteratura greca. — Storia comparata delle letterature neo-latine. — *Un corso a libera scelta.*
- 4° ANNO. Pedagogia. — Storia della filosofia. — *Un corso a libera scelta.*

- NB.** — 1. I *cinque* corsi, che lo studente deve scegliere a complemento dell'Ordine degli studi prescritto, saranno scelti tra gli insegnamenti *costitutivi* o fra quelli *complementari* della Facoltà, oppure tra i *corsi affini o complementari* di altre Facoltà. Lo studente è obbligato a superare l'esame speciale di ciascuno di essi.
2. Per essere ammesso alla laurea in Filosofia o in Lettere lo studente ha l'obbligo di superare *quindici* esami speciali, i quali devono riferirsi a *quindici* differenti materie.
3. Nessuno può essere iscritto al terzo anno così di Filosofia come di Lettere, se non abbia superato almeno *sette* dei quindici esami obbligatori per la laurea cui aspira, e se non abbia inoltre superato l'*esame di licenza* in conformità dell'art. 12 del Regolamento speciale. Perciò la Facoltà consiglia agli studenti aspiranti alla Laurea in Lettere, che fra i *sette* esami predetti comprendano gli esami *biennali* di *letteratura italiana, latina e greca*, fermo restando che lo studente dovrà sostenere, alla fine dell'anno successivo, un nuovo esame *annuale* relativo a quella o quelle delle tre letterature su cui abbia già superato l'esame biennale. Il nuovo esame non serve a completare il numero di quindici prescritto per la laurea.
4. La Facoltà raccomanda l'iscrizione al corso di *archeologia* ed il relativo esame speciale agli studenti che intendono dedicarsi agli studi di filologia classica e dell'antichità in genere, e fa la stessa raccomandazione per l'iscrizione al corso e per l'esame speciale di *geografia* a quelli che vogliono consacrarsi agli studi storici e allo insegnamento.
5. La Facoltà, in esecuzione dell'art. 24 del Regolamento generale universitario, ha stabilito che il numero delle ore dei *Corsi liberi con effetti legali*, ai quali lo studente in ciascun anno può iscriversi, oltre ai corsi obbligatori e a quelli di libera scelta indicati dall'*Ordine degli studi*, non deve essere superiore a *dodici* ore settimanali.
6. I *laureati in lettere*, che vogliono ottenere anche la laurea in filosofia, devono iscriversi al *quarto* anno del relativo Corso di studi. Essi tuttavia dovranno superare, per essere ammessi alla nuova laurea, gli esami speciali di *filosofia teoretica* e di *filosofia morale* con un'estensione di materia pari a quella di un corso *biennale*; dovranno inoltre superare un nuovo esame annuale di *pedagogia* e di *storia della filosofia*, non che gli esami speciali di *fisiologia umana* e di *psicologia sperimentale*.
7. I *laureati in filosofia*, che intendono conseguire anche la laurea in lettere, devono iscriversi al *quarto* anno del relativo Corso di studi. Dovranno per altro superare, prima di essere ammessi alla nuova laurea, gli esami speciali di *storia antica* e di *storia moderna* con un'estensione di materia pari a quella di un corso *biennale*; dovranno inoltre superare un nuovo esame annuale di *letteratura italiana*, di *letteratura latina* e di *letteratura greca*, non che gli esami speciali di *storia comparata delle lingue classiche e neo-latine* e di *storia comparata delle letterature neo-latine*.

# ORDINE DEGLI STUDI E ORARIO DELLA FACOLTA' DI SCIENZE MATEMATICHE, FISICHE E NATURALI

## Per le licenze in scienze matematiche e fisiche.

|         |   |                                                                                          |                                                        |              |      |                     |
|---------|---|------------------------------------------------------------------------------------------|--------------------------------------------------------|--------------|------|---------------------|
| 1° Anno | { | Analisi algebrica - D'OVIDIO . . . . .                                                   | Martedì e giovedì . . . . .                            | Ore 10 1/2   | Sala | XVII                |
|         |   | Geometria analitica - D'OVIDIO . . . . .                                                 | Mercoledì e sabato . . . . .                           | > 10 1/2     | >    | XVII                |
|         |   | Esercizi di algebra e geometria analitica . . . . .                                      | Giorni e ore da destinarsi . . . . .                   | >            | >    | XVII                |
|         |   | Geometria proiettiva con disegno - FANO . . . . .                                        | Lunedì, mercoledì e venerdì . . . . .                  | > 15         | >    | XVII                |
|         |   | Esercizi di geometria proiettiva . . . . .                                               | Giorni e ore da destinarsi . . . . .                   | >            | >    | XVII                |
|         |   | Disegno d'ornato (per gli aspiranti ingegn.) - CEPPI . . . . .                           | Lunedì, martedì, mercoledì, venerdì e sabato . . . . . | > 13 1/2     | >    | XVIII               |
|         |   | Chimica inorganica e organica - FILETI . . . . .                                         | Tutti i giorni . . . . .                               | > 8          | >    | Via Esposizione, 7  |
|         |   | Fisica sperimentale - NACCARI . . . . .                                                  | Martedì, giovedì e sabato . . . . .                    | > 9          | >    | Via Valperga Caluso |
| 2° Anno | { | Analisi infinitesimale - PEANO . . . . .                                                 | Martedì, giovedì e sabato . . . . .                    | > 10 1/2     | >    | XVI                 |
|         |   | Applicazioni geometr. del calcolo infinites. ed esercizi . . . . .                       | Lunedì, mercoledì e venerdì . . . . .                  | > 8 1/4 e 15 | >    | IX                  |
|         |   | Geometria descrittiva con disegno - FANO . . . . .                                       | Martedì e giovedì . . . . .                            | > 15         | >    | XVI                 |
|         |   | Esercizi di geometria descrittiva . . . . .                                              | Giorni e ore da destinarsi . . . . .                   | >            | >    | XVI                 |
|         |   | Complementi di geometria proiettiva e descrittiva (pei laureandi) . . . . .              | Lunedì e mercoledì . . . . .                           | > 16 1/4     | >    | IX bis              |
|         |   | Fisica sperimentale - NACCARI . . . . .                                                  | Martedì, giovedì e sabato . . . . .                    | > 9          | >    | Via Valperga Caluso |
|         |   | Mineralogia per gli aspiranti all'ingegn. - SPEZIA . . . . .                             | Lunedì, mercoledì e venerdì . . . . .                  | > 9 1/2      | >    | Palazzo Carignano   |
|         |   | Disegno di ornato e di architettura (per gli aspiranti all'ingegneria) - CEPPI . . . . . | Lunedì, martedì, mercoledì, venerdì e sabato . . . . . | > 13 1/2     | >    | XX                  |

## Per la laurea in matematica.

|        |   |                                           |                                       |          |   |                |
|--------|---|-------------------------------------------|---------------------------------------|----------|---|----------------|
| 4° An. | { | Meccanica razionale - MORERA . . . . .    | Martedì, giovedì e sabato . . . . .   | > 10     | > | IX             |
|        |   | Esercizi di meccanica razionale . . . . . | Mercoledì e venerdì . . . . .         | > 10 1/2 | > | IX             |
|        |   | Analisi superiore - D'OVIDIO . . . . .    | Lunedì, mercoledì e venerdì . . . . . | > 15     | > | IX bis         |
|        |   | Geometria superiore - SEGRE . . . . .     | Lunedì, mercoledì e venerdì . . . . . | > 9 1/4  | > | IX bis         |
|        |   | Geodesia teoretica - JADANZA . . . . .    | Martedì, giovedì e sabato . . . . .   | > 8 3/4  | > | XVI            |
|        |   | Astronomia - BOCCARDI . . . . .           | Martedì, giovedì e sabato . . . . .   | > 11     | > | Palazzo Madama |
|        |   | Meccanica superiore - MORERA . . . . .    | Lunedì, mercoledì e venerdì . . . . . | > 10 1/2 | > | IX bis         |
|        |   | Fisica matematica - SOMIGLIANA . . . . .  | Martedì, giovedì e sabato . . . . .   | > 10     | > | IX bis         |

## Per la laurea in fisica.

|         |   |                                                                    |                                       |          |   |                     |
|---------|---|--------------------------------------------------------------------|---------------------------------------|----------|---|---------------------|
| 3° Anno | { | Esercizi e lavori sperimentali nel laboratorio di fisica . . . . . | Martedì, giovedì e sabato . . . . .   | > 14 1/4 | > | Via Esposizione, 1  |
|         |   | Chimica analitica qualitativa . . . . .                            | Lunedì, mercoledì e venerdì . . . . . | > 14-17  | > | Via Bidone, 36      |
|         |   | Meccanica razionale - MORERA . . . . .                             | Martedì, giovedì e sabato . . . . .   | > 10     | > | IX                  |
|         |   | Esercizi di meccanica razionale . . . . .                          | Mercoledì e venerdì . . . . .         | > 10 1/2 | > | IX                  |
|         |   | Geodesia teoretica - JADANZA . . . . .                             | Martedì, giovedì e sabato . . . . .   | > 8 3/4  | > | XVI                 |
|         |   | Chimica fisica - CAMPETTI . . . . .                                | Lunedì, mercoledì e venerdì . . . . . | > 17 1/4 | > | Via Valperga Caluso |
|         |   | Esercizi e lavori sperimentali nel laboratorio di fisica . . . . . | Martedì, giovedì e sabato . . . . .   | > 14 1/4 | > | Via Esposizione, 1  |
|         |   | Fisica matematica - SOMIGLIANA . . . . .                           | Martedì, giovedì e sabato . . . . .   | > 10     | > | IX bis              |
| 4° Anno | { | Mineralogia - SPEZIA . . . . .                                     | Lunedì, mercoledì e venerdì . . . . . | > 9 1/2  | > | Palazzo Carignano   |
|         |   | Astronomia - BOCCARDI . . . . .                                    | Martedì, giovedì e sabato . . . . .   | > 11     | > | Palazzo Madama      |

## Per la licenza in scienze naturali.

|         |   |                                                                                           |                                                        |          |   |                     |
|---------|---|-------------------------------------------------------------------------------------------|--------------------------------------------------------|----------|---|---------------------|
| 1° Anno | { | Chimica inorganica e organica - FILETI . . . . .                                          | Tutti i giorni . . . . .                               | > 8      | > | Via Esposizione, 7  |
|         |   | Fisica sperimentale - NACCARI . . . . .                                                   | Martedì, giovedì e sabato . . . . .                    | > 9      | > | Via Valperga Caluso |
|         |   | Botanica - MATTIROLO . . . . .                                                            | Martedì, giovedì e sabato . . . . .                    | > 15 1/2 | > | Orto botanico       |
| 2° Anno | { | Disegno di ornato (per coloro che non provengono dall'Istituto tecnico) - CEPPI . . . . . | Lunedì, martedì, mercoledì, venerdì e sabato . . . . . | > 13 1/2 | > | XX                  |
|         |   | Anatomia e fisiologia comparate - CAMERANO . . . . .                                      | Martedì, giovedì e sabato . . . . .                    | > 10 3/4 | > | Palazzo Carignano   |
|         |   | Zoologia - CAMERANO . . . . .                                                             | Lunedì, mercoledì e venerdì . . . . .                  | > 10 3/4 | > | Id                  |
|         |   | Fisica sperimentale - NACCARI . . . . .                                                   | Martedì, giovedì e sabato . . . . .                    | > 9      | > | Via Valperga Caluso |
|         |   | Esercizi di fisica . . . . .                                                              | Lunedì, mercoledì e venerdì . . . . .                  | > 14 1/4 | > | Via Esposizione, 1  |
|         |   | Chimica analitica qualitativa . . . . .                                                   | Lunedì, mercoledì e venerdì . . . . .                  | > 14-17  | > | Via Bidone, 36      |
|         |   | Corso speciale di matematica - CAMPETTI . . . . .                                         | Lunedì, mercoledì e venerdì . . . . .                  | > 8 1/4  | > | XVIII               |

**Per la laurea in scienze naturali.**

|         |                                                                                                  |                                       |          |                      |
|---------|--------------------------------------------------------------------------------------------------|---------------------------------------|----------|----------------------|
| 3° Anno | Frequentare due laboratori di storia naturale.                                                   |                                       |          |                      |
|         | Mineralogia - SPEZIA . . . . .                                                                   | Lunedì, mercoledì e venerdì . . . . . | > 9 1/2  | > Palazzo Carignano  |
|         | Zoologia - CAMERANO . . . . .                                                                    | Lunedì, mercoledì e venerdì . . . . . | > 10 3/4 | > Id.                |
|         | Geologia - PARONA . . . . .                                                                      | Martedì, giovedì e sabato . . . . .   | > 8      | > Id.                |
|         | Paleontologia - SACCO . . . . .                                                                  | Martedì, giovedì e sabato . . . . .   | > 17     | > Id.                |
| 4° Anno | Frequentare due laboratori di storia naturale (uno de' quali fra i due frequentati nel 3° anno). |                                       |          |                      |
|         | Anatomia e fisiologia comparate - CAMERANO . . . . .                                             | Martedì, giovedì e sabato . . . . .   | > 10 3/4 | > Palazzo Carignano  |
|         | Anatomia umana normale - FUSARI . . . . .                                                        | Giorni e ore da destinarsi . . . . .  |          | > Istituto anatomico |
|         | Fisiologia umana - MOSSO . . . . .                                                               | Lunedì, mercoledì e venerdì . . . . . | > 17 1/2 | > Via Michelangelo   |
|         | <i>Un corso a scelta fra i corsi liberi di scienze naturali.</i>                                 |                                       |          |                      |

**Per la licenza in chimica.**

|         |                                                    |                                       |         |                       |
|---------|----------------------------------------------------|---------------------------------------|---------|-----------------------|
| 1° Anno | Chimica inorganica ed organica - FILETTI . . . . . | Tutti i giorni . . . . .              | > 8     | > Via Esposizione, 7  |
|         | Corso di preparazioni chimiche . . . . .           | Giorni e ore da destinarsi . . . . .  |         |                       |
| 2° Anno | Fisica sperimentale - NACCARI . . . . .            | Martedì, giovedì e sabato . . . . .   | > 9     | > Via Valperga Caluso |
|         | Una materia a scelta fra botanica e zoologia.      |                                       |         |                       |
|         | Chimica analitica qualitativa . . . . .            | Lunedì, mercoledì e venerdì . . . . . | > 14-17 | > Via Bidone, 36      |
|         | Fisica sperimentale - NACCARI . . . . .            | Martedì, giovedì e sabato . . . . .   | > 9     | > Via Valperga Caluso |
|         | Esercizi di fisica . . . . .                       | Giorni e ore da destinarsi . . . . .  |         |                       |
|         | Mineralogia - SPEZIA . . . . .                     | Lunedì, mercoledì e venerdì . . . . . | > 9 1/2 | > Palazzo Carignano   |
|         | Corso speciale di matematica - CAMPETTI . . . . .  | Lunedì, mercoledì e venerdì . . . . . | > 8 1/4 | > XVIII               |

**Per la laurea in chimica.**

|        |                                                                               |                                                   |          |                       |
|--------|-------------------------------------------------------------------------------|---------------------------------------------------|----------|-----------------------|
| 3° An. | Chimica analitica quantitativa . . . . .                                      | Martedì, giovedì e sabato . . . . .               | > 14-17  | > Via Bidone, 36      |
|        | Esercizi di fisica . . . . .                                                  | Lunedì, mercoledì e venerdì . . . . .             | > 14 1/4 | > Via Esposizione, 1  |
|        | Chimica farmaceutica e tossicologica (corso di un anno) - GUARESCHI . . . . . | Martedì, giovedì e sabato . . . . .               | > 9 1/2  | > Via Esposizione, 11 |
| 4° An. | Lavori sperimentali nel laboratorio di chimica . . . . .                      | Tutti i giorni dalle 9-12 e dalle 14-17 . . . . . |          | > Via Bidone, 36      |
|        | Geologia - PARONA . . . . .                                                   | Martedì, giovedì e sabato . . . . .               | > 8      | > Palazzo Carignano   |
|        | Chimica-fisica - CAMPETTI . . . . .                                           | Lunedì, mercoledì e venerdì . . . . .             | > 17 1/4 | > Istituto fisico     |

**CORSO COMPLEMENTARE UFFICIALE.**

|                                 |                                     |      |                     |
|---------------------------------|-------------------------------------|------|---------------------|
| Paleontologia - SACCO . . . . . | Martedì, giovedì e sabato . . . . . | > 17 | > Palazzo Carignano |
|---------------------------------|-------------------------------------|------|---------------------|

**CORSI LIBERI CON EFFETTO LEGALE.**

|                                                                  |                                       |          |                       |
|------------------------------------------------------------------|---------------------------------------|----------|-----------------------|
| Logica matematica - PEANO . . . . .                              | Lunedì e venerdì . . . . .            | > 10 3/4 | > XVI                 |
| Chimica bromatologica - GUARESCHI . . . . .                      | Lunedì, mercoledì e venerdì . . . . . | > 17     | > Via Esposizione, 11 |
| Geodesia teorica - ZANOTTI BIANCO . . . . .                      | Martedì e sabato . . . . .            | > 15     | > IX bis              |
| Calcolo infinitesimale applicato alle curve - BETTAZZI . . . . . | Venerdì e sabato . . . . .            | > 16 1/4 | > XVI                 |
| Petrografia - PIOLTI . . . . .                                   | Lunedì, mercoledì e venerdì . . . . . | > 16 1/4 | > Palazzo Carignano   |
| Botanica parassitologica - VOGLINO . . . . .                     | Lunedì, mercoledì e venerdì . . . . . | > 17     | > IX                  |
| Chimica agraria - PONZIO . . . . .                               | Martedì, giovedì e sabato . . . . .   | > 17 1/4 | > Istituto chimico    |
| Chimica-fisica ed elettrochimica - CAMPETTI . . . . .            | Lunedì, mercoledì e venerdì . . . . . | > 17 1/4 | > Istituto fisico     |
| Orogenia - VIRGLIO . . . . .                                     | Martedì, giovedì, e sabato . . . . .  | > 16     | > Palazzo Carignano   |
| Fisica matematica - BOGGIO . . . . .                             | Martedì, giovedì e sabato . . . . .   | > 17     | > IX bis              |
| Botanica applicata alla diagnostica, ecc. - GOLA . . . . .       | Lunedì, mercoledì e venerdì . . . . . | > 15 1/2 | > Orto botanico       |

Il massimo numero di ore di corsi liberi, a cui possono iscriversi gli studenti, è sei.

**NB.** I corsi indicati in carattere corsivo sono quelli portati dal nuovo Regolamento, ma gli studenti già iscritti negli anni precedenti possono seguire l'ordine degli studi dell'anno 1905-06.

## ORDINE DEGLI STUDI E ORARIO DELLA SCUOLA DI FARMACIA

secondo il regolamento 17 maggio 1906

### Per la licenza in chimica e farmacia.

|         |   |                                                                                     |                                              |          |                                    |  |
|---------|---|-------------------------------------------------------------------------------------|----------------------------------------------|----------|------------------------------------|--|
| 1° Anno | { | Fisica sperimentale - NACCARI . . . . .                                             | <i>Lunedì, mercoledì e venerdì</i> . . . . . | Ore 14   | Via Valperga Caluso                |  |
|         |   | Chimica inorganica e organica - FILETI . . . . .                                    | <i>Tutti i giorni</i> . . . . .              | > 8      | Via Esposizione, 7                 |  |
|         |   | Botanica - MATTIROLO . . . . .                                                      | <i>Martedì, giovedì e sabato</i> . . . . .   | > 9 1/4  | R. Orto botanico                   |  |
|         |   | Eserc. di botan., specialmente sulle piante officinali                              | <i>Giorni ed ore da destinarsi</i>           |          |                                    |  |
|         |   | Mineralogia - SPEZIA . . . . .                                                      | <i>Lunedì, mercoledì e venerdì</i> . . . . . | > 9 1/2  | Museo Pal. Carignano               |  |
|         |   |                                                                                     |                                              |          | <i>Giorni ed ore da destinarsi</i> |  |
| 2° Anno | { | Chimica farmaceutica e tossicologica - GUARESCHI . . . . .                          | <i>Martedì, giovedì e sabato</i> . . . . .   | > 9 1/2  | Via Esposizione, 11                |  |
|         |   | Esercizi di preparazioni chimiche nel laboratorio di chimica farmaceutica . . . . . | <i>Giorni ed ore da destinarsi</i>           |          |                                    |  |
|         |   | Zoologia - CAMERANO . . . . .                                                       | <i>Lunedì, mercoledì e venerdì</i> . . . . . | > 10 3/4 | Museo Pal. Carignano               |  |
|         |   | Chimica analitica qualitativa . . . . .                                             | <i>Lunedì, mercoledì e venerdì</i> . . . . . | > 14-17  | Via Bidone, 36                     |  |
|         |   | Esercizi di fisica . . . . .                                                        | <i>Martedì, giovedì e sabato</i> . . . . .   | > 14 1/4 | Via Esposizione, 1                 |  |

### Per la laurea in chimica e farmacia.

|         |   |                                                                                                                       |                                                               |          |                     |
|---------|---|-----------------------------------------------------------------------------------------------------------------------|---------------------------------------------------------------|----------|---------------------|
| 3° Anno | { | Chimica farmaceutica e tossicologica - GUARESCHI . . . . .                                                            | <i>Martedì, giovedì e sabato</i> . . . . .                    | > 9 1/2  | Via Esposizione, 11 |
|         |   | Esercizi di chimica farmaceutica, tossicologica e zoolo-<br>chimica nel laboratorio di chimica farmaceutica . . . . . | <i>Tutti i giorni dalle 9 alle</i> . . . . .                  | > 12     | Corso Raffaello, 33 |
|         |   | Chimica analitica quantitativa . . . . .                                                                              | <i>Martedì, giovedì e sabato dalle ore 14 alle</i> . . . . .  | > 17     | Via Bidone, 36      |
|         |   | Chimica bromatologica - GUARESCHI . . . . .                                                                           | <i>Lunedì, mercoledì e venerdì</i> . . . . .                  | > 17     | Via Esposizione, 11 |
| 4° Anno | { | Materia med. (farmacognosia) e farmacol. - GIACOSA . . . . .                                                          | <i>Martedì, giovedì e sabato</i> . . . . .                    | > 10 1/2 | Via Michelangelo    |
|         |   | Esercizi di farmacognosia . . . . .                                                                                   | <i>Martedì, giovedì e sabato</i> (2° semestre) . . . . .      | > 14     | Via Esposizione, 13 |
|         |   | Esercizi di chimica farmaceutica, tossicologica e zoolo-<br>chimica nel laboratorio di chimica farmaceutica . . . . . | <i>Lunedì, mercoledì e venerdì dalle ore 9 alle</i> . . . . . | > 12     | Corso Raffaello 33  |
|         |   | Igiene - PAGLIANI . . . . .                                                                                           | <i>Lunedì, mercoledì e venerdì</i> . . . . .                  | > 14 1/2 | Via Bidone, 37      |

5° An. } Pratica farmaceutica presso una farmacia scelta dallo studente. — Il tempo complessivo della pratica non potrà essere inferiore ad un anno solare, ed un semestre almeno di esso dovrà esser fatto dopo che lo studente avrà superati tutti gli esami speciali e quello prescritto per la fine del 4° anno, coll' avvertenza però che l'intero corso per la laurea non può essere compiuto in meno di cinque anni.

**Per la licenza in farmacia.**

|         |   |                                                                                                               |                                               |         |                      |
|---------|---|---------------------------------------------------------------------------------------------------------------|-----------------------------------------------|---------|----------------------|
| 1° An.  | { | Fisica sperimentale - NACCARI . . . . .                                                                       | Lunedì, mercoledì e venerdì . . . . .         | Ore 14  | Via Valperga Caluso  |
|         |   | Chimica inorganica e organica - FILETI . . . . .                                                              | Tutti i giorni . . . . .                      | > 8     | Via Esposizione, 7   |
|         |   | Botanica - MATTIROLO . . . . .                                                                                | Martedì, giovedì e sabato . . . . .           | > 9 1/4 | R. Orto botanico     |
| 2° Anno | { | Mineralogia - SPEZIA . . . . .                                                                                | Lunedì, mercoledì e venerdì . . . . .         | > 9 1/2 | Museo Pal. Carignano |
|         |   | Chimica farmaceutica e tossicologica - GUARESCHI . . . . .                                                    | Martedì, giovedì e sabato . . . . .           | > 9 1/2 | Via Esposizione, 11  |
|         |   | Esercizi di preparazioni e di analisi chimica nel laboratorio di chimica farmaceutica (1° semestre) . . . . . | Lunedì, mercoledì, venerdì e sabato . . . . . | > 14    | Corso Raffaello, 33  |
|         |   | Chimica bromatologica - GUARESCHI . . . . .                                                                   | Lunedì, mercoledì e venerdì . . . . .         | > 17    | Via Esposizione, 11. |

**Per il diploma in farmacia.**

|         |   |                                                                   |                                                   |          |                     |
|---------|---|-------------------------------------------------------------------|---------------------------------------------------|----------|---------------------|
| 3° Anno | { | Chimica farmaceutica e tossicologica - GUARESCHI . . . . .        | Martedì, giovedì e sabato . . . . .               | > 9 1/2  | Via Esposizione, 11 |
|         |   | Esercizi di chimica farmaceutica (2° semestre) . . . . .          | Lunedì, mercoledì, venerdì e sabato . . . . .     | > 14     | Corso Raffaello, 33 |
|         |   | Materia medica (farmacognosia) e farmacologia - GIACOSA . . . . . | Martedì, giovedì e sabato . . . . .               | > 10 3/4 | Via Michelangelo    |
|         |   | Esercizi di farmacognosia . . . . .                               | Martedì, giovedì e sabato (1° semestre) . . . . . | > 14     | Via Esposizione, 13 |

4° An. { Pratica farmaceutica presso una farmacia scelta dallo studente. — Il tempo complessivo della pratica non dovrà essere inferiore ad un anno solare, ed un semestre almeno di esso dovrà esser fatto dopo che lo studente avrà superati tutti gli esami speciali e quello generale prescritto per la fine del 3° anno, coll'avvertenza però che l'intero corso per diploma non può essere compiuto in meno di quattro anni.

Gli esercizi di mineralogia, di botanica e di farmacognosia si considerano, rispetto all'iscrizione, come facenti parte dei corsi; quelli di fisica, e di chimica farmaceutica e la chimica analitica qualitativa e quantitativa si considerano invece come corsi obbligatori.

**CORSI LIBERI.** — Chimica bromatologica . . . . . Lunedì, mercoledì e venerdì . . . . . > 17 Via Esposizione, 11.

Il massimo numero di ore di corsi liberi, a cui possono iscriversi gli studenti, è sei.

## ORDINE DEGLI STUDI E ORARIO DELLA SCUOLA OSTETRICA

---

|                                 |   |                                        |                                     |                |             |                 |                                           |                                                               |
|---------------------------------|---|----------------------------------------|-------------------------------------|----------------|-------------|-----------------|-------------------------------------------|---------------------------------------------------------------|
| 1° e 2° Anno                    | { | Lezioni pratiche . . . . .             | <i>Lun., merc. e ven. dalle ore</i> | $9\frac{1}{2}$ | <i>alle</i> | $10\frac{1}{2}$ | Ospizio di Maternità, via Osped., 44      |                                                               |
|                                 |   | Lezioni teoriche . . . . .             | <i>Lun., merc. e ven.</i>           | >              | >           | $10\frac{3}{4}$ | >                                         | $11\frac{3}{4}$ Scuola di Ostetricia, via Osped., 40, scala E |
| 2° Anno — Diagnostica . . . . . |   | <i>Lun., merc. e ven.</i>              | >                                   | >              | 15          | >               | 16 Ospizio di Maternità, via Ospedale, 44 |                                                               |
| 1° e 2° Anno                    | { | Corso prelim. per le allieve levatrici | <i>Mart., giov. e sab.</i>          | >              | >           | 14              | >                                         | 15 Scuola di Ostetricia, via Osped., 40, scala E              |
|                                 |   | Ripetizione 1° e 2° corso . . . . .    | <i>Mart., giov. e sab.</i>          | >              | >           | 15              | >                                         | 16 Id.                                                        |

---

## ORARIO DELLE CONFERENZE DELLA SCUOLA DI MAGISTERO - FACOLTÀ DI FILOSOFIA E LETTERE

---

|                                                       |   |                                                |                            |        |          |
|-------------------------------------------------------|---|------------------------------------------------|----------------------------|--------|----------|
| Sezione letteraria . . . . .                          | { | Letteratura italiana - GRAF . . . . .          | <i>Sabato</i> . . . . .    | ore 16 | Sala VII |
|                                                       |   | Letteratura latina - STAMPINI . . . . .        | <i>Venerdì</i> . . . . .   | > 11   | > VII    |
|                                                       |   | Letteratura greca - TACCONE . . . . .          | <i>Mercoledì</i> . . . . . | > 11   | > VII    |
|                                                       |   | Grammatica greca e latina - VALMAGGI . . . . . | <i>Lunedì</i> . . . . .    | > 16   | > IX     |
| Sezione di filosofia . . . . .                        | { | Filosofia - D'ERCOLE . . . . .                 | <i>Martedì</i> . . . . .   | > 16   | > VIII   |
|                                                       |   | Pedagogia - ALLIEVO . . . . .                  | <i>Martedì</i> . . . . .   | > 15   | > XII    |
| Sezione storico-geografica . . . . .                  | { | Storia moderna - FEDELE . . . . .              | <i>Lunedì</i> . . . . .    | > 11   | > VII    |
|                                                       |   | Storia antica - DE SANCTIS . . . . .           | <i>Giovedì</i> . . . . .   | > 16   | > VIII   |
|                                                       |   | Geografia - HUGUES . . . . .                   | <i>Venerdì</i> . . . . .   | > 9    | > XII    |
| Legislazione scolastica comparata - TROIANO . . . . . |   |                                                | <i>Mercoledì</i> . . . . . | > 8    | > VII    |

---



## CORSO DI PERFEZIONAMENTO PER I LICENZIATI DALLE SCUOLE NORMALI

### ORARIO.

#### I. — Insegnamenti obbligatori.

|                                                                              |                                              |          |                                   |      |
|------------------------------------------------------------------------------|----------------------------------------------|----------|-----------------------------------|------|
| Letteratura italiana - GRAF . . . . .                                        | <i>Martedì, giovedì e sabato</i> . . . . .   | Ore 15   | Sala                              | VII  |
| Pedagogia - ALLIEVO . . . . .                                                | <i>Lunedì, mercoledì e venerdì</i> . . . . . | » 16     | »                                 | VII  |
| Legislazione scolastica - STAMPINI . . . . .                                 | <i>Giovedì</i> . . . . .                     | » 10     | »                                 | VII  |
| Elementi di diritto amministrativo - BRONDI . . . . .                        | <i>Giovedì</i> . . . . .                     | » 16     | »                                 | XII  |
| Igiene scolastica con elementi di Anatomia e Fisiologia - PAGLIANI . . . . . | <i>Giovedì e domenica</i> . . . . .          | » 10 1/2 | Istit. d'Igiene, via Bidone, 37.  |      |
| Esercitazioni scritte ed orali d'Italiano - RENIER . . . . .                 | <i>Giovedì</i> . . . . .                     | » 14     | Sala                              | VIII |
| Esercitazioni scritte ed orali di Pedagogia - TROJANO . . . . .              | <i>Giovedì</i> . . . . .                     | » 16     | »                                 | VII  |
| Filosofia teoretica - D'ERCOLE . . . . .                                     | <i>Martedì, giovedì e sabato</i> . . . . .   | » 14     | »                                 | VII  |
| Filosofia morale - TROJANO . . . . .                                         | <i>Martedì, giovedì e sabato</i> . . . . .   | » 11     | »                                 | VIII |
| Psicologia sperimentale - KIESOW . . . . .                                   | <i>Martedì, giovedì e sabato</i> . . . . .   | » 18     | Gabinetto Psic. sper. via Po, 18. |      |

#### II. — Corsi facoltativi.

(L'iscritto deve scegliere uno di questi corsi e superarne il relativo esame speciale).

|                                                   |                                               |        |      |     |
|---------------------------------------------------|-----------------------------------------------|--------|------|-----|
| Storia moderna - FEDELE . . . . .                 | <i>Lunedì, mercoledì e venerdì</i> . . . . .  | Ore 10 | Sala | VII |
| Geografia - HUGUES . . . . .                      | <i>Mercoledì, giovedì e venerdì</i> . . . . . | » 14   | »    | XII |
| Diritto costituzionale - MOSCA . . . . .          | <i>Martedì, giovedì e sabato</i> . . . . .    | » 11   | »    | III |
| Istituzioni di diritto civile - CHIRONI . . . . . | <i>Martedì, giovedì e sabato</i> . . . . .    | » 8    | »    | IV  |

### ORDINE DEGLI STUDI.

1° ANNO. Letteratura italiana. - Pedagogia. - Legislazione scolastica. - Elementi di Diritto amministrativo. - Filosofia teoretica *oppure* Filosofia morale *oppure* Psicologia sperimentale. - Un corso da scegliersi fra i predetti *Corsi facoltativi*.

2° ANNO. Letteratura italiana. - Pedagogia. - Esercitazioni scritte ed orali d'Italiano. - Esercitazioni scritte ed orali di Pedagogia. - Igiene scolastica con elementi di Anatomia e Fisiologia.



CONSORZIO UNIVERSITARIO DI TORINO

---

**INVENTARIO**

DELLE

proprietà mobili del Consorzio universitario

---

**RECAPITOLAZIONE GENERALE**

DELLE

spese pagate dal Consorzio universitario dalla sua istituzione,  
cioè dal 1878 sino al 31 dicembre 1904.

| Numero d'ordine | DENOMINAZIONE<br>DELL'ISTITUTO SCIENTIFICO        | SITUAZIONE<br>dei valori d'inventario<br>al 1° gennaio 1904 |                     |
|-----------------|---------------------------------------------------|-------------------------------------------------------------|---------------------|
|                 |                                                   | S P E S E                                                   |                     |
|                 |                                                   | inventariate                                                | non<br>inventariate |
| 1               | Letti alle cliniche chirurgiche . . . . . L.      | » »                                                         | 117,600 »           |
| 2               | Istituto giuridico . . . . .                      | 55,177 14                                                   | 37,359 85           |
| 3               | Scuola di magistero Lettere . . . . .             | 42,575 12                                                   | 46,053 68           |
| 4               | » » Scienze matematiche . . . . .                 | 26,994 03                                                   | 6,754 20            |
| 5               | Musei di Zoologia ed Anatomia comparata . . . . . | 22,301 25                                                   | 1,273 97            |
| 6               | Museo di Mineralogia . . . . .                    | 22,503 14                                                   | 371 85              |
| 7               | » di Geologia . . . . .                           | 22,586 »                                                    | 1,905 95            |
| 8               | » di Antichità . . . . .                          | 20,460 »                                                    | » »                 |
| 9               | Clinica medica generale . . . . .                 | 26,266 25                                                   | 20,374 12           |
| 10              | Istituto di Patologia medica . . . . .            | 24,036 44                                                   | 14,417 65           |
| 11              | Clinica ostetrica . . . . .                       | 28,333 64                                                   | 11,884 91           |
| 12              | » oculistica . . . . .                            | 29,477 25                                                   | 8,421 73            |
| 13              | » sifilopatica . . . . .                          | 6,994 48                                                    | 13,845 60           |
| 14              | » dermopatica . . . . .                           | 9,881 03                                                    | 2,117 13            |
| 15              | » psichiatrica . . . . .                          | 9,278 26                                                    | 2,880 93            |
| 16              | Scuola di Medicina operativa . . . . .            | 3,949 90                                                    | 2,027 20            |
| 17              | » di Neuropatologia . . . . .                     | 6,987 76                                                    | 2,412 10            |
| 18              | Istituto di Patologia chirurgica . . . . .        | 180 »                                                       | » »                 |
| 19              | Clinica chirurgica . . . . .                      | 38,728 94                                                   | 12,125 97           |
| 20              | Istituto di Fisica . . . . .                      | 39,822 81                                                   | 5,940 86            |
| 21              | » di Chimica generale . . . . .                   | 7,271 50                                                    | 27,975 05           |
| 22              | » di Chimica farmaceutica . . . . .               | 11,719 60                                                   | 20,468 40           |
| 23              | » di Fisiologia . . . . .                         | 52,741 71                                                   | 8,331 81            |
| 24              | » di Patologia generale . . . . .                 | 25,295 19                                                   | 16,557 53           |
| 25              | » di Medicina legale . . . . .                    | 14,396 50                                                   | 3,491 82            |
| 26              | » di Materia medica . . . . .                     | 43,333 37                                                   | 13,698 97           |
| 27              | » di Igiene . . . . .                             | 36,037 65                                                   | 8,284 52            |
| 28              | » di Anatomia normale . . . . .                   | 26,836 32                                                   | 11,025 37           |
| 29              | » di Anatomia patologica . . . . .                | 18,240 01                                                   | 28,765 86           |
| 30              | Orto botanico . . . . .                           | 35,002 15                                                   | 5,137 57            |
| 31              | Osservatorio astronomico . . . . .                | 50,753 60                                                   | 104 35              |
| 32              | Gabinetto di Geodesia . . . . .                   | 27,714 95                                                   | » »                 |
| 33              | Scuola d'Applicazione per gl'Ingegneri . . . . .  | 19,149 90                                                   | » »                 |
| 34              | » di Medicina veterinaria . . . . .               | 21,309 79                                                   | 11,619 77           |
| 35              | Spese di Segreteria . . . . .                     | 637 »                                                       | 38,761 28           |
| 36              | » impreviste . . . . .                            | 735 »                                                       | 581 10              |
| 37              | Osservatorio meteorologico al Valentino . . . . . | 1,000 »                                                     | » »                 |
| 38              | Sala delle adunanze . . . . .                     | 1,300 »                                                     | » »                 |
| 39              | Museo psichiatrico e criminalogico . . . . .      | 3,291 55                                                    | 1,257 85            |
| 40              | Laboratorio di Parassitologia . . . . .           | 3,196 35                                                    | 1,403 65            |
| 41              | Laboratorio di Economia politica . . . . .        | 2,790 »                                                     | » »                 |
| 42              | Clinica oto-rino-laringologica . . . . .          | 790 95                                                      | 709 »               |
| 43              | Scuola di Archeologia . . . . .                   | 1,397 50                                                    | » »                 |
|                 | TOTALE L.                                         | 841,474 03                                                  | 505,941 60          |

NB. Nelle spese non inventariate degli articoli 2 e 3 è compresa la somma complessiva

| VARIAZIONI<br>—<br>VALORE IN AUMENTO |                     | SITUAZIONE<br>dei valori d'inventario<br>al 31 dicembre 1904 |                     | SPESA<br>TOTALE | VARIAZIONI<br>—<br>VALORE<br>in diminu-<br>zione<br>delle spese<br>inventari-<br>ate | SPESA<br>RESTANTE |
|--------------------------------------|---------------------|--------------------------------------------------------------|---------------------|-----------------|--------------------------------------------------------------------------------------|-------------------|
| S P E S E                            |                     | S P E S E                                                    |                     |                 |                                                                                      |                   |
| inventariate                         | non<br>inventariate | inventariate                                                 | non<br>inventariate |                 |                                                                                      |                   |
| » »                                  | 7,200 »             | » »                                                          | 124,800 »           | 124,800 »       | » »                                                                                  | 124,800 »         |
| 1,789 »                              | 1,999 »             | 56,966 14                                                    | 39,358 85           | 96,324 99       | » »                                                                                  | 96,324 99         |
| 1,658 »                              | 325 »               | 44,233 12                                                    | 46,378 68           | 90,611 80       | » »                                                                                  | 90,611 80         |
| 1,540 »                              | 460 »               | 28,534 03                                                    | 7,214 20            | 35,748 23       | » »                                                                                  | 35,748 23         |
| 600 »                                | » »                 | 22,901 25                                                    | 1,273 97            | 24,175 22       | » »                                                                                  | 24,175 22         |
| 1,147 50                             | 8 »                 | 23,650 64                                                    | 379 85              | 24,030 49       | » »                                                                                  | 24,030 49         |
| 1,454 90                             | 69 35               | 24,040 90                                                    | 1,975 30            | 26,016 20       | » »                                                                                  | 26,016 20         |
| » »                                  | » »                 | 20,460 »                                                     | » »                 | 20,460 »        | » »                                                                                  | 20,460 »          |
| 1,403 95                             | 590 75              | 27,670 20                                                    | 20,964 87           | 48,635 07       | » »                                                                                  | 48,635 07         |
| 2,450 85                             | 643 30              | 26,487 29                                                    | 15,060 95           | 41,548 24       | 400 »                                                                                | 41,148 24         |
| 743 75                               | 956 25              | 29,077 39                                                    | 12,841 16           | 41,918 55       | 1,491 24                                                                             | 40,427 31         |
| 1,165 »                              | 335 »               | 30,642 25                                                    | 8,756 73            | 39,398 98       | 265 55                                                                               | 39,133 43         |
| 273 »                                | 127 »               | 7,267 48                                                     | 13,972 60           | 21,239 08       | » »                                                                                  | 21,239 08         |
| 342 »                                | 8 »                 | 10,223 03                                                    | 2,125 13            | 12,348 16       | » »                                                                                  | 12,348 16         |
| 395 50                               | 154 50              | 9,673 76                                                     | 3,035 43            | 12,709 19       | » »                                                                                  | 12,709 19         |
| » »                                  | » »                 | 3,949 90                                                     | 2,027 20            | 5,977 10        | » »                                                                                  | 5,977 10          |
| » »                                  | » »                 | 6,987 76                                                     | 2,412 10            | 9,399 86        | » »                                                                                  | 9,399 86          |
| 1,186 60                             | 233 40              | 1,366 60                                                     | 233 40              | 1,600 »         | » »                                                                                  | 1,600 »           |
| 574 75                               | 725 25              | 39,303 69                                                    | 12,851 22           | 52,154 91       | 318 15                                                                               | 51,836 76         |
| 2,389 72                             | 142 62              | 42,112 53                                                    | 6,083 48            | 48,196 01       | » »                                                                                  | 48,196 01         |
| » »                                  | 1,499 80            | 7,271 50                                                     | 29,474 85           | 36,746 35       | » »                                                                                  | 36,746 35         |
| 705 50                               | 494 50              | 12,425 10                                                    | 20,962 90           | 33,388 »        | » »                                                                                  | 33,388 »          |
| 1,979 »                              | 19 95               | 54,720 71                                                    | 8,351 76            | 63,072 47       | » »                                                                                  | 63,072 47         |
| 2,119 35                             | 880 65              | 27,414 54                                                    | 17,438 18           | 44,852 72       | » »                                                                                  | 44,852 72         |
| 766 »                                | 134 »               | 15,162 50                                                    | 3,625 82            | 18,788 32       | » »                                                                                  | 18,788 32         |
| 1,501 37                             | 735 60              | 44,834 74                                                    | 14,434 57           | 59,269 31       | » »                                                                                  | 59,269 31         |
| 1,569 »                              | 431 »               | 37,606 65                                                    | 8,715 52            | 46,322 17       | » »                                                                                  | 46,322 17         |
| 625 »                                | 175 »               | 27,461 32                                                    | 11,200 37           | 28,661 69       | » »                                                                                  | 28,661 69         |
| 2,482 »                              | 304 »               | 20,722 01                                                    | 29,069 86           | 49,791 87       | » »                                                                                  | 49,791 87         |
| 2,008 »                              | 70 »                | 37,010 15                                                    | 5,207 57            | 42,217 72       | » »                                                                                  | 42,217 72         |
| 1,700 »                              | » »                 | 52,453 60                                                    | 104 35              | 52,557 95       | » »                                                                                  | 52,557 95         |
| 1,500 »                              | » »                 | 29,214 95                                                    | » »                 | 29,214 95       | » »                                                                                  | 29,214 95         |
| » »                                  | » »                 | 19,149 90                                                    | » »                 | 19,149 90       | » »                                                                                  | 19,149 90         |
| 105 »                                | 891 40              | 21,414 79                                                    | 12,511 17           | 33,925 96       | » »                                                                                  | 33,925 96         |
| » »                                  | 620 »               | 637 »                                                        | 39,381 28           | 40,018 28       | » »                                                                                  | 40,018 28         |
| » »                                  | 112 11              | 735 »                                                        | 693 21              | 1,428 21        | » »                                                                                  | 1,428 21          |
| » »                                  | » »                 | 1000 »                                                       | » »                 | 1,000 »         | » »                                                                                  | 1,000 »           |
| » »                                  | » »                 | 1,300 »                                                      | » »                 | 1,300 »         | » »                                                                                  | 1,300 »           |
| 100 »                                | 249 90              | 3,391 55                                                     | 1,507 75            | 4,899 30        | » »                                                                                  | 4,899 30          |
| » »                                  | 400 »               | 3,196 35                                                     | 1,803 65            | 5,000 »         | » »                                                                                  | 5,000 »           |
| 500 »                                | » »                 | 3,290 »                                                      | » »                 | 3,290 »         | » »                                                                                  | 3,290 »           |
| 492 80                               | 207 20              | 1,283 75                                                     | 916 20              | 2,199 95        | » »                                                                                  | 2,199 95          |
| 159 »                                | 41 »                | 1,556 50                                                     | 41 »                | 1,597 50        | » »                                                                                  | 1,597 50          |
| 37,326 54                            | 21,243 53           | 878,800 57                                                   | 527,185 13          | 1,405,985 70    | 2,474 94                                                                             | 1,403,510 76      |

di L. 47,499.54 pagata per gl'insegnamenti complementari dati dall'anno 1878 al 1884.



**TASSE**  
**SCOLASTICHE E DI LABORATORIO**





## Tasse scolastiche.

| FACOLTÀ e CORSI SPECIALI                           | T A S S A           |                                        |                                  |            | SOPRATASSA<br>(1)                 |                             |                               |
|----------------------------------------------------|---------------------|----------------------------------------|----------------------------------|------------|-----------------------------------|-----------------------------|-------------------------------|
|                                                    | di immatricolazione | di iscrizione per gli anni 1, 2, 3 e 4 | di iscrizione per gli anni 5 e 6 | di diploma | di esame per gli anni 1, 2, 3 e 4 | di esame per gli anni 5 e 6 | per esame di laurea e diploma |
| Giurisprudenza . . . L.                            | 75 »                | 220 »                                  | —                                | 100 »      | 20 »                              | —                           | 50 »                          |
| Medicina e chirurgia »                             | 75 »                | 155 »                                  | 110 »                            | 60 »       | 20 »                              | 16 67                       | —                             |
| Matematica per ingegn. »                           | 75 »                | 165 »                                  | —                                | —          | 20 »                              | —                           | —                             |
| Lauree in matem., fisica, chimica e scienze nat. » | 75 »                | 125 »                                  | —                                | 100 »      | 20 »                              | —                           | 50 »                          |
| Filosofia e lettere . . »                          | 75 »                | 125 »                                  | —                                | 100 »      | 20 »                              | —                           | 50 »                          |
| Laurea in chim. e farm. »                          | 75 »                | 125 »                                  | 75 »                             | 60 »       | 20 »                              | 10 »                        | —                             |
| Abilitazione all'esercizio della farmacia. . . . » | 50 »                | 75 »                                   | —                                | 50 »       | 20 »                              | —                           | 30 »                          |
| Notariato e procura . »                            | 75 »                | 220 »                                  | —                                | —          | 20 »                              | —                           | —                             |
| Ostetricia. . . . . »                              | 15 »                | 20 »                                   | —                                | 10 »       | 12 »                              | —                           | —                             |

**Uditori.** — La tassa d'iscrizione per gli uditori è di L. 8 per ogni ora settimanale e per ciascun corso annuale o semestrale al quale l'uditore si iscrive.

## Tasse di laboratorio.

|                                                                                                                                                                                            |       |
|--------------------------------------------------------------------------------------------------------------------------------------------------------------------------------------------|-------|
| <b>Clinica medica.</b> — Contributo per risarcimento di spese. Per gli studenti . . . . .                                                                                                  | L. 15 |
| » — Per i laureati — Lettera ministeriale 2 agosto 1905 . . . . .                                                                                                                          | » 25  |
| <b>Clinica ostetrica ginecologica.</b> — Contributo per risarcimento di spese degli studenti che fanno l'internato nell'istituto ostetrico. — Lettera ministeriale 2 agosto 1905 . . . . . | » 10  |
| » — Per i laureati . . . . .                                                                                                                                                               | » 50  |
| <b>Istituto di anatomia umana.</b> — Lettera ministeriale 2 agosto 1905.                                                                                                                   |       |
| — Per gli esercizi pratici di anatomia microscopica . . . . .                                                                                                                              | » 25  |
| » — Per gli studenti di 1° e 2° anno (obbligatorio) . . . . .                                                                                                                              | » 10  |
| » — Per i laureati in medicina e chirurgia . . . . .                                                                                                                                       | » 50  |

(1) La sopratassa d'esame per ripetere le prove fallite è di L. 10 per ciascuna prova.

|                                                                                                                                                                                                           |       |
|-----------------------------------------------------------------------------------------------------------------------------------------------------------------------------------------------------------|-------|
| <b>Istituto di anatomia patologica.</b> — Lettera ministeriale 2 agosto 1905. — Per gli allievi volontari interni . . . . .                                                                               | L. 30 |
| » — Per gli studenti . . . . .                                                                                                                                                                            | » 25  |
| » — (Tecnica delle autopsie) . . . . .                                                                                                                                                                    | » 5   |
| <b>Istituto botanico.</b> — Lettera ministeriale 2 agosto 1905. — Per esercizi di botanica . . . . .                                                                                                      | » 25  |
| <b>Istituto chimico.</b> — Per gli studenti che frequentano il laboratorio tre volte la settimana per un anno scolastico o tutti i giorni per un semestre. — Lettera ministeriale 2 agosto 1905 . . . . . | » 30  |
| » — Per gli studenti che frequentano il laboratorio tutti i giorni per un anno scolastico . . . . .                                                                                                       | » 60  |
| » — Per gli studenti del 3° e 4° di farmacia per laurea . . . . .                                                                                                                                         | » 30  |
| » — Per gli studenti del 2° e 3° di farmacia per diploma . . . . .                                                                                                                                        | » 20  |
| <b>Istituto di chimica farmaceutica.</b> — Lettera ministeriale 2 agosto 1905. — Per la laurea in chimica e farmacia . . . . .                                                                            | » 40  |
| » — Pel diploma in farmacia . . . . .                                                                                                                                                                     | » 20  |
| <b>Istituto fisico.</b> — Lettera ministeriale 2 agosto 1905. — Per la laurea in fisica . . . . .                                                                                                         | » 30  |
| » — Per la laurea in chimica e in chimica e farmacia — Iscrizioni agli esercizi pratici per un solo semestre . . . . .                                                                                    | » 15  |
| <b>Istituto di fisiologia.</b> — Lettera ministeriale 2 agosto 1905. — Per gli studenti del secondo e terzo anno di medicina . . . . .                                                                    | » 10  |
| » — Decreto rettoriale 31 gennaio 1881. — Per laureati . . . . .                                                                                                                                          | » 30  |
| <b>Istituto di igiene.</b> — Per gli studenti di quinto anno di medicina. — Lettera ministeriale 2 agosto 1905 . . . . .                                                                                  | » 10  |
| » — Per gli allievi interni. — Lettera minist. 5 dic. 1898 . . . . .                                                                                                                                      | » 50  |
| <b>Istituto di materia medica.</b> — Per gli studenti della scuola di farmacia. — Lettera ministeriale 2 agosto 1905 . . . . .                                                                            | » 15  |
| » Per esercizi di iatrochimica . . . . .                                                                                                                                                                  | » 20  |
| » Per ricerche, tutti i giorni della settimana . . . . .                                                                                                                                                  | » 50  |
| <b>Istituto di parassitologia</b> — Lettera ministeriale 2 agosto 1905 . . . . .                                                                                                                          | » 25  |
| <b>Istituto di patologia generale.</b> — Lettera minister. 2 agosto 1905 . . . . .                                                                                                                        | » 25  |
| » — Per gli studenti . . . . .                                                                                                                                                                            | » 15  |
| <b>Istituto di patologia speciale medica.</b> — Lettera ministeriale 2 agosto 1905. — Per esercizi di microscopia e chimica clinica . . . . .                                                             | » 15  |
| » — Per i laureati . . . . .                                                                                                                                                                              | » 25  |
| <b>Medicina legale</b> — Lettera ministeriale 2 agosto 1905 . . . . .                                                                                                                                     | » 5   |
| <b>Museo di geologia</b> — Lettera ministeriale 2 agosto 1905 . . . . .                                                                                                                                   | » 10  |
| <b>Museo di mineralogia.</b> — Per gli studenti di scienze naturali e di farmacia. — Lettera ministeriale 2 agosto 1905 . . . . .                                                                         | » 15  |
| » — Per gli studenti di matematica per ingegneria . . . . .                                                                                                                                               | » 10  |
| <b>Museo di zoologia ed anatomia comparata.</b> — Lettera ministeriale 2 agosto 1905 . . . . .                                                                                                            | » 15  |

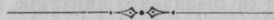

# DATI STATISTICI

## NUMERO DEGLI INSCRITTI AI VARI ANNI

nell'anno

*NB.* Il presente quadro comprende gli iscritti a tutto il 30 giugno 1906.

| N° D'ORDINE | FACOLTÀ<br>e<br>SCUOLE                                                               | INSCRITTI<br>per ogni corso |          |             | Anno 1°    |          |            | Anno 2°    |          |            | Anno 3°    |          |            |
|-------------|--------------------------------------------------------------------------------------|-----------------------------|----------|-------------|------------|----------|------------|------------|----------|------------|------------|----------|------------|
|             |                                                                                      | Studenti                    | Uditori  | TOTALE      | Studenti   | Uditori  | TOTALE     | Studenti   | Uditori  | TOTALE     | Studenti   | Uditori  | TOTALE     |
|             |                                                                                      | 3                           | 4        | 5           | 6          | 7        | 8          | 9          | 10       | 11         | 12         | 13       | 14         |
| 1           | Giurisprudenza . . . .                                                               | 974                         | »        | 974         | 266        | »        | 266        | 255        | »        | 255        | 240        | »        | 240        |
|             | Divisi come segue:                                                                   |                             |          |             |            |          |            |            |          |            |            |          |            |
|             | <i>Laurea in giurispr.</i>                                                           | 913                         | »        | 913         | 232        | »        | 232        | 228        | »        | 228        | 240        | »        | 240        |
|             | <i>Notariato e procura</i>                                                           | 61                          | »        | 61          | 34         | »        | 34         | 27         | »        | 27         | »          | »        | »          |
| 2           | Medicina e chirurgia                                                                 | 526                         | »        | 526         | 92         | »        | 92         | 85         | »        | 85         | 76         | »        | 76         |
| 3           | Scienze fisiche, mate-<br>matiche e naturali .                                       | 472                         | 2        | 474         | 193        | 2        | 195        | 172        | »        | 172        | 61         | »        | 61         |
|             | Divisi come segue:                                                                   |                             |          |             |            |          |            |            |          |            |            |          |            |
|             | <i>Laurea in matemat.</i>                                                            | 62                          | 2        | 64          | 12         | 2        | 14         | 12         | »        | 12         | 23         | »        | 23         |
|             | » <i>in fisica</i> . .                                                               | 12                          | »        | 12          | »          | »        | »          | »          | »        | »          | 10         | »        | 10         |
|             | » <i>in chimica</i> .                                                                | 71                          | »        | 71          | 13         | »        | 13         | 19         | »        | 19         | 15         | »        | 15         |
|             | » <i>in scienze<br/>      naturali</i> . . . . .                                     | 34                          | »        | 34          | 5          | »        | 5          | 11         | »        | 11         | 13         | »        | 13         |
|             | <i>Licenza in scienze<br/>      matematiche e fisi-<br/>      che per ingegneria</i> | 293                         | »        | 293         | 163        | »        | 163        | 130        | »        | 130        | »          | »        | »          |
| 4           | Filosofia e lettere . .                                                              | 140                         | 2        | 142         | 35         | 1        | 36         | 34         | »        | 34         | 24         | »        | 24         |
|             | Divisi come segue:                                                                   |                             |          |             |            |          |            |            |          |            |            |          |            |
|             | <i>Laurea in lettere</i> . .                                                         | 114                         | 1        | 115         | 35         | 1        | 36         | 33         | »        | 32         | 22         | »        | 22         |
|             | » <i>in filosofia</i> .                                                              | 26                          | 1        | 27          | »          | »        | »          | 1          | »        | 1          | 2          | »        | 2          |
|             | <i>Corso di perfez. licen-<br/>      ziati Scuole Normali</i>                        | 164                         | »        | 164         | 98         | »        | 98         | 66         | »        | 66         | »          | »        | »          |
| 5           | Farmacia . . . . .                                                                   | 495                         | »        | 495         | 102        | »        | 102        | 134        | »        | 134        | 128        | »        | 128        |
|             | Divisi come segue:                                                                   |                             |          |             |            |          |            |            |          |            |            |          |            |
|             | <i>Corso per laurea</i> . .                                                          | 145                         | »        | 145         | 30         | »        | 30         | 33         | »        | 33         | 32         | »        | 32         |
|             | <i>Corso per diploma</i> .                                                           | 350                         | »        | 350         | 72         | »        | 72         | 101        | »        | 101        | 96         | »        | 96         |
| 6           | Ostetricia minore . .                                                                | 167                         | »        | 167         | 92         | »        | 92         | 75         | »        | 75         | »          | »        | »          |
|             | <b>TOTALI . . .</b>                                                                  | <b>2938</b>                 | <b>4</b> | <b>2942</b> | <b>877</b> | <b>4</b> | <b>881</b> | <b>821</b> | <b>»</b> | <b>821</b> | <b>529</b> | <b>»</b> | <b>529</b> |

Nel totale non sono compresi gli studenti inseriti alla R. Scuola di applicazione per gli conto quando si facciano raffronti statistici colle altre università. — Fra i primi frequentarono le lezioni di zoologia, anatomia comparata, botanica, fisiologia, fisica e chimica 44 studenti. — Non

DI CORSO NELLE SINGOLE FACOLTÀ  
 scolastico 1905-906.

| Anno 4°        |               |              | Anno 5°        |               |              | Anno 6°        |               |              | DONNE<br>comprese nelle colonne precedenti |         |         |         |         |         |        |
|----------------|---------------|--------------|----------------|---------------|--------------|----------------|---------------|--------------|--------------------------------------------|---------|---------|---------|---------|---------|--------|
| Studenti<br>15 | Uditori<br>16 | TOTALE<br>17 | Studenti<br>18 | Uditori<br>19 | TOTALE<br>20 | Studenti<br>21 | Uditori<br>22 | TOTALE<br>23 | 1° Anno                                    | 2° Anno | 3° Anno | 4° Anno | 5° Anno | 6° Anno | TOTALE |
| 213            | »             | 213          | »              | »             | »            | »              | »             | »            | 2                                          | »       | 1       | »       | »       | »       | 3      |
| 213            | »             | 213          | »              | »             | »            | »              | »             | »            | 2                                          | »       | 1       | »       | »       | »       | 3      |
| »              | »             | »            | »              | »             | »            | »              | »             | »            | »                                          | »       | »       | »       | »       | »       | »      |
| 77             | »             | 77           | 82             | »             | 82           | 114            | »             | 114          | 6                                          | 2       | 1       | 1       | 1       | 1       | 12     |
| 46             | »             | 46           | »              | »             | »            | »              | »             | »            | 9                                          | 8       | 11      | 7       | »       | »       | 35     |
| 15             | »             | 15           | »              | »             | »            | »              | »             | »            | 6                                          | 6       | 5       | 2       | »       | »       | 19     |
| 2              | »             | 2            | »              | »             | »            | »              | »             | »            | »                                          | »       | »       | 1       | »       | »       | 1      |
| 24             | »             | 24           | »              | »             | »            | »              | »             | »            | »                                          | »       | 1       | 1       | »       | »       | 2      |
| 5              | »             | 5            | »              | »             | »            | »              | »             | »            | 1                                          | 2       | 5       | 3       | »       | »       | 11     |
| »              | »             | »            | »              | »             | »            | »              | »             | »            | 2                                          | »       | »       | »       | »       | »       | 2      |
| 47             | 1             | 48           | »              | »             | »            | »              | »             | »            | 14                                         | 6       | 5       | 5       | »       | »       | 30     |
| 24             | »             | 24           | »              | »             | »            | »              | »             | »            | 14                                         | 6       | 5       | 3       | »       | »       | 28     |
| 23             | 1             | 24           | »              | »             | »            | »              | »             | »            | »                                          | »       | »       | 2       | »       | »       | 2      |
| »              | »             | »            | »              | »             | »            | »              | »             | »            | 45                                         | 34      | »       | »       | »       | »       | 79     |
| 111            | »             | 111          | 20             | »             | 20           | »              | »             | »            | 4                                          | 14      | 14      | 13      | 2       | »       | 47     |
| 34             | »             | 30           | 20             | »             | 20           | »              | »             | »            | 2                                          | 2       | 2       | 1       | 2       | »       | 9      |
| 81             | »             | 81           | »              | »             | »            | »              | »             | »            | 2                                          | 12      | 12      | 12      | »       | »       | 38     |
| »              | »             | »            | »              | »             | »            | »              | »             | »            | 92                                         | 75      | »       | »       | »       | »       | 167    |
| 495            | »             | 495          | 102            | »             | 102          | 114            | »             | 114          | 172                                        | 139     | 32      | 26      | 3       | 1       | 373    |

ingegneri, nè quelli iscritti alla R. Scuola Superiore di medicina veterinaria: del che va tenuto lezion di geodesia teoretica e di meccanica razionale 146 studenti. Dei secondi frequentarono le lezioni pure compresi gli studenti fuori corso in numero di 312.

## NUMERO DEGLI INSCRITTI AI VARI ANNI

nell'anno

NB. Il presente quadro comprende gli iscritti a tutto il 45 gennaio 1907.

| N° D'ORDINE | FACOLTÀ<br>e<br>SCUOLE                                                            | INSCRITTI<br>per ogni corso |         |        | Anno 1°  |         |        | Anno 2°  |         |        | Anno 3°  |         |        |
|-------------|-----------------------------------------------------------------------------------|-----------------------------|---------|--------|----------|---------|--------|----------|---------|--------|----------|---------|--------|
|             |                                                                                   | Studenti                    | Uditori | TOTALE | Studenti | Uditori | TOTALE | Studenti | Uditori | TOTALE | Studenti | Uditori | TOTALE |
|             |                                                                                   | 3                           | 4       | 5      | 6        | 7       | 8      | 9        | 10      | 11     | 12       | 13      | 14     |
| 1           | Giurisprudenza . . . .                                                            | 964                         | »       | 964    | 243      | »       | 243    | 245      | »       | 245    | 234      | »       | 234    |
|             | Divisi come segue:                                                                |                             |         |        |          |         |        |          |         |        |          |         |        |
|             | <i>Laurea in giurispr.</i>                                                        | 913                         | »       | 913    | 220      | »       | 220    | 217      | »       | 217    | 234      | »       | 234    |
|             | <i>Notariato e procura</i>                                                        | 51                          | »       | 51     | 23       | »       | 23     | 28       | »       | 28     | »        | »       | »      |
| 2           | Medicina e chirurgia                                                              | 441                         | »       | 441    | 51       | »       | 51     | 87       | »       | 87     | 90       | »       | 90     |
| 3           | Scienze fisiche, mate-<br>matiche e naturali .                                    | 371                         | 1       | 372    | 86       | 1       | 87     | 179      | »       | 179    | 58       | »       | 58     |
|             | Divisi come segue:                                                                |                             |         |        |          |         |        |          |         |        |          |         |        |
|             | <i>Laurea in matemat.</i>                                                         | 68                          | 1       | 69     | 9        | 1       | 10     | 12       | »       | 12     | 29       | »       | 29     |
|             | » <i>in fisica . . .</i>                                                          | »                           | »       | »      | »        | »       | »      | »        | »       | »      | »        | »       | »      |
|             | » <i>in chimica . .</i>                                                           | 61                          | »       | 61     | 16       | »       | 16     | 12       | »       | 12     | 17       | »       | 17     |
|             | » <i>in scienze<br/>    naturali . . . . .</i>                                    | 37                          | »       | 37     | 4        | »       | 4      | 7        | »       | 7      | 12       | »       | 12     |
|             | <i>Licenza in scienze<br/>    matemat. e fisiche<br/>    per ingegneria . . .</i> | 205                         | »       | 205    | 57       | »       | 57     | 148      | »       | 148    | »        | »       | »      |
| 4           | Lettere e filosofia . .                                                           | 151                         | 3       | 154    | 37       | 3       | 40     | 36       | »       | 36     | 32       | »       | 32     |
|             | Divisi come segue:                                                                |                             |         |        |          |         |        |          |         |        |          |         |        |
|             | <i>Laurea in lettere .</i>                                                        | 129                         | 3       | 132    | 36       | 3       | 39     | 35       | »       | 35     | 30       | »       | 30     |
|             | » <i>in filosofia . .</i>                                                         | 22                          | »       | 22     | 1        | »       | 1      | 1        | »       | 1      | 2        | »       | 2      |
|             | <i>Corso di perfez. licen-<br/>    ziati Scuole Norm.</i>                         | 226                         | »       | 226    | 136      | »       | 136    | 90       | »       | 90     | »        | »       | »      |
| 5           | Farmacia . . . . .                                                                | 429                         | »       | 429    | 109      | »       | 109    | 95       | »       | 95     | 127      | »       | 127    |
|             | Divisi come segue:                                                                |                             |         |        |          |         |        |          |         |        |          |         |        |
|             | <i>Corso per laurea . .</i>                                                       | 133                         | »       | 133    | 23       | »       | 23     | 23       | »       | 23     | 32       | »       | 32     |
|             | » <i>per diploma . .</i>                                                          | 296                         | »       | 296    | 86       | »       | 86     | 72       | »       | 72     | 95       | »       | 95     |
| 6           | Ostetricia minore . .                                                             | 144                         | »       | 144    | 68       | »       | 68     | 76       | »       | 76     | »        | »       | »      |
|             | TOTALI . . .                                                                      | 2726                        | 4       | 2730   | 730      | 4       | 734    | 808      | »       | 808    | 541      | »       | 541    |

Nel totale non sono compresi gli studenti iscritti alla R. Scuola di applicazione per gli  
 conto quando si facciano raffronti statistici colle altre università. — Fra i primi frequentano le  
 comparata, botanica, fisiologia, fisica e chimica 48 studenti. — Non sono pure compresi gli

# DI CORSO NELLE SINGOLE FACOLTÀ

scolastico 1906-1907.

| Anno 4°  |         |        | Anno 5°  |         |        | Anno 6°  |         |        | DONNE<br>comprese nelle colonne precedenti |         |         |         |         |         |        |
|----------|---------|--------|----------|---------|--------|----------|---------|--------|--------------------------------------------|---------|---------|---------|---------|---------|--------|
| Studenti | Uditori | TOTALE | Studenti | Uditori | TOTALE | Studenti | Uditori | TOTALE | 1° Anno                                    | 2° Anno | 3° Anno | 4° Anno | 5° Anno | 6° Anno | TOTALE |
| 15       | 16      | 17     | 18       | 19      | 20     | 21       | 22      | 23     |                                            |         |         |         |         |         |        |
| 242      | »       | 242    | »        | »       | »      | »        | »       | »      | »                                          | 2       | »       | 1       | »       | »       | 3      |
| 242      | »       | 242    | »        | »       | »      | »        | »       | »      | »                                          | 2       | »       | 1       | »       | »       | 3      |
| »        | »       | »      | »        | »       | »      | »        | »       | »      | »                                          | »       | »       | »       | »       | »       | »      |
| 66       | »       | 66     | 78       | »       | 78     | 69       | »       | 69     | 6                                          | 6       | 2       | 1       | 1       | 1       | 17     |
| 48       | »       | 48     | »        | »       | »      | »        | »       | »      | 8                                          | 9       | 9       | 12      | »       | »       | 38     |
| 18       | »       | 18     | »        | »       | »      | »        | »       | »      | 4                                          | 6       | 6       | 6       | »       | »       | 22     |
| »        | »       | »      | »        | »       | »      | »        | »       | »      | »                                          | »       | »       | »       | »       | »       | »      |
| 16       | »       | 16     | »        | »       | »      | »        | »       | »      | 1                                          | »       | »       | 1       | »       | »       | 2      |
| 14       | »       | 14     | »        | »       | »      | »        | »       | »      | 3                                          | 1       | 3       | 5       | »       | »       | 12     |
| »        | »       | »      | »        | »       | »      | »        | »       | »      | »                                          | 2       | »       | »       | »       | »       | 2      |
| 46       | »       | 46     | »        | »       | »      | »        | »       | »      | 10                                         | 12      | 6       | 9       | »       | »       | 37     |
| 28       | »       | 28     | »        | »       | »      | »        | »       | »      | 10                                         | 12      | 6       | 5       | »       | »       | 33     |
| 18       | »       | 18     | »        | »       | »      | »        | »       | »      | »                                          | »       | »       | 4       | »       | »       | 4      |
| »        | »       | »      | »        | »       | »      | »        | »       | »      | 100                                        | 42      | »       | »       | »       | »       | 142    |
| 74       | »       | 74     | 24       | »       | 24     | »        | »       | »      | 15                                         | 4       | 13      | 10      | 1       | »       | 43     |
| 31       | »       | 31     | 24       | »       | 24     | »        | »       | »      | 3                                          | 2       | 1       | 2       | 1       | »       | 9      |
| 43       | »       | 43     | »        | »       | »      | »        | »       | »      | 12                                         | 2       | 12      | 8       | »       | »       | 34     |
| »        | »       | »      | »        | »       | »      | »        | »       | »      | 68                                         | 76      | »       | »       | »       | »       | 144    |
| 476      | »       | 476    | 102      | »       | 102    | 69       | »       | 69     | 207                                        | 151     | 30      | 33      | 2       | 1       | 324    |

ingegneri, nè quegli iscritti alla R. Scuola Superiore di medicina veterinaria; del che va tenuto lezioni del 1° e 2° biennio 109 studenti. Dei secondi frequentano le lezioni di zoologia, anatomia studenti fuori corso in numero di 341.

**ESAMI SPECIALI**  
**dati nella Facoltà di giurisprudenza**  
**(1905-906).**

| MATERIE D'ESAME         | Inscritti | Presentatisi | PROMOSSI<br>con      |                        |                      |                          | TOTALI<br>dei promossi | Respinti | Osservazioni |
|-------------------------|-----------|--------------|----------------------|------------------------|----------------------|--------------------------|------------------------|----------|--------------|
|                         |           |              | pieni voti<br>e lode | pieni voti<br>assoluti | pieni voti<br>legali | approvazione<br>semplice |                        |          |              |
| Istituz. di dir. civile | 440       | 248          | 2                    | 17                     | 47                   | 166                      | 232                    | 16       |              |
| » » » rom..             | 523       | 249          | 2                    | 18                     | 54                   | 155                      | 229                    | 20       |              |
| Storia diritto rom..    | 502       | 271          | »                    | 3                      | 45                   | 216                      | 264                    | 7        |              |
| Statistica .....        | 411       | 231          | »                    | 11                     | 43                   | 177                      | 231                    | »        |              |
| Economia politica .     | 471       | 234          | »                    | 14                     | 58                   | 159                      | 231                    | 3        |              |
| Filosofia del diritto.  | 488       | 279          | »                    | 12                     | 50                   | 211                      | 273                    | 6        |              |
| Storia di dir. italiano | 419       | 193          | 4                    | 28                     | 50                   | 106                      | 188                    | 5        |              |
| Diritto canonico...     | 460       | 261          | 4                    | 25                     | 29                   | 191                      | 249                    | 12       |              |
| Procedura civ. e ord.   | 379       | 179          | 7                    | 19                     | 35                   | 109                      | 170                    | 9        |              |
| Diritto commerciale.    | 333       | 217          | 1                    | 34                     | 42                   | 136                      | 213                    | 4        |              |
| » civile.....           | 430       | 260          | 1                    | 29                     | 75                   | 150                      | 255                    | 5        |              |
| » romano ....           | 437       | 331          | »                    | 20                     | 127                  | 173                      | 320                    | 11       |              |
| » e proc.penale         | 350       | 236          | 2                    | 9                      | 34                   | 162                      | 207                    | 29       |              |
| » ammin. e sc.          | 311       | 164          | 2                    | 29                     | 34                   | 88                       | 153                    | 11       |              |
| » costituzion.          | 218       | 115          | »                    | 5                      | 12                   | 87                       | 104                    | 11       |              |
| » internazion.          | 373       | 236          | 2                    | 43                     | 63                   | 120                      | 228                    | 8        |              |
| Scienza delle finanze   | 442       | 232          | 1                    | 15                     | 41                   | 156                      | 213                    | 19       |              |
| Medicina legale....     | 117       | 69           | 1                    | 10                     | 12                   | 32                       | 55                     | 14       |              |
| Diritto industriale .   | 150       | 124          | 1                    | 24                     | 29                   | 68                       | 122                    | 2        |              |
| Contab. di Stato ..     | 121       | 84           | »                    | 20                     | 17                   | 47                       | 84                     | »        |              |
| Legislaz. giur. civ..   | 18        | 16           | 1                    | 6                      | 5                    | 4                        | 16                     | »        |              |
| Scienza sociale....     | 4         | 1            | »                    | »                      | »                    | 1                        | 1                      | »        |              |
| Esegesi delle fonti.    | 2         | 2            | 1                    | 1                      | »                    | »                        | 2                      | »        |              |
| Totali ..               | 7399      | 4232         | 32                   | 392                    | 902                  | 2714                     | 4040                   | 192      |              |



**ESAMI SPECIALI**  
**dati nella Facoltà di medicina e chirurgia**  
**(1905-906).**

| MATERIE D'ESAME                            | Inscritti   | Presentatisi | PROMOSSI<br>con      |                        |                      |                          | Totali<br>dei promossi | Respinti   | Osservazioni |
|--------------------------------------------|-------------|--------------|----------------------|------------------------|----------------------|--------------------------|------------------------|------------|--------------|
|                                            |             |              | pieni voti<br>e lode | pieni voti<br>assoluti | pieni voti<br>legali | approvazione<br>semplice |                        |            |              |
| Zoologia . . . . .                         | 120         | 96           | 5                    | 21                     | 20                   | 44                       | 90                     | 6          |              |
| Anatomia compar. .                         | 115         | 98           | 5                    | 11                     | 20                   | 56                       | 92                     | 6          |              |
| Chimica organica e<br>inorganica . . . . . | 75          | 69           | »                    | 5                      | 9                    | 43                       | 57                     | 12         |              |
| Fisica . . . . .                           | 130         | 113          | »                    | 19                     | 15                   | 53                       | 87                     | 26         |              |
| Botanica . . . . .                         | 115         | 92           | 3                    | 15                     | 20                   | 53                       | 91                     | 1          |              |
| Fisiologia . . . . .                       | 70          | 55           | 1                    | 3                      | 14                   | 27                       | 45                     | 10         |              |
| Patologia generale .                       | 99          | 98           | 1                    | 5                      | 14                   | 60                       | 80                     | 18         |              |
| Anatomia umana . .                         | 118         | 107          | 2                    | 6                      | 23                   | 45                       | 76                     | 31         |              |
| Materia medica . .                         | 90          | 76           | 1                    | 12                     | 8                    | 37                       | 58                     | 18         |              |
| Patologia medica . .                       | 102         | 93           | »                    | 14                     | 15                   | 49                       | 78                     | 15         |              |
| Anatomia patologica                        | 90          | 74           | »                    | 11                     | 11                   | 39                       | 61                     | 13         |              |
| Patologia chirurgica                       | 95          | 88           | »                    | 8                      | 16                   | 59                       | 83                     | 5          |              |
| Tecnica delle autops.                      | 94          | 78           | »                    | 5                      | 15                   | 47                       | 67                     | 11         |              |
| Medicina oper. e top.                      | 82          | 68           | »                    | 2                      | 20                   | 29                       | 51                     | 17         |              |
| Igiene . . . . .                           | 151         | 133          | »                    | 17                     | 23                   | 71                       | 111                    | 22         |              |
| Oculistica . . . . .                       | 96          | 87           | »                    | 6                      | 15                   | 41                       | 62                     | 25         |              |
| Clinica medica . . .                       | 131         | 118          | »                    | 4                      | 29                   | 59                       | 92                     | 26         |              |
| Id. chirurgica . .                         | 112         | 94           | »                    | 10                     | 24                   | 42                       | 76                     | 18         |              |
| Id. psichiatrica .                         | 130         | 106          | »                    | 7                      | 23                   | 61                       | 91                     | 15         |              |
| Id. ostetrica . .                          | 112         | 95           | »                    | 17                     | 24                   | 47                       | 88                     | 5          |              |
| Id. dermosifilop.                          | 115         | 100          | »                    | 16                     | 34                   | 40                       | 90                     | 10         |              |
| Medicina legale . .                        | 105         | 92           | »                    | 9                      | 25                   | 48                       | 82                     | 10         |              |
| <b>Totali . . .</b>                        | <b>2347</b> | <b>2028</b>  | <b>18</b>            | <b>223</b>             | <b>417</b>           | <b>1050</b>              | <b>1708</b>            | <b>320</b> |              |

**ESAMI SPECIALI**  
**dati nella Facoltà di filosofia e lettere**  
**(1905-906).**

| MATERIE D'ESAME                            | Inscritti  | Presentatisi | PROMOSSI<br>con      |                        |                      |                          | TOTALI<br>dei promossi | Respinti  | Osservazioni |
|--------------------------------------------|------------|--------------|----------------------|------------------------|----------------------|--------------------------|------------------------|-----------|--------------|
|                                            |            |              | pieni voti<br>e lode | pieni voti<br>assoluti | pieni voti<br>legali | approvazione<br>semplice |                        |           |              |
| Geografia .....                            | 47         | 32           | 1                    | 15                     | 12                   | 4                        | 32                     | »         |              |
| Grammat. greca elat.                       | 42         | 27           | 3                    | 3                      | 7                    | 12                       | 25                     | 2         |              |
| Filosofia teoretica ..                     | 55         | 46           | 1                    | 7                      | 18                   | 18                       | 44                     | 2         |              |
| Glottologia.....                           | 65         | 37           | 7                    | 3                      | 8                    | 16                       | 34                     | 3         |              |
| Letteratura italiana.                      | 36         | 26           | »                    | 3                      | 7                    | 14                       | 24                     | 2         |              |
| Letteratura latina ..                      | 42         | 24           | »                    | 1                      | 4                    | 16                       | 21                     | 3         |              |
| Letteratura greca ..                       | 34         | 30           | »                    | 4                      | 8                    | 14                       | 26                     | 4         |              |
| Storia antica.....                         | 63         | 32           | »                    | 2                      | 8                    | 16                       | 26                     | 6         |              |
| Storia moderna.....                        | 33         | 22           | 1                    | 1                      | 4                    | 12                       | 18                     | 4         |              |
| Archeologia.....                           | 18         | 9            | »                    | 4                      | 3                    | 2                        | 9                      | »         |              |
| Storia della filosofia                     | 42         | 27           | 1                    | 5                      | 6                    | 12                       | 24                     | 3         |              |
| Letterature neolatine                      | 34         | 26           | »                    | 1                      | 4                    | 16                       | 21                     | 5         |              |
| Filosofia morale....                       | 24         | 8            | »                    | 3                      | 1                    | 4                        | 8                      | »         |              |
| Pedagogia .....                            | 20         | 13           | »                    | 4                      | 6                    | 3                        | 13                     | »         |              |
| Fisiologia umana...                        | 19         | 14           | 1                    | 3                      | 1                    | 8                        | 13                     | 1         |              |
| Lingue semitiche...                        | »          | »            | »                    | »                      | »                    | »                        | »                      | »         |              |
| Persiano e Sanscrito.                      | 3          | 3            | 1                    | 1                      | 1                    | »                        | 3                      | »         |              |
| Egittologia.....                           | »          | »            | »                    | »                      | »                    | »                        | »                      | »         |              |
| Prove scritte per li-<br>cenza e laurea... | 1          | 1            | »                    | »                      | 1                    | »                        | 1                      | »         |              |
| Corsi liberi .....                         | 12         | 7            | »                    | »                      | 1                    | 5                        | 6                      | 1         |              |
| Esami di uditori ...                       | 3          | 3            | »                    | 2                      | »                    | 1                        | 3                      | »         |              |
| <b>Totali...</b>                           | <b>593</b> | <b>387</b>   | <b>16</b>            | <b>62</b>              | <b>100</b>           | <b>173</b>               | <b>351</b>             | <b>36</b> |              |

**ESAMI SPECIALI**  
 DATI NELLA  
**Facoltà di scienze fisiche, matematiche e naturali**  
**(1905-906).**

| MATERIE D'ESAME        | Inscritti | Presentatisi | PROMOSSI<br>con      |                        |                      |                          | TOTALI<br>dei promossi | Respinti | Osservazioni |
|------------------------|-----------|--------------|----------------------|------------------------|----------------------|--------------------------|------------------------|----------|--------------|
|                        |           |              | pieni voti<br>e lode | pieni voti<br>assoluti | pieni voti<br>legali | approvazione<br>semplice |                        |          |              |
| Algebra.....           | 247       | 173          | »                    | 6                      | 16                   | 123                      | 145                    | 28       |              |
| Geometria analitica..  | 346       | 145          | »                    | 3                      | 18                   | 112                      | 133                    | 12       |              |
| Geometria proiettiva   | 332       | 207          | »                    | 9                      | 20                   | 101                      | 130                    | 77       |              |
| Chimica.....           | 507       | 184          | »                    | 16                     | 18                   | 92                       | 126                    | 58       |              |
| Fisica.....            | 267       | 105          | »                    | 12                     | 8                    | 63                       | 83                     | 22       |              |
| Calcolo.....           | 162       | 116          | »                    | 7                      | 15                   | 72                       | 94                     | 22       |              |
| Mineralogia.....       | 203       | 124          | »                    | 2                      | 14                   | 83                       | 99                     | 25       |              |
| Geometria descrittiva  | 192       | 111          | 2                    | 3                      | 10                   | 66                       | 81                     | 30       |              |
| Disegno d'orn. e arch. | 109       | 85           | 2                    | 9                      | 12                   | 59                       | 82                     | 3        |              |
| Geologia.....          | 40        | 32           | 2                    | 2                      | 15                   | 11                       | 30                     | 2        |              |
| Botanica.....          | 52        | 22           | »                    | 3                      | 4                    | 14                       | 21                     | 1        |              |
| Zoologia.....          | 34        | 12           | »                    | 5                      | »                    | 7                        | 12                     | »        |              |
| Anatomia comparata     | 35        | 12           | »                    | 5                      | »                    | 7                        | 12                     | »        |              |
| Meccanica razionale.   | 24        | 10           | »                    | »                      | 3                    | 3                        | 6                      | 4        |              |
| Meccanica superiore.   | 2         | 1            | »                    | »                      | 1                    | »                        | 1                      | »        |              |
| Geodesia.....          | 35        | 14           | »                    | 1                      | 5                    | 4                        | 10                     | 4        |              |
| Fisica-matematica ..   | 8         | 4            | »                    | »                      | 1                    | 2                        | 3                      | 1        |              |
| Astronomia.....        | 10        | 7            | 1                    | »                      | 1                    | 3                        | 5                      | 2        |              |
| Geometria superiore    | 8         | 3            | »                    | »                      | 1                    | 2                        | 3                      | »        |              |
| Analisi superiore ...  | 9         | 5            | »                    | »                      | 2                    | 2                        | 4                      | 1        |              |
| Disegno a mano libera  | 8         | 4            | 1                    | »                      | 1                    | 2                        | 4                      | »        |              |
| Paleontologia.....     | 8         | 5            | 1                    | 2                      | 1                    | 1                        | 5                      | »        |              |
| Chimica agraria ....   | 7         | 6            | »                    | 1                      | 1                    | 4                        | 6                      | »        |              |
| Chimica-fisica .....   | 36        | 25           | »                    | 2                      | 4                    | 13                       | 19                     | 6        |              |
| Chimica farmaceutica   | 40        | 21           | »                    | 6                      | 3                    | 10                       | 19                     | 2        |              |
| Matematica p. chimici  | 38        | 14           | »                    | 1                      | 2                    | 8                        | 11                     | 3        |              |
| Esami su corsi liberi  | 10        | 5            | »                    | 3                      | »                    | 2                        | 5                      | »        |              |
| Esami di uditori ...   | 1         | 1            | »                    | »                      | »                    | 1                        | 1                      | »        |              |
| Totali...              | 2770      | 1453         | 9                    | 98                     | 176                  | 867                      | 1150                   | 303      |              |

ESAMI SPECIALI  
dati nella Scuola di farmacia  
(1905-906).

| MATERIE D'ESAME     | Inscritti | Presentatisi | PROMOSSI<br>con      |                        |                      |                          | TOTALI<br>dei promossi | Respinti | Osservazioni |
|---------------------|-----------|--------------|----------------------|------------------------|----------------------|--------------------------|------------------------|----------|--------------|
|                     |           |              | pieni voti<br>e lode | pieni voti<br>assoluti | pieni voti<br>legali | approvazione<br>semplice |                        |          |              |
| Chimica .....       | 200       | 124          | »                    | 13                     | 10                   | 63                       | 86                     | 38       |              |
| Fisica .....        | 130       | 111          | »                    | 8                      | 6                    | 66                       | 80                     | 31       |              |
| Botanica.....       | 201       | 119          | 4                    | 5                      | 24                   | 73                       | 106                    | 13       |              |
| Mineralogia.....    | 140       | 100          | »                    | 1                      | 14                   | 56                       | 71                     | 29       |              |
| Geologia.....       | 2         | 1            | »                    | »                      | »                    | »                        | »                      | 1        |              |
| Zoologia.....       | 43        | 38           | 1                    | 9                      | 7                    | 16                       | 33                     | 5        |              |
| Materia medica .... | 110       | 96           | »                    | 6                      | 20                   | 54                       | 80                     | 16       |              |
| Chimica farmaceut.. | 205       | 192          | 11                   | 39                     | 40                   | 77                       | 167                    | 25       |              |
| Corsi liberi .....  | 15        | 8            | 1                    | 3                      | 3                    | 1                        | 8                      | »        |              |
| Totali...           | 1046      | 789          | 17                   | 84                     | 124                  | 406                      | 631                    | 158      |              |

ESAMI SPECIALI  
 dati nelle varie Facoltà  
 (1905-906).

RIASSUNTO GENERALE

| FACOLTÀ<br>o<br>SCUOLA                                | Inscritti | Presentatisi | PROMOSSI<br>con      |                        |                      |                          | TOTALI<br>dei promossi | Respinti | Osservazioni |
|-------------------------------------------------------|-----------|--------------|----------------------|------------------------|----------------------|--------------------------|------------------------|----------|--------------|
|                                                       |           |              | pieni voti<br>e lode | pieni voti<br>assoluti | pieni voti<br>legali | approvazione<br>semplice |                        |          |              |
| Giurisprudenza . . . . .                              | 7399      | 4232         | 32                   | 392                    | 902                  | 2714                     | 4040                   | 192      |              |
| Medicina e chirurgia . .                              | 2347      | 2028         | 18                   | 223                    | 417                  | 1050                     | 1708                   | 320      |              |
| Filosofia e lettere. . . .                            | 593       | 387          | 16                   | 62                     | 100                  | 173                      | 351                    | 36       |              |
| Scienze fisiche, matema-<br>tiche e naturali. . . . . | 2770      | 1453         | 9                    | 98                     | 176                  | 867                      | 1150                   | 303      |              |
| Farmacia . . . . .                                    | 1046      | 789          | 17                   | 84                     | 124                  | 406                      | 631                    | 158      |              |
| Totali . . . . .                                      | 14155     | 8889         | 92                   | 859                    | 1719                 | 5210                     | 7880                   | 1009     |              |

ESAMI DI LAUREA E DI DIPLOMA  
dati nelle varie Facoltà  
(1905-906).

| FACOLTÀ<br>e<br>SCUOLE                            | Inscritti | Presentatisi | PROMOSSI<br>con      |                        |                      |                          | TOTALI<br>dei promossi | Respinti | Osservazioni |
|---------------------------------------------------|-----------|--------------|----------------------|------------------------|----------------------|--------------------------|------------------------|----------|--------------|
|                                                   |           |              | pieni voti<br>e lode | pieni voti<br>assoluti | pieni voti<br>legali | approvazione<br>semplice |                        |          |              |
| Giurisprudenza . . .                              | 234       | 194          | 5                    | 8                      | 57                   | 124                      | 194                    | »        |              |
| Medicina e chirurgia                              | 92        | 81           | »                    | 7                      | 26                   | 47                       | 80                     | 1        |              |
| Filosofia e lettere .                             | 41        | 32           | »                    | 4                      | 8                    | 18                       | 30                     | 2        |              |
| <i>Laurea in lettere . .</i>                      | 25        | 20           | »                    | 2                      | 4                    | 13                       | 19                     | 1        |              |
| » <i>in filosofia . . .</i>                       | 16        | 12           | »                    | 2                      | 4                    | 5                        | 11                     | 1        |              |
| Scienze fisiche, mate-<br>matiche e naturali.     | 57        | 31           | »                    | 4                      | 10                   | 13                       | 27                     | 4        |              |
| <i>Laurea in matemat.</i>                         | 3         | 2            | »                    | »                      | 1                    | 1                        | 2                      | »        |              |
| » <i>in fisica . . .</i>                          | 3         | 2            | »                    | »                      | »                    | 2                        | 2                      | »        |              |
| » <i>in chimica . . .</i>                         | 46        | 33           | »                    | 1                      | 9                    | 19                       | 29                     | 4        |              |
| » <i>in scienze nat.</i>                          | 5         | 4            | »                    | 3                      | »                    | 1                        | 4                      | »        |              |
| Farmacia:                                         |           |              |                      |                        |                      |                          |                        |          |              |
| <i>Laurea in chimica<br/>e farmacia . . . . .</i> | 27        | 27           | »                    | 4                      | 12                   | 11                       | 27                     | »        |              |
| <i>Diploma in farmacia</i>                        | 78        | 78           | 3                    | 10                     | 19                   | 46                       | 78                     | »        |              |
| Totali . . .                                      | 529       | 443          | 8                    | 37                     | 132                  | 259                      | 436                    | 7        |              |

ESAMI TEORICI E PRATICI  
 dati nelle Scuole di ostetricia  
 (1905-906).

| SCUOLE             | Inscritte  | Presentatesi | PROMOSSE<br>con      |                        |                      |                          | TOTALI<br>delle promosse | Respinte  | Osservazioni |
|--------------------|------------|--------------|----------------------|------------------------|----------------------|--------------------------|--------------------------|-----------|--------------|
|                    |            |              | pieni voti<br>e lode | pieni voti<br>assoluti | pieni voti<br>legali | approvazione<br>semplice |                          |           |              |
| <b>TORINO</b>      |            |              |                      |                        |                      |                          |                          |           |              |
| Esame teorico..... | 59         | 57           | 1                    | 4                      | 16                   | 29                       | 50                       | 7         |              |
| Esame pratico..... | 72         | 70           | »                    | 7                      | 29                   | 27                       | 63                       | 7         |              |
|                    | <b>131</b> | <b>127</b>   | <b>1</b>             | <b>11</b>              | <b>45</b>            | <b>56</b>                | <b>113</b>               | <b>14</b> |              |
| <b>NOVARA</b>      |            |              |                      |                        |                      |                          |                          |           |              |
| Esame teorico..... | 22         | 22           | »                    | 6                      | 6                    | 10                       | 22                       | »         |              |
| Esame pratico..... | 15         | 15           | »                    | 3                      | 5                    | 7                        | 15                       | »         |              |
|                    | <b>37</b>  | <b>37</b>    | <b>»</b>             | <b>9</b>               | <b>11</b>            | <b>17</b>                | <b>37</b>                | <b>»</b>  |              |
| <b>VERCELLI</b>    |            |              |                      |                        |                      |                          |                          |           |              |
| Esame teorico..... | 7          | 7            | »                    | 1                      | 3                    | 3                        | 7                        | »         |              |
| Esame pratico..... | 9          | 9            | »                    | 2                      | 4                    | 3                        | 9                        | »         |              |
|                    | <b>16</b>  | <b>16</b>    | <b>»</b>             | <b>3</b>               | <b>7</b>             | <b>6</b>                 | <b>16</b>                | <b>»</b>  |              |
| Totali...          | <b>184</b> | <b>180</b>   | <b>1</b>             | <b>23</b>              | <b>63</b>            | <b>79</b>                | <b>166</b>               | <b>14</b> |              |

## DISPENSE DALLE TASSE

| FACOLTÀ<br>e<br>SCUOLE                        | NUMERO DEGLI STUDENTI E INDICA |         |            |         |               |         |
|-----------------------------------------------|--------------------------------|---------|------------|---------|---------------|---------|
|                                               | IMMATRICOLAZIONE               |         | ISCRIZIONE |         | SOPRAT. ESAME |         |
|                                               | Num.                           | Somma   | Num.       | Somma   | Num.          | Somma   |
| Giurisprudenza. . . .                         | 11                             | 487 50  | 80         | 14410 » | 80            | 1530 »  |
| Medicina e chirurgia                          | 8                              | 412 50  | 55         | 6885 »  | 55            | 970 11  |
| Filosofia e lettere. .                        | 11                             | 540 »   | 23         | 2407 50 | 23            | 370 »   |
| Scienze fisiche, mate-<br>matiche e naturali. | 23                             | 975 »   | 51         | 4995 »  | 51            | 705 »   |
| Farmacia . . . . .                            | 3                              | 107 50  | 22         | 1837 50 | 30            | 432 50  |
| Corso perfez. licenza<br>Scuole normali . . . | —                              | —       | 9          | 225 »   | 9             | 45 »    |
| TOTALI . . . . .                              | 56                             | 2522 50 | 240        | 30760 » | 248           | 4052 61 |



## — SUSSIDI (1905-906).

| ZIONE DELLE TASSE |        |          | SOMME CONCESSE<br>in sussidio sul fondo<br>Balbo, Bracco e Martini<br>di L. 2162,32 annue |                        | Osservazioni                                                                                                                         |
|-------------------|--------|----------|-------------------------------------------------------------------------------------------|------------------------|--------------------------------------------------------------------------------------------------------------------------------------|
| DIPLOMA           |        | TOTALI   | Numero<br>dei<br>sussidiati                                                               | Importo<br>dei sussidi |                                                                                                                                      |
| Num.              | Somma  |          |                                                                                           |                        |                                                                                                                                      |
| 22                | 1320 » | 17747 50 | 9                                                                                         | 795 »                  | Per notizie intorno alla<br>somma di L. 2162,32 che<br>si distribuisce annual-<br>mente in sussidi vedi la<br>tabella di p. 240-241. |
| 20                | 1200 » | 9467 61  | 5                                                                                         | 422 »                  |                                                                                                                                      |
| 8                 | 480 »  | 3797 50  | 7                                                                                         | 513 »                  |                                                                                                                                      |
| 10                | 600 »  | 7275 »   | 6                                                                                         | 359 »                  |                                                                                                                                      |
| 10                | 390 »  | 2767 50  | 1                                                                                         | 73 »                   |                                                                                                                                      |
| —                 | —      | 270 »    | —                                                                                         | —                      |                                                                                                                                      |
| 70                | 3990 » | 41325 11 | 28                                                                                        | 2162 »                 |                                                                                                                                      |

## TASSE PAGATE DAGLI STUDENTI

**Quote riscosse dai liberi docenti (1905-1906).**

| FACOLTÀ<br>e<br>SCUOLE                   | TASSE PAGATE DAGLI STUDENTI |            |         |           | SOMME PAGATE<br>ai liberi docenti delle<br>varie Facoltà |
|------------------------------------------|-----------------------------|------------|---------|-----------|----------------------------------------------------------|
|                                          | Immatricolazione            | Iscrizione | Diploma | TOTALI    |                                                          |
| Giurisprudenza . . . .                   | 16622 50                    | 164651 50  | 8980 »  | 190254 »  | } 38405 »                                                |
| Notariato e procura .                    | 1710 »                      | 9825 »     | 1100 »  | 12635 »   |                                                          |
| Medicina e chirurgia.                    | 6637 »                      | 58567 50   | 3600 »  | 68804 50  | 17684 »                                                  |
| Filosofia e lettere . .                  | 3175 »                      | 12146 »    | 2320 »  | 17641 »   | 1444 »                                                   |
| Scienze fisiche, matematiche e naturali. | 13535 »                     | 55255 50   | 1700 »  | 70490 50  | 6047 »                                                   |
| Farmacia (per laurea)                    | 2287 50                     | 12462 50   | 860 »   | 15610 »   | } 6342 »                                                 |
| Farmacia (per diploma)                   | 3575 »                      | 17270 86   | 1500 »  | 22345 86  |                                                          |
| Ostetricia . . . . .                     | 825 »                       | 2190 »     | 550 »   | 3565 »    | »                                                        |
| TOTALI . . .                             | 48367 »                     | 332368 86  | 20610 » | 401345 86 | 69922 »                                                  |

## CONGEDI

(anno scolastico 1905-906).

I congedi rilasciati furono 30 per la Facoltà di giurisprudenza, 35 per la Facoltà di medicina e chirurgia, 10 per quella di filosofia e lettere, 39 per quella di scienze, 29 per la scuola di farmacia.

I congedi ricevuti furono 36 per la Facoltà di giurisprudenza, 17 per la Facoltà di medicina e chirurgia, 3 per quella di filosofia e lettere, 22 per la Facoltà di scienze e 8 per la scuola di farmacia.

---

CONFIDENTIAL

The following information is being furnished to you for your information and guidance. It is to be used only for the purpose for which it is furnished and is not to be disseminated outside the agency to which it is furnished, nor is it to be used for any other purpose. This information is being furnished to you under the provisions of the Freedom of Information Act, 5 U.S.C. 552, and is being furnished to you in accordance with the provisions of the Act. It is being furnished to you in accordance with the provisions of the Act, and is being furnished to you in accordance with the provisions of the Act.

# PREMI E PREMIATI

## PREMI, BORSE

| N° d'ordine | DENOMINAZIONE            | Numero         | NATURA  | DESTINAZIONE                                                                         | AMMONTARE di ogni premio |
|-------------|--------------------------|----------------|---------|--------------------------------------------------------------------------------------|--------------------------|
| 1           | Balbo . . . . .          | 2              | Premio  | Studenti di tutte le Facoltà . .                                                     | 366 68                   |
| 2           | Bricco e Martini . .     | 3              | Id.     | Studenti in medicina, scienze e lettere.                                             | 200 »                    |
| 3           | Dionisio . . . . .       | 1 <sup>1</sup> | Id.     | Studenti del 1° anno di giurispr.                                                    | 250 »                    |
| 4           | Id. . . . .              | 1 <sup>1</sup> | Id.     | Id. 2° id.                                                                           | 250 »                    |
| 5           | Id. . . . .              | 1 <sup>1</sup> | Id.     | Id. 3° id.                                                                           | 250 »                    |
| 6           | Id. . . . .              | 1 <sup>1</sup> | Id.     | Id. 4° id.                                                                           | 350 »                    |
| 7           | Id. . . . .              | 1              | Id.     | Laureati in giurisprudenza nella università di Torino.                               | 2,400 »                  |
| 8           | Sperino . . . . .        | 1              | Id.     | Laureati in medicina e chirurgia                                                     | 500 »                    |
| 9           | Pacchiotti . . . . .     | 3              | Id.     | Studenti di medicina del 1°, 2° e 3° biennio.                                        | 500 »                    |
| 10          | Torre . . . . .          | 1              | Id.     | Studenti del 4° anno di medicina                                                     | 600 »                    |
| 11          | Ferrati . . . . .        | 1              | Borsa   | Studenti di matematica pura che conseguirono la licenza.                             | 800 »                    |
| 12          | Passaglia . . . . .      | 1              | Premio  | Studenti di lettere o di filosofia                                                   | 1,000 »                  |
| 13          | Bonino . . . . .         | 1              | Id.     | Allievi del Collegio delle Province laureati in medicina.                            | 500 »                    |
| 14          | Schina . . . . .         | 2              | Id.     | Studenti del 6° anno di medicina                                                     | 600 »                    |
| 15          | Vallauri . . . . .       | 1              | Id.     | Studenti dell' università di Torino                                                  | 500 »                    |
| 16          | Fubini . . . . .         | 1              | Id.     | Studenti di medicina e chirurgia o laureati in detta Facoltà da non più di tre anni. | 1,000 »                  |
| 17          | Balbo, Bricco e Martini. | »              | Sussidi | Studenti delle diverse Facoltà e della Scuola di farmacia                            | 2,162 32                 |

(1) Possono essere portati a due per ciascun anno a norma del testamento Dionisio quando non

## E SUSSIDI.

| PERIODO<br>del<br>conferimento | MODALITÀ DEL CONFERIMENTO                                                                                                        | DECRETI<br>di fondazione                    |
|--------------------------------|----------------------------------------------------------------------------------------------------------------------------------|---------------------------------------------|
| Ogni anno                      | Condizioni disagiate, voti negli esami dell'anno antecedente ed interrogatorio sulle varie materie d'iscriz. dell'anno in corso. | R. Biglietto 28 aprile 1838.                |
| Id.                            | Idem . . . . .                                                                                                                   | RR. PP. 11 febbraio 1843 e 14 ottobre 1845. |
| Id.                            | Per esame orale . . . . .                                                                                                        | RR. Decreti 25 marzo e 15 luglio 1880.      |
| Id.                            | Idem . . . . .                                                                                                                   | Idem                                        |
| Id.                            | Idem . . . . .                                                                                                                   | Idem                                        |
| Id.                            | Idem . . . . .                                                                                                                   | Idem                                        |
| Ogni triennio                  | Dissertazione scritta in latino su tema di diritto romano designato.                                                             | Idem                                        |
| Ogni anno                      | Voti nell'esame di laurea . . . . .                                                                                              | È conferito dalla R. Accademia di Medicina. |
| Id.                            | Voti negli esami su tutte le materie obbligatorie. — Per il 3° biennio anche il voto dell'esame di laurea.                       | È conferito dal Municipio di Torino.        |
| Id.                            | Condizioni disagiate e voti negli esami del 1° triennio.                                                                         | R. Decreto 16 giugno 1887.                  |
| Ogni biennio                   | Voti negli esami del 1° biennio con una media non inferiore agli $\frac{8}{10}$                                                  | R. Decreto 24 maggio 1888.                  |
| Ogni anno                      | Moralità cristiana e distinzione negli studi                                                                                     | R. Decreto 24 giugno 1888.                  |
| Id.                            | Voti nell'esame di laurea . . . . .                                                                                              | R. Decreto 2 luglio 1890.                   |
| Id.                            | Nascita nel comune di Carignano o sorteggio fra gli studenti regolarmente iscritti al 6° anno di medicina.                       | R. Decreto 15 gennaio 1893.                 |
| Id.                            | Nascita nel comune di Chiusa Pesio o di Cuneo.                                                                                   | R. Decreto 3 marzo 1898.                    |
| Ogni triennio                  | Miglior lavoro di materia medica . . . . .                                                                                       | R. Decreto 4 maggio 1899.                   |
| Ogni anno                      | Possono aspirarvi gli studenti che non furono dispensati dalle tasse solo per mancanza di qualche punto.                         | RR. PP. 11 febbraio 1843 e 14 ottobre 1845. |

sia stato conferito il premio triennale di L. 2400.

## VINCITORI DI PREMI

- Il 1° premio **Balbo** (L. 366,68) fu conferito alla studentessa Amalia Canaveri del 4° anno di scienze naturali (8 giugno 1906).
- Il 2° premio **Balbo** (L. 366,68) fu assegnato al signor Masserano Giovanni del 1° anno di giurisprudenza (8 giugno 1906).
- Il 1° premio **Bricco e Martini** di L. 200 fu assegnato al signor Francotto Ernesto del 4° anno di medicina (8 giugno 1906).
- Il 2° e 3° premio **Bricco e Martini** di L. 200 caduno furono divisi fra i signori Lantrua Antonio del 2° anno e Covino Anna del 4° anno di lettere in ragione di L. 150 ciascuno, e L. 100 al signor Sangiovanni Evaristo del 1° anno di lettere.
- Il 2° premio triennale **Dionisio**, maturato nel 1903 in L. 1600, fu conferito al dottor Emilio Ottolenghi (8 giugno 1906).
- Il premio annuale **Dionisio** per il primo anno di leggi (L. 250) fu assegnato agli studenti Begey Ernesto per L. 150 e Masserano Giovanni per L. 100 (8 giugno 1906).
- Il premio annuale **Dionisio** per il 2° anno (L. 250) fu conferito per L. 100 a Poddighe Enrico e per L. 75 caduno a Morandi Eugenio e Villa Angelo (8 giugno 1906).
- Il premio annuale **Dionisio** del 3° anno (L. 250) fu diviso in parti uguali fra i signori Garrone Giuseppe e Tea Giuseppe (8 giugno 1906).
- Il premio annuale **Dionisio** del 4° anno (L. 350) per L. 150 fu assegnato a Turola Jacopo e per L. 100 caduno a Costa Fausto e Martina Giuseppe (8 giugno 1906).
- Il premio **Sperino** (L. 500) fu conferito al dott. Campora Giuseppe (14 dicembre 1906).



- 
- Il premio **Pacchiotti** (L. 500) per gli studenti del 2° biennio di medicina e chirurgia fu assegnato allo studente **Franco Ernesto**.
- Il premio **Pacchiotti** (L. 500) per gli studenti del 3° biennio di medicina e chirurgia venne deliberato a favore del dottor **Giuseppe Solaro**.
- Il premio **Torre** (L. 600) per gli studenti di medicina e chirurgia, che sostennero tutti gli esami del 1° triennio, venne vinto dallo studente **Andruetto Ettore** (17 *dicembre* 1906).
- Il premio **Bonino** (L. 500) per i laureati in medicina e chirurgia, già allievi del Collegio delle Provincie, fu assegnato al dottor **Solaro Giuseppe**, predetto.
- I due premi **Schina** (L. 600 caduno) a favore degli studenti del 6° anno di medicina e chirurgia furono destinati agli studenti **Benso Antero** e **Minero Osvaldo** (21 *maggio* 1906).
- Il posto biennale di studio **Ferrati** di L. 400 annue fu conferito alla signorina **Mo Vittoria** del 3° anno di matematica (19 *gennaio* 1906).
- Il premio **Vallauri** (1906) venne conferito al signor **Mauro Pietro** del 5° anno di medicina (15 *gennaio* 1907).
-

Il primo fascicolo (n. 500) per gli anni del 1850  
 si contiene a cominciare da questa data  
 tutto l'anno  
 Il secondo fascicolo (n. 501) per gli anni del 1851  
 si contiene a cominciare da questa data  
 tutto l'anno  
 Il terzo fascicolo (n. 502) per gli anni del 1852  
 si contiene a cominciare da questa data  
 tutto l'anno  
 Il quarto fascicolo (n. 503) per gli anni del 1853  
 si contiene a cominciare da questa data  
 tutto l'anno  
 Il quinto fascicolo (n. 504) per gli anni del 1854  
 si contiene a cominciare da questa data  
 tutto l'anno  
 Il sesto fascicolo (n. 505) per gli anni del 1855  
 si contiene a cominciare da questa data  
 tutto l'anno  
 Il settimo fascicolo (n. 506) per gli anni del 1856  
 si contiene a cominciare da questa data  
 tutto l'anno  
 Il ottavo fascicolo (n. 507) per gli anni del 1857  
 si contiene a cominciare da questa data  
 tutto l'anno  
 Il nono fascicolo (n. 508) per gli anni del 1858  
 si contiene a cominciare da questa data  
 tutto l'anno  
 Il decimo fascicolo (n. 509) per gli anni del 1859  
 si contiene a cominciare da questa data  
 tutto l'anno  
 Il undicesimo fascicolo (n. 510) per gli anni del 1860  
 si contiene a cominciare da questa data  
 tutto l'anno  
 Il dodicesimo fascicolo (n. 511) per gli anni del 1861  
 si contiene a cominciare da questa data  
 tutto l'anno  
 Il tredicesimo fascicolo (n. 512) per gli anni del 1862  
 si contiene a cominciare da questa data  
 tutto l'anno  
 Il quattordicesimo fascicolo (n. 513) per gli anni del 1863  
 si contiene a cominciare da questa data  
 tutto l'anno  
 Il quindicesimo fascicolo (n. 514) per gli anni del 1864  
 si contiene a cominciare da questa data  
 tutto l'anno  
 Il sedicesimo fascicolo (n. 515) per gli anni del 1865  
 si contiene a cominciare da questa data  
 tutto l'anno  
 Il diciassettesimo fascicolo (n. 516) per gli anni del 1866  
 si contiene a cominciare da questa data  
 tutto l'anno  
 Il diciottesimo fascicolo (n. 517) per gli anni del 1867  
 si contiene a cominciare da questa data  
 tutto l'anno  
 Il diciannovesimo fascicolo (n. 518) per gli anni del 1868  
 si contiene a cominciare da questa data  
 tutto l'anno  
 Il ventesimo fascicolo (n. 519) per gli anni del 1869  
 si contiene a cominciare da questa data  
 tutto l'anno  
 Il ventesimo primo fascicolo (n. 520) per gli anni del 1870  
 si contiene a cominciare da questa data  
 tutto l'anno

LAUREATI E INSCRITTI

LAURENT W. LINSCHITZ

# LAUREATI E LICENZIATI

nell'anno scolastico 1905-906

## FACOLTÀ DI GIURISPRUDENZA <sup>(1)</sup>

### Laureati in giurisprudenza.

*Con pieni voti assoluti e lode.*

Civetta Grato, *Vicenza*.  
Falco Mario Salv., *Torino*.  
Jona Elio, *Cairo-Egitto*.  
Martina Giuseppe, *Torino*.  
Turola Jacopo, *Valmacca*. (A)

*Con pieni voti assoluti.*

Cattaneo Federico, *Torino*.  
Cavallerone di Caravana Felice,  
*Torino*.  
Giovannini Alberto, *Rovigo*.  
Martelli Italino, *Ronco Scrivia*.  
Ramoino Giovanni, *Oneglia*.  
Ravelli Maurizio, *Vercelli*.  
Taroni Italo Carlo, *Valle Lom*.  
Viola Giuseppe, *Pistolesa*.

*Con pieni voti legali.*

Alberico Vinc., *Romano C.* (A)  
Ambrosini Guido, *Vigevano*.  
Amerio Carlo, *Fossano*.  
Arduin Gaetano, *Alessandria*  
(*Egitto*).  
Bachi Emilio, *Torre Pellice*.  
Bacolla Vittorio, *Vercelli*.

Balzaretti Melch., *Palestro*. (A)  
Besta Carlo, *Torino*.  
Bezzi Alberto Pietro, *Salabue M.*  
Biava Pietro Giacinto, *Ivrea*.  
Bonnèt Augusto, *Guastalla*.  
Botto Aldo Luigi, *Broni*.  
Brusa Giovanni, *Torino*.  
Campana Giuseppe, *Palena*.  
Cappa Mario Antonio, *Torino*.  
Carasso Tullio, *Treviso*.  
Carena Felice Vittorio, *Torino*.  
Casalone Secondo, *Terruggia*.  
China Emanuel, *Trecale*. (A)  
Cornaggia - Medici - Castiglioni  
Gian Carlo, *Milano*.  
Costa Fausto Stefano, *Tortona*.  
Daneo Giulio Francesco, *Torino*.  
De Antonis Gaudenzio, *Intra*.  
De Lauso Umberto, *Torino*.  
Del Carretto Ernesto, *Fossano*.  
Dogliani Angelo, *Cuneo*.  
Fabiani Filippo Pio, *Nizza M.*  
Falcone Gaetano, *Novara*.  
Ferreri Massimo, *Barbania*.  
Foa Moise David, *Torino*.  
Gay Umberto, *Cuorgnè*.

(1) Con (A) si indicano i laureati che appartennero al Regio Collegio Carlo Alberto per gli studenti delle provincie.

- Ghezzi Enrico, *Provera*.  
 Gneco Alberto, *Tunisi*.  
 Lenti Cristoforo, *Capriata*.  
 Mamini Candido, *Cavour*.  
 Manera Paolo, *Alba*.  
 Marchese Eugenio, *Genova*.  
 Mariani Francesco, *Alessandria*.  
 Massa Saluzzo Ces., *Moncalieri*.  
 Mondo Carlo Luigi, *Montegrosso*.  
 Mongini Giulio, *Torino*.  
 Olmo Antonio, *Desano*.  
 Pagliuzzi Alessandro, *Alba*.  
 Parini Benedetto, *Torino*.  
 Passalacqua Felice, *Casi Gerola*.  
 Prestinari Alfredo, *Casalino*.  
 Rezzonico Antonio, *Gallarate*.  
 Rivera Angelo Ernesto, *Asti*.  
 Rizzi Guido Giov., *Carignano*.  
 Rocca Eugenio Paolo, *Torino*.  
 Rota Mario Carlo, *Casale Monf.*  
 Taccone Ettore, *Candia Lom.*  
 Treves Ettore, *Torino*.  
 Viglino Baldo Enrico, *Dogliani*.  
 Vigna Vinc. Carlo, *Marsiglia*.  
 Vinardi Alfredo, *Torino*.  
 Viola Serafino, *Borgoticino*.
- Con semplice approvazione.*
- Almici Agostino, *Conaglio*.  
 Arnaldi Alessandro, *Torino*.  
 Bajmi Achille, *Vigevano*.  
 Bellini dott. Emilio, *Torino*.  
 Benedetti Alfr., *Mondovì Breo*.  
 Beschi Aldo, *Castiglione delle Stiviere*.  
 Bianco-Crista Cosimo, *Torino*.  
 Billia Alessandro, *Torino*.  
 Bisio Cesare Filippo, *Camerino*.  
 Bizzarri Ezio, *Mantova*.  
 Bocelli Aless., *Ponte S. Pietro*.  
 Bolla Vittorio, *Susa*.  
 Bondonio Carlo, *Cuneo*.  
 Brunati Mario, *Torino*.  
 Bruni Pietro Giuseppe, *Chieri*.  
 Bruno Massimiliano, *Madonna dell'Olmo*.
- Cabiati Candido Gius., *Torino*.  
 Canetta Rossi Palermo, *Novara*.  
 Carabinelli Cosmo, *Garessio*.  
 Casalegno Ant., *Torino*.  
 Casone Gius., *Bassignana*.  
 Castelli Alcide, *Pallanza*.  
 Castelli Mario, *Chieri*.  
 Cattaneo Bartolomeo, *Novi*.  
 Cattaneo Mario, *Torino*.  
 Cavanna Costanzo, *Novara*.  
 Colla Ettore, *Agliè*.  
 Comizzoli Giov., *Pieve Milano*.  
 Conte Angelo, *Piea*.  
 Cortella Gerolamo, *Castelletto*.  
 Crotti di Costigliole, *Torino*.  
 Cuppini Emanuele, *Vercelli*.  
 Dal Covolo Augusto, *Feltre*.  
 Dalla Valle Eugenio, *Asti*.  
 Dapozzo Giacomo, *Savigliano*.  
 De Petro Cesare, *Roma*.  
 Del Conte Mario, *Voghera*.  
 Della Cella Serafino, *Bobbio*.  
 Denari Ansaldi, *Torino*.  
 Devecchi Luigi, *Casale Monf.*  
 Donna Ettore, *Torino*.  
 Dosssetto Umberto, *Torino*.  
 Farinetti Gius., *Diano d'Alba*.  
 Fenocchio Domen., *Scurzolengo*.  
 Ferrando Secondo Mario, *Borgofranco*.  
 Ferrero Michele, *Carmagnola*.  
 Ferrucci Spartaco, *Sassari*.  
 Foglino Maurizio, *Alessandria*.  
 Forma Luigi, *Castellamonte*.  
 Frisetti Giacomo, *Torino*.  
 Galleani d'Agliano Renato, *Torino*.  
 Galletti Francesco, *Torino*.  
 Gamaleri Luigi, *Nizza Monf.*  
 Gardini Luigi, *Annone*.  
 Gariglio Bonifacio, *Fossano*.  
 Garino Gio. Batt., *Torino*.  
 Garino Vittorio, *Vittorio*.  
 Gasperini Corrado, *Padova*.  
 Gavina Ces. Giacomo, *Stradella*.  
 Gay Ernesto, *Montecastello*.

- Gerardi Eugenio, *S. Maurizio C.*  
 Girollo Gio. Batt., *Tortona.*  
 Grassi Luigi Teresio, *Voghera.*  
 Grillo Ugo, *Arcola.*  
 Lanzavecchia Romualdo, *Olevano (Pavia).*  
 Leve Corrado, *Vigliano Biellese*  
 Levi Edmondo, *Casale.*  
 Levi Enrico, *Nervi.*  
 Locana Pancrazio, *Druent.*  
 Marangoni Giuseppe, *Torino.*  
 Marchigiani Aleardo, *Torino.*  
 Marentini Adolfo, *Torino.*  
 Martinetti Franc., *Pont Canav.*  
 Martinola Mario, *Novara.*  
 Minella Guglielmo, *Tricerro.*  
 Miniscalchi Erizzo Mario, *Verona.*  
 Mondino Mario Felice, *Torino.*  
 Monzeglio Fortunato, *Casorzo.*  
 Moretti Lorenzo, *Cagliari.*  
 Moretto Francesco, *Torino.*  
 Mosca Mario, *Pralungo.*  
 Mosca Rinaldo Giov., *Biella.*  
 Moscone Ettore, *Monforte.*  
 Mottini Edoardo Guido, *Caluso.*  
 Negri Gagna Giulio, *Roma.*  
 Oddone Mario Franc., *Casale M.*  
 Ollietti Felice, *Aosta.*  
 Operto Antonio, *Fossano.*  
 Osimo Massimo, *Monticelli.*  
 Palazzo Gio. Battista, *Torino.*  
 Panariello Ant., *Torre del Greco.*  
 Pasquale Francesco, *Torino.*  
 Patoia Francesco, *Valduggia.*  
 Peraldo Gianolino Paolo, *Torino.*  
 Perlasca Giovanni, *Como.*  
 Piano Vittorio, *Torino.*  
 Piccione Filippo, *Casale Monf.*  
 Pinna Luigi, *Laurio (Grecia).*  
 Pozzi Mario Gio., *Busto Arsizio.*  
 Pozzoli Antonio, *Novi Ligure.*  
 Previtali Giuseppe, *Verona.*  
 Racca Bartolomeo, *Torino.*  
 Regis Antonio, *Torino.*  
 Ranno Ern., *S. Germano Ver.*  
 Remogna Emilio, *Front Can.*  
 Ricci Nicola, *Caramagno.*  
 Rizzi Luigi, *Casertano.*  
 Rivera Giuseppe Antonio, *Pontremoli.*  
 Roddolo Marcello, *Antrodoco.*  
 Roggero Giuseppe, *S. Marzano Oliveto.*  
 Romita Edmondo, *Pisa.*  
 Roncati Vincenzo, *Mondovì.*  
 Rosso Cesare Matt., *Pinerolo.*  
 Schiari Riccardi Vinc., *Torino.*  
 Serra Carmine, *Cagliari.*  
 Sesia Arnaldo, *Brusasco.*  
 Simeom Giacinto, *Torino.*  
 Soncino Domiziano, *Tortona.*  
 Tarello Ercole, *Cavaglia.*  
 Testa Leonardo, *Torino.*  
 Tomiolo Eugenio, *Verona.*  
 Tropini Mario, *Cuneo.*  
 Vugliano Mario, *Vestignè.*  
 Zonni Carlo Felice, *Montù Becc.*

### Diplomati notai o procuratori.

- Amprimo Arnaldo, *Borgone.*  
 Ansaldo Pietro, *Torino.*  
 Boglione Gioachino, *Bra.*  
 Bolatto Giovanni, *Torino.*  
 Busca Mario, *Castino.*  
 Costantino Domiziano, *Favria.*  
 Crosetto Cesare, *Prascorsano.*  
 De Luca Bortolo, *Borca del Cad.*  
 Deorsola Celestino, *Cortazzone.*  
 Garbarino Giuseppe, *Tribogna.*  
 Manni Pietro, *Massimo.*  
 Marchese Egidio, *Aramengo.*  
 Reschia Vittorio, *Alessandria.*  
 Sappa Enrico, *Monforte d'Alba.*  
 Varda Giovanni Battista, *Chiomonte.*

## FACOLTÀ DI MEDICINA E CHIRURGIA <sup>(1)</sup>

### Laureati in medicina e chirurgia.

#### *Con pleni voti assoluti.*

Artom Gustavo, *Casale. M.*  
 Campora Gius., *Strevi. (A)*  
 Gayda Tullio, *Roma.*  
 Guccione Antonino, *Alia.*  
 Ponzo Mario, *Milano.*  
 Rolandi Silvio, *Torino.*  
 Solaro Giuseppe, *Saluzzo. (A)*

#### *Con pleni voti legali.*

Argentero Michele, *Solbrito.*  
 Barbano Carlo, *Torino.*  
 Borgogno Marco, *Trinità.*  
 Braga Mario, *Robecco d'Oglio.*  
 Brun Vittorio, *Locana.*  
 Costero Vincenzo, *Macello. (A)*  
 Destefani Pietro, *Chiavenna.*  
 Donegana Mario, *Torino.*  
 Fassio Giovanni, *Asti.*  
 Fornasari Guido, *Cuneo.*  
 Gallo Angelo, *Mortara.*  
 Ghidella Fiorenza, *Mondovì.*  
 Giorgis Mario, *Chiaverano.*  
 Jachia Alfredo, *Torino. (A)*  
 Malan Guido, *Luserna S. Gio.*  
 Maltese Francesco, *Scicli.*  
 Mazzia Oreste, *Torino.*  
 Minero Osvaldo, *Mezzana M.*  
 Molinario Giorgio, *Ivrea.*  
 Pinzani Gino, *Bologna.*  
 Possevini Francesco, *Roma.*

Ratti Bern., *Borgo S. Dalmazzo.*  
 Viglione Amedeo, *Montanara.*  
 Vittone Alberto, *Osasco.*  
 Zanetta Francesco, *Borgomano-  
 nero.*  
 Zani Desiderio, *Botticino Sera.*

#### *Con semplice approvazione.*

Avagnina Sebastiano, *Fossano.*  
 Avetta Stefano, *Borgo d'Ale.*  
 Benso Antero, *Corio.*  
 Bersano Quinto, *Biella.*  
 Boffa Virginio, *Torino.*  
 Bondurri Egidio, *Villongo.*  
 Borano Cesare, *Trino.*  
 Borrini Francesco, *Cameri.*  
 Borsano Pietro, *Fresonara.*  
 Bosio Carlo, *Mondovì.*  
 Brughera Luigi, *Vercelli.*  
 Busca Giuseppe, *Bollengo.*  
 Capellaro Giuseppe, *Mollia.*  
 Chiadò Luigi, *Ciriè.*  
 Civetta Igino, *S. Stefano.*  
 Colombero Matteo, *Savigliano.*  
 Conti Luigi, *Laiqueglia.*  
 Covi Mario, *Busto Garolfo.*  
 Dulbecco G. B., *Porto Maurizio.*  
 Ferraris Umberto, *Vercelli.*  
 Ferrero Claudio, *Manzo.*  
 Formento Edoardo, *Torino.*  
 Forneris Giuseppe, *Cuneo.*  
 Franchini Michele, *Torino.*

(1) Con (A) si indicano i laureati che appartennero al Regio Collegio Carlo Alberto per gli studenti delle provincie.



Frattini Gius., *Bellinzona*.  
Garelli Giovanni, *Pavia*.  
Gatti Dionigi, *Susa*.  
Ghidella Edoardo, *Mondovì*.  
Guy Alberto, *Torino*.  
Iona Ettore, *Torino*.  
Leale Giuseppe, *Pietra Ligure*.  
Manera Carlo, *Alba*.  
Marchesa Giov., *Fossano*.  
Marta Felice, *Calasca*.  
Martinoja Luigi, *Milano*.  
Mascherini Gius., *Garlasco*.  
Masserano Giulio, *Torino*. (A)  
Mestrallet Giovanni, *Nole Can.*  
Mirone Giuseppe, *Viagrande*.  
Peretti Emilio, *Coassolo*.  
Pizzarello Paolo, *Capo Istria*.  
Prandi Pietro, *Bellinzago*.  
Rebaudi Ulisse, *S. Remo*.  
Richetto Domenico, *Moncalieri*.  
Serenò Luigi, *Borgo Vercelli*.  
Valli Oreste, *Como*.  
Zoni Guido, *Padova*.

---

## FACOLTÀ DI FILOSOFIA E LETTERE <sup>(1)</sup>

---

### Laureati in lettere.

*Con pieni voti assoluti.*

Ricci Bettino Antonio *Sante Marie.*  
 Travaglio Cesare, *Torino (A)*  
 (Filologia classica).

*Con pieni voti legali.*

Baini Pietro, *Torno* (Lettere italiane).  
 Foa Salvatore, *Torino.*  
 Scaccia-Scarafoni Camillo, *Vevoli.*  
 Zuretti Giovanni, *Mesenzana.*

*Con semplice approvazione.*

Baralis Giovanna, *Savigliano.*  
 Bertola Carlotta, *Torino.*  
 Bonasso Giuseppe, *Asigliano.*  
 Covino Bianca, *Torino.*  
 Ferrucci Corinna, *Sassari.*  
 Marchisio Pietro, *Ticineto.*  
 Mautino Francesco, *Saluggia.*  
 Mortara Virgilio, *Refrancore.*  
 Negri Virginio, *Chignolo Po.*  
 Raiteri Felice, *Occimiano.*  
 Rossotto Giuseppe, *Poirino.*  
 Testa Irene, *Torino.*  
 Virano Pietro, *Poirino.*

### Laureati in filosofia.

*Con pieni voti assoluti.*

Cottino dott. Giov., *Chieri. (A)*  
 Momigliano dott. Attilio, *Ceva.*

*Con pieni voti legali.*

Beccaria dott. Aug., *Acqui. (A)*  
 Cane dott. Luigi, *La Morra.*  
 Coiazzi dott. Antonio, *Roveredo.*  
 Dalmasso dott. Lor., *Govone. (A)*

*Con semplice approvazione.*

Carpanetto dott. Pasquale, *Torino.*  
 Cimatti dott. Vincenzo, *Faenza.*  
 Corbelli dott. Achille, *Torino.*  
 Masetti dott. Alfredo, *Montaldo Scarampi.*  
 Novasio dott. Domenico, *Trino.*

---

(1) Con (A) si indicano i laureati che appartennero al Regio Collegio Carlo Alberto per gli studenti delle provincie.

---

FACOLTÀ DI SCIENZE  
FISICHE, MATEMATICHE E NATURALI <sup>(1)</sup>

**Laureati in matematica.**

*Con pieni voti legali.*

Giraud Giulio, *Torino.*

*Con semplice approvazione.*

Garavano Giovanna, *Foggia.*

**Laureati in fisica.**

*Con semplice approvazione*

Beati Alessio Ant., *Morazzone.*

Boddaert Desirè Denis, *Ser-  
cus.*

**Laureati in scienze naturali.**

*Con pieni voti assoluti.*

Fontana Efisia, *Giaveno.*

Ruata Enea, *Torino.*

Tabella Rosa, *Santhià.*

*Con semplice approvazione.*

Canaveri Giuseppina Amalia,  
*Coassolo.*

**Laureati in chimica.**

*Con pieni voti assoluti.*

Rossi Ausonio, *Torino.*

*Con pieni voti legali.*

Costantino Antonio, *Milano.*

Dezani Serafino, *Maretto d' Asti.*

Fedele Pietro, *Novara.*

Giaccone Maria, *Pamparato.*

Giovetti Renato, *Mantova.*

Molar Carlo, *Torino.*

Ponti Angelo, *Abbiategrasso.*

Salomone Giovanni, *Torino.*

Valtz-Blin Amerigo, *Thorold-  
Ontario (Canada).*

*Con semplice approvazione.*

Barberis Luigi Carlo, *Vercelli.*

Barengi Martino, *Milano.*

Bresciani Luigi, *Osimo.*

Brossa dott. Alessandro, *Torino.*

Busti Luigi Gius., *Viconago.*

Depaulis Cesare, *Varallo.*

Gallo Nicolò, *Asti.*

Gasquy Gustavo Edm., *Milano.*

Grosso Luigi, *Torino.*

Ivaldi Stefano, *Acqui.*

Lombard Pietro, *Collegno.*

Meccio Edoardo, *Limone P.*

(1) Con (A) si indicano i laureati e i licenziati che appartennero al Regio Collegio Carlo Alberto per gli studenti delle provincie.

Parmigiani Gius., *Piacenza*.  
 Porro Giacomo, *Ranzi Pietra*.  
 Rossi Italo Ascanio, *Sondrio*.  
 Staurenghi Giovanni, *Milano*.  
 Tapparo Gius. Silvio, *Torino*.  
 Tasso Iacopo, *Catanzaro*.  
 Tesorati Alessio, *Santa Vittoria  
 in Materano*.

### Licenziati in scienze fisiche e matematiche.

Alby Vittorio, *Savigliano*.  
 Andreotti Ercole, *Parma*.  
 Baldi Giuseppe, *Vigevano*.  
 Beighelmann Alter, *Bersciad  
 (Russia)*.  
 Bertolini Mario, *San Remo*.  
 Biondi Cleto, *Bagnacavallo*.  
 Biroli Gius. Mario, *Novara*.  
 Bocca Michele, *Torino*.  
 Bosco di Ruffino Aleramo, *To-  
 rino*.  
 Cairo Oreste, *Casale Monf. (A)*.  
 Campini Giulio, *Brusasco*.  
 Canton Carlo Michele, *Torino*.  
 Carena Adolfo, *Torino*.  
 Casalis Alessandro, *Sommariva  
 Bosco*.  
 Colli Luigi, *S. Pietro Mosezzo*.  
 Cucchiarelli Giuseppe, *Orsogna*.  
 De Martis Agostino, *Roma*.  
 Falcetti Giacinto, *Roma*.  
 Ferreri Ferdinando Augusto,  
*Torino*.  
 Galeffi Enrico, *Palermo*.  
 Garrone Giacomo, *Torino*.  
 Ghirardi Giorgio, *Rosario Santa  
 Fè*.  
 Giacchero Silvio, *Asti*.  
 Giretti Marco, *Bricherasio*.  
 Gramigna Andrea, *Vigolzone*.  
 Grillo Enrico, *Alessandria*.  
 Grosso Luigi, *Fossano. (A)*.  
 Hoffman Adolfo Abramo, *Odessa  
 (Russia)*.  
 Idini Romualdo, *Sassari*.  
 Iorio Umberto, *Torino. (A)*  
 Leyde Cesare, *Ivrea*.  
 Licari Eugenio, *Genova*.  
 Maritano Mario, *Cumiana*.  
 Massobrio Eugenio, *Borgoratto*.  
 Michela-Zucco Franc., *Torino*.  
 Migliau Elia Italo, *Torino*.  
 Minella Mario, *Trino. (A)*.  
 Musso Mario, *Castelnuovo d'Asti*.  
 Natta Pietro, *Asti. (A)*.  
 Olivetti Guglielmo, *Torino*.  
 Orsini Federici Angelo, *Massa  
 Martana*.  
 Osella Pietro Edoardo, *Carma-  
 gnola*.  
 Palazzo Cesare, *Pontestura*.  
 Pastore Domenico, *Torino*.  
 Peretti Enzo, *Torino*.  
 Perrod Roberto, *San Paolo  
 (Brasile)*.  
 Pizzi Carlo, *Torino*.  
 Pollo Carlo, *Confindenza*.  
 Ponzano Emilio, *Casale Mon-  
 ferrato. (A)*.  
 Ponzo Carlo Luigi, *Cuneo*.  
 Ponzo Mario, *Borgomanero*.  
 Quartara Ettore, *Torino*.  
 Redoglia Francesco, *Grazzano*.  
 Roero di Monticello Leone, *To-  
 rino*.  
 Rolla Ercole, *Vercelli*.  
 Roncalli Camillo, *Vigevano*.  
 Rondolotti Mario, *Asti*.  
 Rossi Pierino Paolo, *Torino. (A)*.  
 Rosso Fiorenzo, *Tronzano V.*  
 Ruffinoni Daniele, *Susa*.  
 Sacerdote Umberto, *Torino*.

|                                         |                                                   |
|-----------------------------------------|---------------------------------------------------|
| Sappa Giuseppe, <i>Mondovì.</i>         | Tornielli di Crestvolant Federico, <i>Torino.</i> |
| Schultze Giulio, <i>Poggio Mirteto.</i> | Torra Francesco, <i>Valenza.</i>                  |
| Scotti Vincenzo, <i>Angera.</i>         | Varalda Rinaldo, <i>Trino.</i>                    |
| Soldati Antonio, <i>Torino.</i>         | Visconti Giuseppe, <i>Bardonecchia.</i>           |
| Surdi Carlo Paolo, <i>Ovada.</i>        | Visetti Giuseppe, <i>Avigliana.</i>               |
| Testore Cesare, <i>Lauriano.</i>        |                                                   |

### Licenziati in matematica.

|                                         |                                     |
|-----------------------------------------|-------------------------------------|
| Bruno Ottavia, <i>Torino.</i>           | Oneglio Teresa, <i>Torino.</i> (A)  |
| Colombo Ofelia, <i>Saluzzo.</i>         | Raffo Raffaella, <i>Roma.</i>       |
| Druetti Maria Carmela, <i>Chivasso.</i> | Sterponi Berardo, <i>Teramo.</i>    |
| Mo Vittoria, <i>Nizza maritt.</i> (A)   | Vercelli Francesco, <i>Vinchio.</i> |

### Licenziati in scienze naturali.

|                                   |                                      |
|-----------------------------------|--------------------------------------|
| Chiari Mariano, <i>Talamello.</i> | Minola Teresa, <i>Savigliano.</i>    |
| Falco Amelia, <i>Torino.</i>      | Paschetto Teresa, <i>Chieri.</i> (A) |

## SCUOLA DI FARMACIA <sup>(1)</sup>

### Laureati in chimica e farmacia.

#### *Con pieni voti assoluti.*

Besia Giuseppe, *Biganzolo*.  
Iaffe Emilio, *Casale Monferrato*.  
Sales Andrea, *Pinasca*.  
Vaccari Giovanni, *Vercelli*.

#### *Con pieni voti legali.*

Castelli Eugenio, *Lenta*.  
Charrier Gaetano, *Torino*.  
Chiaria Pietro, *Trino*.  
Daniele Emilio, *Chivasso*. (A)  
Daprà Francesco, *Castelletto Po*.  
Drocchi Violantina, *Torino*.  
Faraggiana Alessandro, *Sassari*.  
Fisso Ugo, *Casale*.  
Levi Fernando, *Bene-Vagienna*.  
(A)

Migliardi Carlo, *Nizza Monferrato*.  
Migliau Consolina Bice, *Torino*.  
Picca Guido, *Paesana*.

#### *Con semplice approvazione.*

Alzona Luigi, *Villanova Monferrato*.  
Braggio Luigi, *Bergamasco*.  
Cavallera Emilio, *Demonte*.  
Cominotti Gerolamo, *Cogno*.  
Conti G. Franc., *Moncalieri*.  
Garassino Guglielmo, *Torino*.  
Garino Severino, *Asti*.  
Lusana Giovenale, *Viarigi*.  
Rabino Pietro, *Cortemiglia*.  
Uberti Emilio, *Torino*.  
Varvello Riccardo, *Grana*.

### Diplomati in farmacia.

#### *Con pieni voti assoluti e lode.*

Fauda Giuseppe, *Torino*. (A)  
Monferrino Amedeo, *Ghisla-rengo*. (A)  
Pozzo Maddalena, *Casale Monf.*

#### *Con pieni voti assoluti.*

Colonna Ettore, *Scerni*.  
Costantino Giovanni, *Fossano*.  
Galliano Ernesta, *Acqui*.

Gariglio Guglielmo, *Torino*.  
Giani Irene, *Ozzano*.  
Gosso Erminio, *Bagnolo P.*  
Montalenti Itria, *Bellante*.  
Peradotto Natalia, *Cuorgnè*.  
Parisio Vittorio, *Vicenza*.  
Pollano Felice, *Fossano*.

#### *Con pieni voti legali.*

Aymini Camillo, *Susa*.  
Almondo Noemi, *Strambino*.

(1) Con (A) si indicano i laureati e i diplomati che appartennero al Regio Collegio Carlo Alberto per gli studenti delle provincie.

Bari Domenico, *Lecce*.  
 Bertotti Luigi, *Valperga*.  
 Borgna Aless., *Castagnole*.  
 Bossotti Secondo, *Scurzolengo*.  
 Botto Giuseppe, *Asti*.  
 Cantone Aldo, *Borghesia*.  
 Cavalleri Giuseppe, *Orsara B.*  
 Clemente Alfredo, *Torino*.  
 Davito Gara Simone, *Levone*.  
 Drogoul Annita, *Torino*.  
 Fontana Palmiro, *Savona*.  
 Garoglio Virginio, *Villadeati*.  
 Geymonat Oscar, *Torre Pellice*.  
 Grazioli Umberto, *Biandrate*.  
 Ruatta Enrico Clemente, *Envie*.  
 Servetti Angelo, *Mondovì Breo*.  
 Vercellio Tito, *Mantova*.

*Con semplice approvazione.*

Alberti Alberto, *Acqui*.  
 Angeleri Arturo, *Ottobiano*.  
 Armellino Luigia, *S. Mauro Torinese*.  
 Artois Emilio, *Pocapaglia*.  
 Assetto Alfredo, *Chieri*.  
 Berutti Luigi, *Morano sul Po*.  
 Biamino Ernesto, *Torino*.  
 Bodrè Flavio, *Biella*.  
 Boeri Guido, *Savigliano*.  
 Borgogno Umberto, *Villafalletto*.  
 Borgondo Grisante, *Crescentino*.  
 Brignole Livio, *Gattinara*.  
 Carlevero Grogardo Costanzo,  
*Vercelli*.  
 Carutti Luigi, *Monteleone*.

Ceretti Camilla, *Cigliano*.  
 Drocchi Vittore, *Cuneo*.  
 Ferrando Clemenza, *Torino*.  
 Ferrero Francesco Giovanni,  
*Fossano. (A)*  
 Florio Felice, *Caltanissetta*.  
 Gay Alessandro, *Prarostino*.  
 Gallo Rodolfo, *Torino*.  
 Gambarova Oreste, *Viverone*.  
 Gatti Eugenio, *Bossolasco*.  
 Gattico Carlo, *Borgomanero*.  
 Giacherio Mario, *Torino*.  
 Hoffmann Domen., *Moncalieri*.  
 Maio Genesisio, *Ghemme*.  
 Mamini Guido Gustavo, *Cavour*.  
 Marchisio Bernardo, *Barge*.  
 Marone Giovanni, *Mortara*.  
 Moizio Teresio, *Casorzo*.  
 Oliva Carlo, *Langosco*.  
 Olivero Giovanni, *Torino*.  
 Oreglia Pietro, *Bene-Vagienna*.  
 Orillier Lorenzo, *Cigliano*.  
 Paglieri dott. Giuseppe, *Torino*.  
 Pasero Pietro, *Scarnafigi*.  
 Pestoni Luigi, *Stabio (Canton Ticino)*.  
 Picco Vincenzo, *Trino*.  
 Quilico-Gianotti Andr., *Pavone*.  
 Ramelli Albino, *Castell'Alfero*.  
 Regis Milano Vincenzo, *Mosso S. Maria*.  
 Sacco Francesco, *Lavriano*.  
 Tacconi Costanza, *Lari*.  
 Trincherò Carlo, *Trino*.  
 Zorzoli Leonardo, *Novara*.

## SCUOLE DI OSTETRICIA

### Diplomate levatrici.

(Torino)

*Con eminenza e lode.*

Maritano Margherita, *Avigliana.*

*Con eminenza.*

Boccassino Margh., *S. Paolo V.*

Calvetti Anna, *Ivrea.*

Florio Luigia, *Vercelli.*

Jacopone Enrica, *Verona.*

Molachino Eugenia, *Conzano.*

Roggero Catterina, *Verzuolo.*

*Con segnalazione.*

Astrua Carolina, *Briques.*

Balzola Angiola, *Cerrino.*

Berardo Natalina, *Montiglio.*

Bertorello Angela, *Piobesi.*

Bigerni Candida, *Mercatale.*

Bordone Erminia, *Monale.*

Bossetto Teresa, *Barbania.*

Buffa Catterina, *Centallo.*

Bussi Adele, *Torino.*

Campassi Maria, *Castelspino.*

Cavallero Teresa, *Valenza.*

Ceratto Angela, *Torino.*

Chirone Melchiorra, *Cortanze.*

Diaspro Rosa, *Vercelli.*

Falco Maria, *Torre S. Giorgio.*

Garesio Angela, *Torino.*

Ghirardi Luigia, *Piacenza.*

Giuliano Giuseppa, *Alessandria.*

Guencio Maria, *Capriata d'Orba.*

Macerandi Caterina, *Villarboit.*

Melotti Angela, *Castelletto Merli.*

Minella Santina, *Torino.*

Peroglio Teresa, *Bagnasco.*

Ponte Maria, *Silvano d'Orba.*

Sabarini Marianna, *Centallo.*

Spertino Giuseppina, *Mombertelli.*

Susso Pierina, *Portacomaro.*

Valfré Giuseppina, *id.*

*Con semplice approvazione.*

Agnese Ida, *Pontedassio.*

Aprà Giovanna, *Sciolze.*

Arbore Carolina, *Ivrea.*

Barbano Maria, *Rossignano.*

Bollato Rosa, *Salassa.*

Borra Margherita, *Trinità.*

Bosco Zeffirina, *Asti.*

Capra Susanna, *Isola d'Asti.*

Casalegno Antonietta, *Torino.*

Ebano Elisabetta, *Revello.*

Francinetti Maria, *S. Damiano.*

Ghizzetti Lucia, *Mantova.*

Graglia Rosa, *Moriondo.*

Grassis Angela, *Torino.*

Mariani Rosa, *id.*

Mo Pierina, *id.*

Molinatti Maria, *Donato.*

Nicolò Ottavia, *Sordevolo.*

Revello Antonina, *Narzole.*

Taverna Anna, *Cascina Grossa.*

Tessa Anna, *Torino.*

Viglietti Paola, *Mondovì.*

Vigna Maria, *Cisterna d'Asti.*



**(Novara)***Con eminenza.*

Boldrini Giuseppa, *Cameri*.  
 Busto Catterina, *Treccate*.  
 Maggini Martina, *Biasca (Svizzera)*.  
 Pellanda Carolina, *Bognancondentro*.  
 Proverbio Antonietta, *Novara*.  
 Spirolazzi Maria, *Novara*.

*Con segnalazione.*

Bergeri Efisia, *Cavallirio*.  
 Girolodi Michelina, *Borgoticino*.  
 Magugliani Lucia, *Corbetta*.  
 Pozzi Palmira, *Valenza*.

Torgano Estella, *Novara*.  
 Viscardi Carolina, *Domodossola*.

*Con semplice approvazione.*

Arrigoni Giovannina, *Romentino*.  
 Baratti Albina, *Lumellogno*.  
 Boieri Angela, *Pernate*.  
 Bolla Giuseppina, *Casalino*.  
 Bozzola Francesca, *Pernate*.  
 Bozzola Maria, *id.*  
 De-Piaggi Martina, *Chiasso*.  
 Geromini Maria, *Maggiora*.  
 Madera Neomisia, *Novara*.  
 Ragni Margherita, *Cameri*.

**(Vercelli)***Con eminenza.*

Bertolone Giovanna, *Caresana*.  
 Mocca Catterina, *Palazzolo Ver-cellese*.

*Con segnalazione.*

Balocco Maddalena, *Langosco*.  
 Croce Giulia, *Ronsecco*.

Nebulone Teresa, *Sali Verc.*  
 Pazzi Anna Maria, *S. Martino dell'Argine*.

*Con semplice approvazione.*

Deambrogio Angela, *Vercelli*.  
 Fresia Pierina, *Vercelli*.  
 Viano Maddalena, *Vercelli*.

---

---

CORSO DI PERFEZIONAMENTO  
per i Licenziati dalle Scuole Normali

---

**Diplomati.**

- |                                            |                                                 |
|--------------------------------------------|-------------------------------------------------|
| Antoniol Gio. Battista, <i>Sovramonte.</i> | Guasco Stefano Rodolfo, <i>Colcavagno.</i>      |
| Barberis Felice, <i>Montà.</i>             | Lupo Vittorio, <i>Torino.</i>                   |
| Bianco-Prevot Maria, <i>Oulx.</i>          | Manino Oreste, <i>Oddalengo Grande.</i>         |
| Bonardi Ida, <i>Bra.</i>                   | Masoero dott. Francesco, <i>Villadeati.</i>     |
| Bonfante Giacinto, <i>Torino.</i>          | Milone Pasquale, <i>Vii.</i>                    |
| Bottalo Livia, <i>Torino.</i>              | Musso Giustina, <i>Torino.</i>                  |
| Carena Clelia, <i>Torino.</i>              | Pogliani Leopoldo, <i>Torino.</i>               |
| Carrera Placida Adele, <i>Torino.</i>      | Racca Francesca, <i>Sanfrè.</i>                 |
| Cavalla Attilio, <i>Castellamonte.</i>     | Signorino Domenico, <i>Barone.</i>              |
| Clerico Anna Maria, <i>Moncalieri.</i>     | Silva Luigi, <i>Baldissero Can.</i>             |
| Ferraris Guglielmina, <i>Torino.</i>       | Stella Alfonso, <i>Gessopalena.</i>             |
| Gallasso Michele, <i>Torino.</i>           | Tesio Giuseppe, <i>Santena.</i>                 |
| Garrone Ermelinda, <i>Moncalieri.</i>      | Vignetta Giov. Gius. Luigi, <i>Fenestrelle.</i> |
| Gilardi Elena, <i>Campertogno.</i>         |                                                 |
| Gioana Giuseppe, <i>Giaveno.</i>           |                                                 |
| Goytre Vincenzo, <i>Cavour.</i>            |                                                 |
- 
-

# ELENCO DEGLI INSCRITTI

nell'anno scolastico 1906-907

## FACOLTÀ DI GIURISPRUDENZA <sup>(1)</sup>

### LAUREA IN GIURISPRUDENZA.

**1° anno.**

(N. 220).

- |                                                               |                                                            |
|---------------------------------------------------------------|------------------------------------------------------------|
| Abrile Carlo, <i>Alessandria.</i>                             | Baretti Carlo, <i>Roma.</i>                                |
| Aglietta Savino, <i>Spinazzola</i>                            | Baroli Pietro, <i>Cremona.</i>                             |
| Albertazzi Mario, <i>Quittengo.</i>                           | Barozzi Paolo, <i>Novara.</i>                              |
| Allemandi Pietro, <i>Dronero.</i>                             | Basile Ferdinando, <i>Milano.</i>                          |
| Alliaga di Ricaldone Camillo,<br><i>Milano.</i>               | Bassani Bassano, <i>Torino.</i>                            |
| Ancellotti Carlo, <i>Canino.</i>                              | Basso Stefano, <i>Mondovì.</i>                             |
| Arbasino Giuseppe, <i>Voghera.</i>                            | Bellino Giorgio, <i>Robbio.</i>                            |
| Ardy Silvio, <i>Genova.</i>                                   | Beltramo Armando, <i>Torino.</i>                           |
| Argenta Francesco, <i>Torino.</i>                             | Benedetto Ernesto, <i>Torino.</i>                          |
| Arnaudi Camillo, <i>Aquila (Abr.).</i>                        | Benso Roberto, <i>Torino.</i>                              |
| Artana Giuseppe, <i>Spineto.</i>                              | Bernaroli Virgilio, <i>Asti.</i>                           |
| Asproni Domenico, <i>Cagliari.</i>                            | Berrone Domenico, <i>Torino.</i>                           |
| Asproni Goffredo, <i>Cagliari.</i>                            | Bertola Arnaldo, <i>Sostegno.</i>                          |
| Avico Giovanni, <i>Mondovì P.</i>                             | Bertoletti Giovanni, <i>Quinzano.</i>                      |
| Ayra Stefano, <i>Torino.</i>                                  | Bianco di San Secondo Ernesto,<br><i>Torino.</i>           |
| Azario Ferdinando, <i>San Ger-</i><br><i>mano Vercellese.</i> | Bocasso Antonio, <i>Castelspina.</i>                       |
| Balbiano Gaetano, <i>Pino Torin.</i>                          | Bona Eugenio, <i>Vercelli.</i>                             |
| Balsamo Tancredi, <i>S. Damiano</i><br><i>d'Asti.</i>         | Bonardello Eugenio, <i>Saluzzo.</i>                        |
| Baracco Leopoldo, <i>Asti.</i>                                | Borgatta Luigi, <i>Donnaz. (A)</i>                         |
| Baranello Guido Giuseppe,                                     | Borla Oreste, <i>Crescentino.</i>                          |
| Baravalle Carlo, <i>Volpedo.</i>                              | Bovetti Carlo, <i>Casale Monfer-</i><br><i>rato.</i>       |
| Barberis Paolo, <i>Oviglio.</i>                               | Bovio Celeste, <i>Bellinzago No-</i><br><i>varese. (C)</i> |

(1) Con (A) si indicano gli studenti del Collegio Carlo Alberto e con (C) quelli del Collegio Caccia.

- Bozzoli Tullo, *Riomaggiore*.  
 Brunet Cesare, *Firenze*.  
 Buraggi Rinaldo, *Calice Ligure*.  
 Bussi Giovanni, *Asigliano*.  
 Butteri Francesco, *Torino*.  
 Buttino Giulio, *Mondovì*.  
 Caffaratti Cesare, *Torino*.  
 Califano Alberto, *Pagani*.  
 Camasio Alessandro, *Isola della Scala*.  
 Camozzi Alfredo, *Sesto*.  
 Cappa Giovanni, *Torino*.  
 Carabelli Giovanni, *Torino*.  
 Caratti Gaetano, *Torino*.  
 Cartia Pietro, *Ragusa*.  
 Cattaneo Giovanni, *Trecale*.  
 Catella Alarico, *Camandona*.  
 Cavagnari Alfredo, *Torino*.  
 Cazzola Ernesto, *Torino*.  
 Cerruti Francesco, *Alba*.  
 Cerutti Cesare, *Pinerolo*.  
 Chiaudano Edoardo, *Torino*.  
 Ciastellardo Felice, *Moncalieri*.  
 Civalieri Mario, *Torino*.  
 Coggiola Felice, *Valenza*.  
 Comitti Giovanni, *Como*.  
 Conzani Galeazzo, *Alessandria*.  
 Coppo Pietro, *Vercelli*.  
 Costa Romolo, *Novara*.  
 Cravini Alberto, *Torino*.  
 Cravini Angelo, *Torino*.  
 Cristiani Alfredo, *Sale*.  
 Crosa Carlo, *Torino*.  
 Crosa Giuseppe, *Fossano*.  
 Curzio Amelio, *Benevento*.  
 Cuzzetti Francesco, *Brescia*.  
 Debenedetti Guido, *S. Stefano Belbo*.  
 Decio Emilio, *Parma*.  
 D'Elia Edoardo, *Torino*.  
 Della Guardia Ermete, *Terni*.  
 Del Signore Celso, *Meina*.  
 De Marchi Carlo, *Roncoferraro*.  
 Doglio Enrico, *Oviglio*. (A)  
 Drovetti Giovanni, *Sesto San Giovanni*.  
 Falconio Amorino, *Ivrea*.  
 Farina Francesco, *Ozieri*.  
 Fedele Umberto, *Firenze*. (C)  
 Fenocchio Mario, *S. Stefano Belbo*.  
 Ferragni Gaetano, *Colorno*.  
 Ferrari Francesco, *Cremona*.  
 Ferrari-Oisi Federico, *Rivoli*.  
 Ferraris Giuseppe, *Mombarruzzo*.  
 Ferrero Federico, *Nizza*.  
 Ferrero Giovanni, *Torino*.  
 Fiorenzoli Alessandro, *Roma*.  
 Fiorio Paolo, *Massena*.  
 Frattini Marcello, *Asti*.  
 Frola Giovanni, *Torino*.  
 Galdini Giovanni, *Chiari*.  
 Gandino Umberto, *Casale Monferrato*. (A)  
 Garrone Eugenio, *Vercelli*.  
 Gatti Eugenio, *Bossolasco*.  
 Ghemi Faustino, *Roma*.  
 Ghiggino Giovanni, *Castelnuovo Scrivia*.  
 Gennaro Andrea, *Torino*.  
 Gerbaldi Francesco, *Fossano*.  
 Gianoli Piero, *Torino*.  
 Giliberti Umberto, *Torino*.  
 Gillio Guglielmo, *Canelli*.  
 Gioannini Natale, *Roma*.  
 Giordano Cesare, *Chieri*.  
 Giraud Giulio, *Torino*.  
 Gobbi Giovanni, *Garessio*.  
 Goria Giuseppe, *Asti*.  
 Gotta Salvatore, *Montaldo Dora*.  
 Grandi Giuseppe, *Calliano*.  
 Grandis Domenico, *Torino*.  
 Grassis Fiorenzo, *Torino*.  
 Grosso-Campana Luigi, *Frossasco*.  
 Guazzone Alfredo, *Olavarria*.  
 Guglielmetti Giovanni, *Feletto Canavese*.  
 Guglielmone Pietro, *Casale Monferrato*.  
 Iona Marco, *Lessolo*.

- Isnardi Carlo, *Torino*.  
 Lanteri Paolo, *Torino*. (A)  
 Lanterni Ernesto, *Ceva*.  
 Lanza Raffaele, *Siracusa*.  
 Lattes Alfredo, *Sabuzzo*.  
 Lattes Giulio, *Milano*.  
 Lavatelli Alberto, *Intra*. (C)  
 Lepreri Ettore, *Genova*.  
 Lorenzi Enrico, *Alessandria*.  
 Lovera di Maria Giulio, *Torino*.  
 Maffoni Enrico, *Torino*.  
 Malaspina Scipione, *Villafranca*.  
 Masoero Giovanni, *Carmagnola*.  
 Masserano Silvio, *Torino*.  
 Mazzoli Luigi, *Torino*.  
 Milanese Ernesto, *Savigliano*.  
 Milanese Giovanni, *Alessandria*.  
 Mirti Giuseppe, *Spoletto*.  
 Mocagatta Rocco, *Castellazzo Bormida*.  
 Monti Pietro, *Casale Monferato*.  
 Monzini Mario, *Regno*.  
 Morgavi Aldo, *Genova*.  
 Moretti Mario.  
 Muratore Alberto, *Torino*.  
 Mussi Antonio, *Valmaera*.  
 Mussini Giulio, *Asciano*.  
 Nani Vittorio, *Garessio*.  
 Nasi Mario, *Torino*.  
 Necco Achille, *Torino*.  
 Negri Giuseppe, *Carpignano Sesia*.  
 Nicolai Felice, *Moncalvo*.  
 Ottolenghi Giuseppe, *Torino*.  
 Ottolenghi Renzo, *Acqui*.  
 Pagani Carlo, *Borgomanero*. (C)  
 Pasero Carlo, *Cuneo*.  
 Pedrola Mario, *Pezzana*.  
 Pensa Antonio, *Bellano*.  
 Perlo Antonio, *Torino*.  
 Perini Luigi, *Torino*.  
 Pes di Villamarina del Campo Enrico, *Torino*.  
 Piras Quintino, *Cagliari*.  
 Ponzio Ezio, *Venezia*.  
 Porati Flaminio, *Oviglio*.  
 Pugliaro Luigi, *Alba*.  
 Quaglia Orazio, *Torino*. (A)  
 Quaranta Ferdinando, *Torino*.  
 Racca Marcellino, *Torino*.  
 Ramello Paolo, *Bra*.  
 Rapetti Silvio, *Acqui*.  
 Ravetta Arnaldo, *Torino*.  
 Revelli Mario, *Frossasco*.  
 Ricchini Gustavo, *Genova*.  
 Riso Silvio, *Torino*.  
 Rocca Giuseppe, *Torino*.  
 Rodella Giulio, *Torino*.  
 Roggiere Carlo, *Torino*.  
 Rolini Alfredo, *Vigevano*.  
 Ronzoni Antonio, *Como*.  
 Rossella Modesto, *Torino*.  
 Rossi Pietro, *Mondovì*.  
 Rossini Aldo, *Novara*. (C)  
 Rosso Ernesto, *Portacomaro*.  
 Rossotti Marco, *Napoli*.  
 Sacerdote Vittorio, *Viareggio*.  
 Sartori Luigi, *Manerbio*.  
 Sbodio Giuseppe, *Torino*.  
 Scaglia Giovanni, *Rocca Pietra*.  
 Scala Umberto, *Torino*.  
 Scotti Giovanni, *Vigevano*.  
 Scotti Giuseppe, *Vigevano*.  
 Senesi Angelo, *Roma*.  
 Sesia Ernesto, *Pezzana*.  
 Siravegna Enrico, *Torino*.  
 Squadrelli Giovanni, *Casei-Gerola*.  
 Talucchi Alessandro, *Torino*.  
 Tarizzo Silvio, *Favria Canavese*.  
 Thaon di Revel Paolo, *Torino*.  
 Tinebra Vincenzo, *Racalmuto*.  
 Toesca Ercole, *Torino*.  
 Tornielli di Crestvolant Carlo, *Torino*.  
 Travaglini Alberto, *Verona*.  
 Travaglio Giovanni, *Bossolasco*.  
 Tua Giuseppe, *Cuneo*.  
 Ubezio Mario, *Cerano*. (C)  
 Ugolini Giuseppe, *Arcola*.

|                                             |                                           |
|---------------------------------------------|-------------------------------------------|
| Vacchina Mario, <i>Costigliole di Asti.</i> | Verme Gaetano, <i>Montevideo.</i>         |
| Valabrega Ottavio, <i>Torino.</i>           | Vitelli Vittorio, <i>Roma.</i>            |
| Ventre Alfredo, <i>San Damiano d'Asti.</i>  | Vivalda Alessandro, <i>Torino.</i>        |
| Vergano Pietro, <i>Cherasco.</i>            | Zambetti Gio. Battista, <i>Calcinate.</i> |
|                                             | Zanone Nestore, <i>Buronzo.</i>           |

## 2° anno.

(N. 217).

|                                              |                                               |
|----------------------------------------------|-----------------------------------------------|
| Agazzini Igino, <i>Piacenza.</i>             | Bourcet Michele, <i>Susa.</i>                 |
| Algostini Bernardo, <i>Cuorgnè.</i>          | Braida Carlo, <i>Udine.</i>                   |
| Allario-Caresana Cesare, <i>Vercelli.</i>    | Briolo Alerino, <i>Alba.</i>                  |
| Ambrosini Giuseppe, <i>Bologna.</i>          | Bussi Carlo, <i>Casale Monferrato.</i>        |
| Ammirata Pier Luigi, <i>Torino.</i>          | Caccia Angelo, <i>S. Martino dell'Argine.</i> |
| Ansaldi Federico, <i>Montanaro.</i>          | Caffaratti Guido, <i>Roma.</i>                |
| Artuffo Riccardo, <i>Torino.</i>             | Calandra Antonio, <i>Cuneo.</i>               |
| Armao Ermanno, <i>Smirne.</i>                | Calcagno Giorgio, <i>Torino.</i>              |
| Avezana Domenico, <i>Lonato.</i>             | Calissano Lorenzo, <i>Alba.</i>               |
| Baldi Arturo, <i>Mombarcaro.</i>             | Campogrande Adolfo, <i>Cotrone.</i>           |
| Basile Carlo, <i>Milano.</i>                 | Caneparo Antonio, <i>Torino.</i>              |
| Baravastro Gino, <i>Basaluzzo.</i>           | Canta Giuseppe, <i>Torino.</i>                |
| Bazetta Adolfo, <i>Torino.</i>               | Cantamessa Umberto, <i>Pino Torinese.</i>     |
| Begey Elia, <i>Torino.</i>                   | Capra Mario, <i>Casale Monf.</i>              |
| Benedetti Tullio, <i>Mori.</i>               | Carbone Ignazio, <i>Torino.</i>               |
| Bellorini Ferruccio, <i>Milano.</i>          | Carena Carlo, <i>Torino.</i>                  |
| Bercetti Ernesto, <i>Cigliana.</i>           | Carrera Mario, <i>Confienza.</i>              |
| Bertagna Silvio, <i>Spezia.</i>              | Castelli Paolo, <i>Torino.</i>                |
| Bertogliatti Giuseppe, <i>Pont Canavese.</i> | Cavaglia Alessandro, <i>Torino.</i>           |
| Bertolotti Vittorio, <i>Ormea.</i>           | Cazzani Carlo, <i>Vigevano.</i>               |
| Berutti Enrico, <i>Ravenna. (C)</i>          | Cerioli Gaspare, <i>Mezzanino Po.</i>         |
| Berzoni Gian Carlo, <i>Mantova.</i>          | Chiarlone Angelo, <i>Cuneo.</i>               |
| Beverini Carlo, <i>Spezia.</i>               | Colli Carlo, <i>Cilavegna.</i>                |
| Bianco-Crista Ludovico, <i>Torino.</i>       | Comino Alberto, <i>Mondovì.</i>               |
| Blanc Carlo, <i>Bardonecchia.</i>            | Conterno Eraldo, <i>Peveragno.</i>            |
| Bocca Vittorio, <i>Torino.</i>               | Conti Giuseppe, <i>Laiqueglia.</i>            |
| Boidi-Trotti Giuseppe, <i>Torino.</i>        | Corradini Giulio, <i>Torino.</i>              |
| Bonelli Paolo, <i>Torino.</i>                | Cottino Giovanni, <i>Chieri.</i>              |
| Borghesio Mario, <i>Torino.</i>              | Craveri Enrico, <i>Carmagnola.</i>            |
| Borgogno Alberto, <i>Trinità.</i>            | Craveri Solspizio, <i>Airasca.</i>            |
| Borione Carlo, <i>Torino.</i>                | Crisafi Antonino, <i>S. Filippo del Mela.</i> |
| Borra Pietro, <i>Torino.</i>                 |                                               |

- Crodara-Visconti Alberto, *Torino*.  
 Crosetto Giuseppe, *Cuornè*.  
 Curti Luigi, *Vigevano*.  
 Dagna Mario, *Bubbio*.  
 Dalmazzo Francesca, *Torino*.  
 Dal Pozzo Riccardo, *Milano*.  
 Daniele-Vasta Antonino, *Lecce*.  
 De Coularè Cesare, *Ascoli Piceno*.  
 Degiorgis Mario, *Livorno Piemonte*.  
 Della Croce Giorgio, *Vigevano*.  
 De Padova Natale, *Venaria Reale*.  
 Ellena Elia, *Bagnasco*.  
 Fagnano Mario, *Casale Monf.*  
 Falamischia Guido, *Castel d'Ario*.  
 Fassio Ettore, *Piverone*.  
 Ferrero Gola Armando, *Modena*.  
 Fornari Giuseppe, *Casale Monf.*  
 Fornaseri Umberto, *Cuneo*.  
 Foschi Ugo, *Meldola*.  
 Francheo Ettore, *Torino*.  
 Gabetti Ottavio, *Murazzano*.  
 Gabri Vittorio, *Cuornè*.  
 Garesio Emilio, *Saluzzo*.  
 Gaviglio Pietro, *Savigliano*.  
 Giaccone Silvia, *Mondovì*.  
 Giordano Giacomo, *Dolcedo*.  
 Giraud Costante, *Torino*.  
 Giraud-Mottura Mario, *Chiavari*.  
 Giusiana Manfredi, *Brescia*.  
 Goretti Cesare, *Torino*.  
 Griffa Pietro, *Vinovo*.  
 Grignolo Augusto, *Messico*.  
 Gualco Carlo, *Torino*.  
 Kiricenko Boris, *Vorovesh*.  
 Lamperti Devecchi, *Borgomanero*. (C)  
 Layolo Giovanni, *Torino*.  
 Laugier Giuseppe, *Torino*.  
 Laviny Francesco, *Vercelli*.  
 Lera Francesco, *Vigone*.  
 Lesen Luigi, *Roma*.  
 Levi Arturo, *Milano*.  
 Levi Ercole, *Casale Monferrato*.  
 Levi Roberto, *Cuneo*.  
 Levratto Giov. Gius., *Millesimo*.  
 Levratto Giov. Luigi, *Millesimo*.  
 Littardi Giuseppe, *Torino*.  
 Liugeri Filippo, *Acqui*.  
 Lovazzano Emiro, *Torino*.  
 Loveradi Maria Atess., *Torino*.  
 Luera Luigi, *Torino*.  
 Lupano Costantino, *Moncalvo*.  
 Lupo Alessandro, *Torino*.  
 Maglioli-Carpano Ernesto, *Biella*.  
 Magnani Amadio, *Roma*.  
 Malaguzzi Pietro, *Borgomanero*.  
 Manassero Giuseppe, *Mondovì*.  
 Manzoni Giov., *Frassineto Po.*  
 Maroz Vittorino, *Etroubles*.  
 Marenzi Filippo, *Bolgare*.  
 Marsengo Bastia, *Arezzo*.  
 Martina Michele, *Barge*.  
 Martinacci Amedeo, *Condove*.  
 Maseria Felice, *Moncalieri*.  
 Massa Saluzzo, *Casalnoceto*.  
 Masserano Giovanni, *Torino*. (A)  
 Massia Pietro, *Cuneo*.  
 Mattone Luigi, *Torino*.  
 Merlo Giovanni, *Canelli*.  
 Mezzena Luigi, *Torino*.  
 Miaglia Luigi, *Torino*.  
 Miglia Ettore, *Torino*.  
 Minella Luigi, *Trino*.  
 Miniscalchi Erizzo, *Verona*.  
 Monateri Ettore, *Lamporo*.  
 Montagnini Carlo, *S. Giorgio L.*  
 Morgando Riccardo, *Cuornè*.  
 Mosca Roberto, *Biella*.  
 Nissim Davide, *Vercelli*.  
 Notte Arturo, *Occimiano*.  
 Novarino Giuseppe, *Isolabella*.  
 Novasio Pietro, *Torino*.  
 Novellone Gius., *Portocomaro*.  
 Oberto Giacomo, *Traversella*.  
 Odone Giovanni, *Oviglio*.  
 Odone Giuseppe, *Avigliana*.  
 Olliveri Leopoldo.  
 Onore-Balla Giovanni, *Piscina*.  
 Osnengo-Isola Vittorio, *Genova*.

- Ottolenghi Sergio, *Rivoli*.  
 Paglieri Giuseppe, *Torino*.  
 Pagliuzzi Angelo, *Saluzzo*.  
 Penna Celest., *Castellero d'Asti*.  
 Perucca Gius., *Venaria Reale*.  
 Petitti di Roreto Zav., *Torino*.  
 Picchio Carlo, *Alessandria*.  
 Piccone Mario, *Alessandria*.  
 Pilleri Eugenio, *Settimo San Pietro*.  
 Piumatti Piero, *Firenze*.  
 Pizzo Giuseppe, *Biella*.  
 Pizzoni Palmira, *Torre de' Picenardi*.  
 Poggio Aldo, *Portacomaro*.  
 Poma Enzo, *Biella*.  
 Pozzi Luigi, *Busto Arsizio*.  
 Pozzo Livio, *Biella*.  
 Prandi Giovanni, *Bellinzago*.  
 Pugliese Vittorio, *Alessandria*.  
 Ragozzi Gerolamo, *Rimasco*.  
 Rampono Gius., *Fontanetto Po*.  
 Rasero Fudo, *Bussolino*.  
 Ravasi Cesare, *Torino*.  
 Ravera Aurelio, *Torino*.  
 Rey di Villarey Vladim., *Torino*.  
 Ricci des Ferres Carlo, *Pisa*.  
 Richelmi Marco, *Torino*.  
 Rigoletti Leopoldo, *Roma*.  
 Rigotti Carlo, *Borgomanero*.  
 Ripa di Meana Goffredo, *Torino*.  
 Risso Mario, *Pinerolo*.  
 Ronga Eugenio, *Torino*.  
 Ronga Guglielmo, *Castel Belbo*.  
 Rosazza-Bertina Mario, *Piedicavallo*.  
 Rossi Carlo, *Chiavari*.  
 Rossi Donato, *Caraglio*.  
 Rossi Marco, *Genova*.  
 Rossi Ottavio, *Oviglio*.  
 Sacerdote Alberto, *Trino*.  
 Salvaneschi Giovanni, *Pavia*.  
 Santi Candido, *Torino*.  
 Scioldo Rinaldo, *Torino*.  
 Senesi Angelo, *Roma*.  
 Sertorio Luigi, *Torino*.  
 Signorini Antonio, *Camagna*.  
 Spadini Giuseppe, *Cremona*.  
 Strucchi Giacinto, *Costigliole*.  
 Stroppa Sergio, *Vercelli*.  
 Tavella Ugo, *Torino*.  
 Terracini Elia, *Montecuccoli*.  
 Treves Natale, *Torino*.  
 Trotti Luigi, *Alessandria*.  
 Turina Carlo, *Ciriè*.  
 Vaccarone Francesco, *Torino*.  
 Vandoni Gaspare, *Vercelli*.  
 Vanzetti Mario, *Virle Piemonte*.  
 Vassarotto Antonio, *Carignano*.  
 Vela Umberto, *S. Raffaele C.*  
 Vercellone Ant., *Scarmagno*. (A)  
 Vernoni Luigi, *Frassineto Po*.  
 Veronesi Remo, *Roma*.  
 Vigada Luigi, *Dego*.  
 Visconti Antonio, *Milano*.  
 Volante Pacifico, *Cerano*.  
 Zanetti Camillo, *Roma*.  
 Zellweger Stefano, *Biella*.  
 Zenoni Carlo, *Borgomanero*. (C)

## 3° anno.

(N. 234).

- Alfero Leonardo, *Magliano d'Alba*. (A)  
 Allegra Edoardo, *Borgosesia*.  
 Allioni Emilio, *Ivrea*. (A)  
 Alloati Luigi, *Torino*.  
 Andreis Gian Luigi, *Torino*.  
 Angelini Riccardo, *Verona*.  
 Antonino Antonino, *Treviso*.  
 Arano Annibale, *Novara*. (C)  
 Astesiano Alfredo, *Alba*.



- Badano Dario, *Pinerolo*.  
 Bassi Ugo, *Saluzzo*.  
 Barberis Alberto, *Torino*.  
 Bellani Lodovico, *Milano*.  
 Besozzi Luigi, *Domodossola*.  
 Bestonso Luigi, *Torino*.  
 Bianchetti Guido, *Torino*.  
 Bianco Ademaro, *Leyni*.  
 Bianco Mario, *FrancaVilla*.  
 Bocca Emanuele, *Torino*.  
 Boccardi Renzo, *Intra*.  
 Boglione Gioachino, *Bra*.  
 Boeri Ang., *Serravalle Langhe*.  
 Bonardi Eugenio, *Ghedi*.  
 Bonelli Agostino, *Cavallerleone*.  
 Bonfante Lidio, *Brusasco*.  
 Borgna Teresio, *Villanova S.*  
 Boroli Adolfo, *Anno*.  
 Borsano Giovanni, *Fresonara*.  
 Bortolotti Giuseppe, *Torino*.  
 Boschi Luigi, *Bobbio*.  
 Braghieri Giuseppe, *Sarmato*.  
 Brignoni Gian Battista, *Savona*.  
 Briatore Angelo, *Pamparato*.  
 Busca Mario, *Castino*.  
 Buzzi Domenico, *Castelspina*.  
 Cagnassi Franc., *Alba*.  
 Calveti Giuseppe, *Mondovi*.  
 Calvi Michele, *Palestro*.  
 Camasio Edmondo, *Sestri P.*  
 Camerana Carlo, *Torino*.  
 Camerano Sabino, *Torino*.  
 Camuffo Alessandro, *Venezia*.  
 Canavese Pietro, *Garessio*.  
 Canonica Carlo, *Brescia*.  
 Cansacchi Carlo, *Amelia*.  
 Caponago Del Monte Eugenio,  
*Casale Monf.*  
 Caracciolo Giovanni, *Costigliole*  
*d'Asti*.  
 Casabassa Paolo, *Brescia*.  
 Casalegno Alessandro di Gius.,  
*Torino*.  
 Casalegno Alessandro fu Franc.,  
*Caselle*.  
 Casalasco Camillo, *Crescentino*.  
 Casalone Gaetano, *Ceva*.  
 Caprioli Vittorio, *Virgalio*.  
 Cavaglia Maurizio, *Torino*.  
 Cavagnero Michele, *Napoli*.  
 Carotti Carlo, *Grignasco*.  
 Celoria Romualdo, *Prarolo*.  
 Ceriana Giuseppe, *Valenza*.  
 Cerutti Emanuele, *Pinerolo*.  
 Cinzano Alfonso, *Poirino*.  
 Colasso Vitt. Emanuele, *Torino*.  
 Colli-Medaglia Antonio, *Novara*.  
 Colombo Achille, *Voghera*.  
 Colombo Emilio, *Torino*.  
 Costantino Domiziano, *Favria*.  
 Cottino Valerio, *Rocca d'A-*  
*razzo*.  
 Crocetto Cesare, *Prascorsano*.  
 Cucchietti Giuseppe, *Torino*.  
 Degiorgis Mario, *Livorno Pie-*  
*monte*.  
 De Luca Bartolo, *Borca di Ca-*  
*dore*.  
 Deorsola Celestino, *Cortazzone*.  
 Destefanis Eugenio, *Torino*.  
 Devecchi Alessandro, *Casale*.  
 Donati Pietro, *Torino*.  
 Donn Mario, *id.*  
 Durandi Giacomo, *Asti*.  
 Falletti Pietro, *Parella*.  
 Favero-Longo Giov., *Vistrorio*.  
 Fascio Stefano, *Spigno Monf.*  
 Fea Antonio, *Savigliano*.  
 Federici Giuseppe, *Bagnara*.  
 Fenili Gino, *Lucca*.  
 Ferrando Vittorio, *Faenza*.  
 Ferrante Carlo, *Torino*.  
 Ferrera Amedeo, *Tunisi*.  
 Ferrero Riccardo, *Vercelli*.  
 Fettareppa Carlo, *Torino*.  
 Finetti Giovanni, *Piacenza*.  
 Fiorentino Carlo, *Tunisi*.  
 Fiore Carlo, *Brusnengo*.  
 Fiorio Ottavio, *Gassino*.  
 Foa Leone, *Vercelli*.  
 Fontana Carlo, *Caluso*.  
 Franco Leone, *Torino*.

- Francesetti di Mezenile, *Firenze*.  
 Gabriolo Silvio, *Alessandria*.  
 Gallo Camillo, *Cuneo*.  
 Gallo Domenico, *Castellamonte*.  
 Gambone Paolo, *Brescia*.  
 Garavelli Giorgio, *Isolella*.  
 Garbarino Felice, *Alessandria*.  
 Garbarino, Giuseppe, *Tribogno*.  
 Gariglio Luigi, *Piobesi Torino*.  
 Gatti Amedeo, *Lu Monf.*  
 Gerbore Gius., *Benevagienna*.  
 Germano Mario, *Torino*.  
 Gianoli Massimo, *Ghemme*.  
 Giordano Alessio, *Chieri*.  
 Giannini Lodovico, *S. Giusto Canavese*.  
 Gloria Pio, *Sturla*.  
 Gonella Giov. Francesco, *Ronzone*.  
 Gorea Ernesto, *Leandro*.  
 Goria Camillo, *Asti*.  
 Grasselli Angelo, *Vhò*.  
 Grosso Fernando, *Torino*.  
 Grosso Ignazio, *Torino*.  
 Giuglini Ubaldo, *Rimini*.  
 Hess Ginseppe, *Torino*.  
 Jarach Lazzaro, *Casale Monf.*  
 Lanfranchi Giovanni, *Varallo*.  
 Laezza Alfredo, *Sessa Aurunca*.  
 Lamberti Alessandro, *Cuneo*.  
 Lattes Ernesto, *Torino*.  
 Lattes Benvenuto, *Sabuzzo*.  
 Lazzaro Giuseppe, *Taranto*.  
 Leone Franco, *Torino*.  
 Levi Federico, *Torino*.  
 Luparia Cesare, *Verzuolo*.  
 Lupo Vittorio, *Chivasso*.  
 Magistrini Franc., *Maggiora*.  
 Magliola Ettore, *Biella*.  
 Manni Pietro, *Massino*.  
 Marchini Carlo, *S. Maurizio Canavese*.  
 Mascherpa Franc., *Semiana*.  
 Mariani Angelo, *Milano*.  
 Marini Rinaldo, *Genova*.  
 Maritano Gian Giacomo, *Cumiana*.  
 Marovelli Luigi, *Maggiora*.  
 Mattiolo Piero, *Caluso*.  
 Meda-Garino Giuseppe, *Vercelli*.  
 Mereu Francesco, *Savigliano*. (A)  
 Morandi Eugenio, *Torino*.  
 Minetto Ettore, *Torino*.  
 Minoglio Giuseppe, *Penango*.  
 Minoli Edgardo, *Torino*.  
 Mittino Luigi, *Trecale*. (C)  
 Molinari Ugo, *Alessandria*.  
 Moneta Renzo, *Azzano Mella*.  
 Montaldo Gaudenzio, *Cervatto*.  
 Monti Raul, *Acqui*.  
 Morano Claudio, *Cuneo*.  
 Morotti Paolo, *Bologna*.  
 Motta Luigi, *Cava dei Tirreni*.  
 Musso Lorenzo, *Castelnuovo d'Asti*. (A)  
 Negri Cesare, *Venezia*.  
 Nicolay Aless., *Mondovi Piazza*.  
 Nomis di Pollone Antonio, *Vil-labiscossi*.  
 Norcia Mariano, *Castellamonte*.  
 Obert Luigi, *Cocconato*.  
 Oddone Francesco, *Torino*.  
 Olivero Adolfo, *Cuneo*.  
 Olivero Angelo, *Cuneo*.  
 Olivieri Bernardo, *Rivalta Borm.*  
 Olocco Matteo, *Bra*.  
 Onofri Pietro, *Brescia*.  
 Operti Guido, *Vercelli*.  
 Osimo Giulio, *Turro di Piedenzano*.  
 Ottina Enrico, *Novara*. (C)  
 Patrucco Giov., *Casale Monf.*  
 Pelissone Carlo, *Pinerolo*.  
 Pescatore Matteo, *S. Giorgio C.*  
 Piacenza Luigi, *Torino*.  
 Piacenza Mario, *Pollone*.  
 Piazzoni Aless. *Brescia*.  
 Pios di Rosignano Cesare, *Brescia*.  
 Pipito Giuseppe, *Torino*.  
 Poddighe Enrico, *Aritzo*. (A)

- Poggi Luigi, *Palermo*.  
 Polti Elia, *Porlezza*.  
 Prandi Carlo, *Pecetto*.  
 Prola Vincenzo, *Borgofranco*.  
 Raccanelli Carlo, *Torino*.  
 Rambaudi Felice, *Sanfrè*.  
 Ravazzi Camillo, *Alessandria*.  
 Reschia Vittorio, *Alessandria*.  
 Ricossa Ferdinando, *S. Damiano d'Asti*.  
 Ricci Giov. Batt., *Voghera*.  
 Rigoli Giacomo, *Calasca*.  
 Robotti Francesco, *Solero*.  
 Rolfo Federico, *Siena*.  
 Rollini Giuseppe, *Torino*.  
 Rosso Augusto, *Tronzano*.  
 Rossi Adolfo, *Torino*.  
 Russo Ercole, *Napoli*.  
 Sacerdote Emanuele, *Torino*.  
 Saglietti Pietro, *Alba*.  
 Salussolia Arnaldo, *Montechiaro d'Asti*.  
 Santacroce Mario, *Pisa*.  
 Scotti Gaudenzio, *Vigevano*.  
 Scrinzo Renato, *Valmacca*.  
 Sella Riccardo, *Candiolo*.  
 Sormano Umberto, *Biella*.  
 Staroni Giacinto, *Vigevano*. (A)  
 Strazza Emilio, *Milano*.  
 Tedeschi Mario, *Torino*.  
 Teodoro Menotti, *Moncrivello*.  
 Tocco Mario, *Asti*.  
 Torchio Riccardo, *Celle Enomondo*.  
 Torre Antonio, *Torino*.  
 Torfano Giuseppe, *Villanova Solaro*.  
 Toso Giacinto, *Torino*.  
 Treves Cesare, *Casale Monferrato*.  
 Trezzi Gerolamo, *Voghera*.  
 Triaca Giuseppe, *Trezzone*.  
 Ubertis Carlo, *Casale Monf.*  
 Vallò Giuseppe, *Torino*.  
 Vanzetti Guido, *Verona*.  
 Varaglia Igino, *Torino*.  
 Vasario Carlo, *Vicenza*.  
 Vecchiarelli Ettore, *Milano*.  
 Vergnano Giuseppe, *Chieri*.  
 Vigliani Ferdinando, *Pomaro Monferrato*.  
 Viganò Attilio, *Cuneo*.  
 Vignolo Eraldo, *Rapallo*.  
 Vignolo Luigi, *Bricherasio*.  
 Villa Angelo, *Torino*.  
 Villavecchia Celestino, *Torino*.  
 Virgilio Carlo, *Bari*.  
 Viscardi Biagio, *Pancalieri*.  
 Zambelli Enzo, *Milano*.  
 Zana Daniele, *Orzinuovi*.  
 Zavattaro Emilio, *S. Raffaele*.  
 Zunino Giuseppe, *Bagnasco*.

## 4° anno.

(N. 242).

- Abrate Dom., *Sommariva B.*  
 Albenga Giulio, *Incisa Belbo*.  
 Albertano Franc., *Cuornè*.  
 Alby Ottavio, *Milano*.  
 Alliaudi Giulio, *Casalgrasso*.  
 Alsona Italo, *Oulx*.  
 Annichini Ambrogio, *Maggiara*.  
 Antonelli Attilio, *Roma*.  
 Arduino Marcello, *Torino*.  
 Avanzini Massimo, *Milano*.  
 Bachi Aldo, *Parma*.  
 Badalla Mario Secondo, *Torino*.  
 Balocca Guido, *Torino*.  
 Baratono Pietro, *Frosinone*.  
 Barbero Giacinto, *Torino*.  
 Bellazzi Gian Giac., *Cuggiono*.  
 Benevolo Amedeo, *Torino*.  
 Bensa Carlo, *San Remo*.

- Berardengo Paolo, *Moiola*.  
 Berra Lodovico, *Borgoticino*. (C)  
 Berruti Paolo, *Orti Alessandria*.  
 Bianchi Felice, *Roma*.  
 Bianchi Saverio, *Edolo*.  
 Bocca Carlo, *Torino*.  
 Bocca Guido, *Candelo*.  
 Bodo Arturo, *Vercelli*.  
 Boeri Carlo, *Murazzano*.  
 Boidi-Trotti Mario, *Torino*.  
 Bonardi Ugo, *Alessandria*.  
 Bono Ugo, *Foggia*.  
 Bonora Giovanni, *Sairano*.  
 Borda Michele, *Palmanova*.  
 Borgogno Marco, *Trinità*.  
 Bosco Felice, *S. Giorgio Monf.*  
 Bottasso Emilio, *Pecetto*.  
 Bracco Ulrico, *Ceva*.  
 Bresciano Cesare, *Monesiglio*.  
 Brezzo Lorenzo, *Torino*. (A)  
 Bruno Carlo, *Bologna*.  
 Bruno Giovanni, *Parma*.  
 Bruno Paolo, *Mondovì*.  
 Bruno Riccardo, *Alba*.  
 Buggio Giuseppe, *Sampeyre*.  
 Buronzo Luigi, *Moncalvo*.  
 Cacciami Vittorio, *Roma*. (C)  
 Cagnani Michele, *Dovadola*.  
 Calissano Vincenzo, *Cuneo*.  
 Calosi Giorgio, *Firenze*.  
 Camosso Livio, *Como*.  
 Canavero Guglielmo, *Vinovo*.  
 Caramagna Guido, *Venezia*.  
 Carena Lorenzo, *Firenze*.  
 Carnevali Torquato, *Napoli*.  
 Carpani Achille, *Maggiora*. (C)  
 Carughi Angelo, *Mombello*.  
 Casale Luigi, *Carrù*.  
 Casati Casimiro, *Piacenza*.  
 Cassinis Ernesto, *Priero*.  
 Castagnola Felice, *Torino*.  
 Castellanza Marco, *Vigevano*.  
 Castellari Evasio, *Torino*.  
 Cavalli Fausto, *Brescia*.  
 Cecchetti Cesare, *Civitanova*.  
 Ceriana Mario, *Torino*.  
 Cerutti Mario, *Torino*.  
 Chenuil Andrea, *Chivasso*.  
 Chiamino Paolo, *Torino*.  
 Chiusano Giuseppe, *Torino*.  
 Cicognini Pier Paolo, *Pontevico*.  
 Colmo Eugenio, *Torino*.  
 Comune Carlo, *Cremona*.  
 Corbella Ett., *Castelnuovo d'Asti*.  
 Cortona Luigi, *Asti*.  
 Corvetto Giovanni, *Vigevano*.  
 Costamagna Andrea, *Cuneo*.  
 Crosa Emilio, *Torino*.  
 Croso Giovanni, *Vercelli*.  
 Cuneo Luigi, *Torino*.  
 Cuttica Enrico, *Torino*.  
 Dagna Domenico, *Godiasco*.  
 Daniele Enrico, *Fossano*.  
 De-Ambrogio Felice, *Monte di Valenza*. (A)  
 De-Benedetti Attilio, *Asti*.  
 De-Benedetti Archimede, *Reggio Emilia*.  
 De-Feo Alberto, *Saluzzo*.  
 De-Gaudenzi Luigi, *Vercelli*.  
 Del Curto Amerigo, *Montevideo*.  
 Della-Croce di Dojola Vivaldo, *Aia (Paesi Bassi)*.  
 Della-Porta Attilio, *Torino*.  
 Delmastro Fernando, *Vercelli*.  
 Delsoglio Emanuele, *Torino*.  
 De-Mattei Filippo, *Torino*.  
 De-Matteis Giacomo, *Sestri P.*  
 De-Stefanis Achille, *Cuneo*.  
 Doglia Ant., *Torrazza Coste*.  
 Elia Ezio Oscar, *Biella*.  
 Enrico Luigi, *Viv.* (A)  
 Fabiano Antonio, *Cuornè*.  
 Faroppa Luigi, *Castelletto Uzz.*  
 Fenoglio Giulio, *Cuneo*.  
 Ferrando Davide, *Tortona*.  
 Filippi Gio. Pietro, *Bitti*.  
 Finazzi Francesco, *Novara*.  
 Florio Cesare, *Tito*.  
 Fontana Domenico, *Giaveno*.  
 Fontana Mario, *Benevagienna*.  
 Forneris Gio. Battista, *Cavour*.

- Franco Abele, *Giaveno*.  
 Freri Ettore, *Crema*.  
 Fubini Vitt. Eman., *Torino*.  
 Gabbano Domenico, *Tortona*.  
 Galli Giulio, *Milano*.  
 Gamberro Luigi, *Barone*.  
 Garneri Francesco, *Dronero*.  
 Garrone Giuseppe, *Vercelli*.  
 Gasperini Gino, *Roma*.  
 Gayda Virginio, *Roma*.  
 Ghislanzoni Paolo, *Lecco*.  
 Gho Alberto, *Alessandria*.  
 Giacomasso Federico, *Torino*.  
 Giardina Giuseppe, *Siracusa*.  
 Goccione Enrico, *Oulx*.  
 Golzio Giovanni, *Torino*.  
 Gondolo della Riva Filippo,  
     *Cuneo*.  
 Gozzano Guido, *Torino*.  
 Grassi Enrico, *Napoli*.  
 Graziani Graziano, *Saluzzo*.  
 Gribaldo Gio. Batt., *Torino*.  
 Guelpa Mario, *Biella*.  
 Guetta Emilio, *Venezia*.  
 Guidobono Cavalchini Garofoli  
     Alberto, *Torino*.  
 Ivaldi Agostino, *Villanova*.  
 Ingaramo Vittorio, *Torino*.  
 Lajolo Carlo, *Torino*.  
 Lajolo Paolo, *Torino*.  
 Lambertenghi Renato, *Tirano*.  
 Lanza Silvio, *Mondovì*.  
 Leale Ernesto, *Borgio*.  
 Levi Salomone, *Carrù*.  
 Longari-Ponzone Marco, *Casal-*  
     *maggiore*.  
 Malinverni Luigi, *Genova*.  
 Marconcini Federico, *Collegno*.  
 Marguerettaz Emilio, *Aosta*.  
 Martellono Gius., *Mignanego*.  
 Massaris Fabio, *Masserano*.  
 Mazzardi Paolo, *Brescia*.  
 Mazzucchelli Ercole, *Cameri*. (C)  
 Meda Defendente, *Voghera*.  
 Mensi Mario, *Pecetto*.  
 Merzari Federico, *Torino*.  
 Mestrallet Ernesto, *Susa*.  
 Molinario Mario, *Ivrea*.  
 Molli Giovanni, *Torino*.  
 Mondino Giacinto, *Moncalieri*.  
 Montani Giovanni, *Novara*.  
 Monti Guglielmo, *Arezzo*.  
 Musso Francesco, *Caselle Tori-*  
     *nese*.  
 Nam Angelo, *Saluzzo*.  
 Negri Vincenzo, *Varallo Sesia*.  
 Norcia Alberico, *Castellamonte*.  
 Novara Augusto, *Asti*.  
 Oddenino Andrea, *Poirino*.  
 Oliveri Felice, *Torino*.  
 Onnis Giuseppe, *Roma*.  
 Pagani Leopoldo, *Torino*.  
 Parvopassu Edoardo, *Ales-*  
     *sandria*.  
 Pascali Silvio, *Comunanza*.  
 Patriarca Emanuele, *Masserano*.  
 Pellicciotti Eugenio, *Cefalù*.  
 Perogalli Pier Angelo, *Robbio*.  
 Pent. ing. Mario, *Condove*.  
 Pisapia Anselmo, *Cava dei Tiri*.  
 Ponchia Franc., *Rivarolo C. (A)*.  
 Pontrelli Vincenzo, *Triggiano*.  
 Porrone Carlo, *Torino*.  
 Praj Ireneo, *Torino*.  
 Pratis Enrico, *Saluzzo*.  
 Pregliasco Adolfo, *Frabosa S.*  
 Preverino Carlo, *Cuneo*.  
 Quaglia Silvio, *Caraglio*.  
 Quaglino Enrico, *Carmagnola*.  
 Quaranta dott. Silvio, *Agliano*  
     *d'Asti*.  
 Radini Arturo, *Casalmaggiore*.  
 Ragazzoni Bernardo, *Torino*.  
 Raimondi Bartol., *Savigliano*.  
 Rapisarda Alfio, *Catania*.  
 Raverdino Emilio, *Pinerolo*.  
 Rayneri Attilio, *Milano*.  
 Razzetti Lelio, *Caselle Torinese*.  
 Reposi Icilio, *Bobbio*.  
 Righetto Agostino, *Torino*.  
 Roasenda Gabriele, *Torino*.  
 Roberti Antonio, *Roma*.

- Rochis Luigi, *Novara*.  
 Roddolo Giacinto, *Saliceto*.  
 Rondani Giacomo, *Carmagnola*.  
 Rosa Paolo, *Lovere*.  
 Rosazza Saverio, *Vigliano*.  
 Rosina Carlo, *Pomponesco*.  
 Rosina Felice, *Pomponesco*.  
 Rossi Davide, *Torino*.  
 Rossi Felice, *Piasco*.  
 Rota Rom. Carlo, *Pizzighettone*.  
 Rovinetti Vittorio, *Lodi*.  
 Ruata Arturo, *Torino*.  
 Sacerdote Aronne, *Torino*.  
 Saracco Giacinto, *Torino*.  
 Scansetti Mario, *Romagnano*.  
 Schiavina G. Battista, *Montaldo Bormida*.  
 Sciolla-Lagrange Pusterla Paolo, *Torino*.  
 Sclopis Alessandro, *Torino*.  
 Segre Augusta, *Barge*.  
 Segre Dario, *Moncalieri*.  
 Selicorni Carlo, *Voghera*.  
 Sibilla Giacinto, *Saluzzo*.  
 Sincero Domenico, *Trino*.  
 Sinigaglia Giorgio, *Torino*.  
 Sobrero Mario, *Torino*.  
 Solia Francesco, *Rivarolo*.  
 Spinola Camillo, *Acqui*.  
 Taccone Ugo, *Boscomarengo*.  
 Tarella Pietro, *Torino*.  
 Tarello Pier Santino, *Cigliano*.  
 Tavallini Antonio, *Ronsecco*.  
 Tea Giuseppe, *Biella*. (A)  
 Terni Mario, *S. Bernardino*.  
 Tommasi Giuseppe, *Vione*.  
 Tornari Giorgio, *Benevagenna*.  
 Trinchero Mario, *Govone*.  
 Turconi Gerardo, *Olgiate Com.*  
 Uberti Bernardino, *Biella*.  
 Valli Alessandro, *Torino*.  
 Vandoni Gio., *Bellinzago*. (C)  
 Varalda Vladimiro, *Casale Monferrato*.  
 Varni Ugo, *Voghera*.  
 Viglietti Giuseppe, *Marsaglia*.  
 Vigo Luigi, *Alessandria*.  
 Vitale Giuseppe, *Vercelli*.  
 Vitale Massimo, *Torino*.  
 Vizia Mario, *Vessolate*.  
 Zo Mario, *Torino*.  
 Zoppetti Riccardo, *Varallo S.*

## NOTARIATO O PROCURA.

### 1° anno.

(N. 23).

- Avagnina Carlo, *Ceva*.  
 Borghesio Luigi, *Genova*.  
 Bosco Leone, *Piobesi Torinese*.  
 Bottino Efisio, *Rivara*.  
 Calleri Giuseppe, *Carrù*.  
 Calvi Arrigo, *Edolo*.  
 De Bono Luigi, *Bivona*.  
 DeCaroliPietro, *Pont St-Martin*.  
 De Guglielmi Teobaldo, *Cesio*.  
 Dondeynaz Ottavio, *Verres*.  
 Galiffa Ettore, *Torano Nuovo*.  
 Galli Camillo, *Lesà*.  
 Gallo Mario, *Carmagnola*.  
 Guallini Luigi, *Novara*.  
 Paris Francesco, *Breno*.  
 Pene Giovanni, *Dronero*.  
 Rinaldi Mario, *Armeno*.  
 Sola Mario, *Carmagnola*.  
 Testa Giacomo, *Torre Bairo*.  
 Tibone Romualdo, *Torino*.  
 Vacca-Maggiolino Edoardo, *Saluzzo*.  
 Vernetti-Blina Giov., *Cuorgnè*.  
 Zurra Giuseppe, *Pont Canavese*.

**2° anno.**

(N. 28).

|                                                   |                                                  |
|---------------------------------------------------|--------------------------------------------------|
| Allaira Mario, <i>Castellamonte.</i>              | Garlanda Armando, <i>Mezzano<br/>Mortignano.</i> |
| Amprimo Arnaldo, <i>Borgone.</i>                  | Gatti Azzo, <i>Susa.</i>                         |
| Antoniotti Federico, <i>Bussoleno.</i>            | Levi Arturo, <i>Milano.</i>                      |
| Bacigalupi Francesco, <i>Gambaro.</i>             | Mastino Ignazio, <i>Domodossola.</i>             |
| Baldi Arturo, <i>Mombarcaro.</i>                  | Meriggio Pietro, <i>Torino.</i>                  |
| Bianchi Egidio, <i>Frugarolo.</i>                 | Migolino Albino, <i>Montafia.</i>                |
| Bonelli Umberto, <i>Rimini.</i>                   | Mosso Alberto, <i>Murazzano.</i>                 |
| Borella Michelangelo, <i>Castella-<br/>monte.</i> | Pagani Giorgio, <i>Torino.</i>                   |
| Borroni Arturo, <i>Lesa.</i>                      | Piglionne Luigi, <i>Corsione d'Asti.</i>         |
| Bosso Francesco, <i>Crescentino.</i>              | Pozzi Giacomo, <i>Bobbio.</i>                    |
| Calosso Francesco, <i>Refrancore.</i>             | Provera Cesare, <i>Torino.</i>                   |
| Cantatore Angelo, <i>Trinità.</i>                 | Rolando Giuseppe, <i>Savigliano.</i>             |
| Focacci Vittone, <i>Varzi.</i>                    | Sburlati Alfredo, <i>Riccaldone.</i>             |
| Foglia Gerolamo, <i>Izzano.</i>                   | Starengi Giovanni, <i>Milano.</i>                |

## FACOLTÀ DI MEDICINA E CHIRURGIA <sup>(1)</sup>

### I° anno.

(N. 51).

|                                        |                                       |
|----------------------------------------|---------------------------------------|
| Abate Arnaldo, <i>Chiusa P.</i>        | Lucca Ernesto, <i>Bra.</i>            |
| Alberico Roberto, <i>Trino.</i>        | Lugano Giovanni, <i>Volpeglino.</i>   |
| Aondio Manlio, <i>Morbegno.</i>        | Majoni Enrico, <i>Novara.</i>         |
| Ara Guido, <i>Vercelli.</i>            | Martina Giovanni, <i>Barge.</i>       |
| Barale Giovanni, <i>Tricerri.</i>      | Massoglia Francesco, <i>Agliè.</i>    |
| Barco Carlo, <i>Casacermelli.</i>      | Mazzocchi Tito, <i>Coccaglio.</i>     |
| Bianchessi Francesco, <i>Rubiano.</i>  | Meardi Giovanni, <i>Molino Torti.</i> |
| Bollati Gio, Battista, <i>Moretta.</i> | Meineri Luigi, <i>Bernezzeo.</i>      |
| Bossi Giovanni, <i>Villadeati.</i>     | Molina Francesco, <i>Mortara.</i>     |
| Caligaris Enrico, <i>Canelli.</i>      | Molinengo Oreste, <i>Busca.</i>       |
| Canelli Adolfo, <i>Pallanza.</i> (C)   | Musso Umberto, <i>Castelnuovo A.</i>  |
| Caneparo Bruno, <i>Stia.</i>           | Negro Fedele, <i>Torino.</i>          |
| Caselli Carlo, <i>Frugarolo.</i>       | Piccone Alessandro, <i>Pinerolo.</i>  |
| Cevario Luigi, <i>Torino.</i>          | Pietra Paolo, <i>Casale Monfer-</i>   |
| Dabbene Enrico, <i>Torino.</i>         | <i>rato.</i>                          |
| Donadio Eugenio, <i>Demonte.</i>       | Quaranta Gio. Batt., <i>Entraque.</i> |
| Durando Achille, <i>Calliano.</i>      | Rubino Francesco, <i>Torino.</i>      |
| Ferraro Paolo, <i>Desana.</i>          | Sarian Deodato, <i>Bilegik.</i>       |
| Ferrero Nicolò, <i>Cagliari.</i>       | Segagni Siro, <i>Torino.</i>          |
| Folcher Giovanni, <i>Morbegno.</i>     | Siccardi Osvaldo, <i>Corneliano.</i>  |
| GarettoGiacomo, <i>Carignano.</i>      | Silo Guido, <i>Como.</i>              |
| Giacosa Euclide, <i>Millesimo.</i>     | Tambornini Andrea, <i>Santhià.</i>    |
| Giardinelli Giulia, <i>Modena.</i>     | Tarditi Mario, <i>Novello.</i>        |
| Givogre Ottavio, <i>Poirino.</i>       | Tenenti Antonio, <i>Luino.</i>        |
| Gramegna Giovanni, <i>Siena.</i>       | Zanalda Davide, <i>Varzo.</i>         |
| Joly Cesare, <i>Casale Monferrato.</i> | Zanello Giovanni, <i>Ozzano.</i>      |

(1) Con (A) si indicano gli studenti del Collegio Carlo Alberto e con (C) quelli del Collegio Caccia.



## 2° anno.

(N. 87).

- Abul Arrage Giuseppe, *Bethlem.*  
 Albi Alessandro, *Grimaldi.*  
 Avezza Carlo, *Bassignana.*  
 Avite Giovanni, *Solero.*  
 Barbero Giacinto, *Rocchetta.*  
 Bertocchi Andrea, *Gandino.*  
 Bertola Manlio, *Nus.*  
 Bianco Umberto, *Fontanetto Po.*  
 Bonenti Innoc., *Carpignano. (C)*  
 Bonino Luigi, *Saint Boche.*  
 Borello Giovanni, *Moncucco.*  
 Boretto Mattia, *Canadà de Iomes.*  
 Bussi Chiaffredo, *Moretta.*  
 Calandri Irene, *Torino.*  
 Cantalamessa Laura, *Bologna.*  
 Caporali Olga, *Casalromano.*  
 Caracciolo Ferdinando, *Costigliole d'Asti.*  
 Carrara Carlo, *Villanova Monf.*  
 Cassano Angelo, *Bassignana.*  
 Cavagliano Bernardo, *Oleggio. (C)*  
 Celada Arturo, *Pieve del Cairo.*  
 Cerutti Federico, *Torino.*  
 Cordero Francesco, *Cuneo.*  
 Craveri Giovanni, *Torino.*  
 Danesi Eugenio, *Taranto.*  
 Dardano Giovanni, *Torino. (A)*  
 Debenedetti Ettore, *Asti.*  
 Della Pierre Mario, *Gressoney.*  
 Della Porta Pietro, *Torino.*  
 Donalisio Francesco, *Marene.*  
 Fagnoni Domenico, *Torino.*  
 Fasciolo Domenico, *Fresonara.*  
 Fasiani Giammaria, *Garessio.*  
 Ferraris Carlo, *Crescentino.*  
 Ferraro Sebastiano, *Casale Monferrato.*  
 Ferrero d'Ormea Paolo, *Torino.*  
 Filippi Stefano, *Badalucco.*  
 Forno Giuseppe, *Cavallermaggiore.*  
 Fresia Mario, *Torino.*  
 Galansino Diego, *Torino.*  
 Gamna Carlo, *Torino.*  
 Ghiggino Giulio, *Castelnuovo Scrivia.*  
 Guerra Terenzio, *Volpedo.*  
 Ingaramo Carlo, *Torino.*  
 Levy Alberto, *Tunisi.*  
 Levy Beniamino, *Tunisi.*  
 Maccario Giovanna, *Corio Canavese.*  
 Maccotta Luigi, *Pantelleria.*  
 Maina Tommaso, *Poirino.*  
 Maraghini Francesco, *San Remo.*  
 Massone Riccardo, *Torino.*  
 Micheli Lucio, *Codogno.*  
 Mino Prospero, *Varallo.*  
 Moliniero Giacomo, *Castelletto Rocco.*  
 Mondo Ottavio, *Asti. (A)*  
 Mongini Pietro, *Macerata.*  
 Mussato Renzo, *Brescia.*  
 Mussone Leopoldo, *Candelo.*  
 Norcia Camillo, *Castellamonte.*  
 Oberto Pasquale, *Cherasco.*  
 Oddenino Antonio, *Poirino.*  
 Oliveri Giulio, *Torino.*  
 Olivero Carlo, *Susa.*  
 Palmegiani Emilia, *Verona.*  
 Pasargiklian Aran, *Adriano-poli.*  
 Pastè Mario, *Marsiglia.*  
 Perino Gaspare, *Front Canavese.*  
 Pili Dario, *Cagliari.*  
 Pugliese Giuseppe, *Ivrea.*  
 Quartara Nicolò, *Rivarolo Canavese.*  
 Rattalino Corrado, *Narzole.*  
 Reschigna Antonio, *Cannobbio.*

- Ricchini Antonio, *Genova*.  
 Ricci Pietro, *Cortale*.  
 Riccio Alessandro, *San Paolo della Valle*.  
 Rodano Felice, *Torino*.  
 Ruffoni Giuseppe, *Borgomanero*.  
 Salamano Giovanni, *Valle superiore Mosso*.  
 Sarzano Luigi, *Rosignano*.  
 Simoncelli Guido, *Fano*.  
 Sostegni Federico, *Forlì*.  
 Talice Ettore, *Montevideo*.
- Testa Armando, *Grana*.  
 Topini Arturo, *Varallo*.  
 Treves Riccardo, *Vercelli*.  
 Weigmann Teodoro, *Torino*.  
 Valenzi Giovanni, *Torino*.  
 Vergano Roberto, *Firenze*.  
 Vernoni Guido, *Frassineto Po*.  
 Vescovi Camillo, *Montecastello*.  
 Villavecchia Marco Giulio, *Alessandria*.  
 Voglino Giuseppe, *Torino*.  
 Zorzoli Carlo, *Gambolò*.  
 Zucchetti Edoardo, *Torino*.

## 3° anno.

(N. 90).

- Abrate Antonio, *Caramagna*.  
 Acquafredda Vito, *Bitonto*.  
 Allione Attilio, *Dronero*.  
 Alvazzi Delfrate Cesare, *Torino*.  
 Anau Enrico, *Torino*.  
 Aschero Lorenzo, *Pontedassio*.  
 Bardisian Artin, *Filippopoli*.  
 Basso Giov. Batt. *Mondovì*.  
 Bastucchi Giovanni, *Cima San Giuseppe*.  
 Belli Antonio, *Gragnano*.  
 Bertinetti Marcello, *Vercelli*.  
 Bertoldi Amilcare, *Baldichieri*.  
 Bertone Guido Angelo, *Alessandria*. (A)  
 Biancheri Antonio, *Ventimiglia*. (A)  
 Bonzanini Mario, *Novara*.  
 Boretti Cesare, *Novara*.  
 Borghi Mario, *Milano*.  
 Bosso Carolina, *Torino*.  
 Brunetti Giuseppe, *Monasterolo*.  
 Bruno Carlo, *Rocca dei Baldi*.  
 Caldera Ciro, *Bussolino*.  
 Calderoni Mario, *Torino*.  
 Camanni Filippo, *Cernobbio*.
- Canepa Romolo, *Varzi*.  
 Caneparo Umberto, *Schio*.  
 Carnevale Domenico, *Gambolò*.  
 Castagneri Giorgio, *Nole Canavese*.  
 Cavalli Umberto, *Torino*.  
 Chiabrera Carlo Luigi, *Saluzzo*.  
 Chiabrero Giorgio, *Santhià*.  
 Cibrario Enrico, *Vù*.  
 Colombo Carlo, *Borgomanero*.  
 Costantini Paolo, *Torino*.  
 Coucourde Arturo, *Pomaretto*.  
 Dalmasso Pietro, *Limone*.  
 Defilippi Antonio, *Frabosa Soprana*.  
 De Giovanni Giuseppe, *Vinadio*.  
 De Marchi Luigi, *Torino*.  
 Desderi Paolo, *Brescia*.  
 Ferrero Marco, *Villanova d'Asti*.  
 Fogliata Paolo, *Capriolo*.  
 Frigerio Arrigo, *Alessandria*.  
 Fustino Ulisse, *Vistrorio*.  
 Gatti Mario, *Montafia*.  
 Gay Luigi, *Cuorgnè*.  
 Giamminola Italo, *Como*.  
 Giordano Giuseppe, *Torino*.  
 Gnecco Ezio, *Tunisi*.

- Goria Attilio Ettore, *Villanova d'Asti*. (A)  
 Goria Carlo, *Trofarello*.  
 Himmelfarb Leontiew Anna, *Pietroburgo*.  
 Leynardi Celso, *Pinerolo*. (A)  
 Magnanigo Maurizio, *Biella*.  
 Majoli Luciano, *Cremona*.  
 Manuelli Eraldo, *Sanfrè*.  
 Masciaga Giovanni, *Oleggio*.  
 Minella Luigi, *Costanzano*.  
 Mollea Mario, *Milano*.  
 Molteni Egizio, *Torino*.  
 Mondino Matteo, *Id.*  
 Mongini Pio Nicola, *Soriso*.  
 Moreschi Italo, *Luino*. (A)  
 Moretti Antonio, *Torino*.  
 Mortara Dionigi, *Refrancore*.  
 Orecchia Domenico, *Castello di Annone*.  
 Pendola Giuseppe, *Loana*.  
 Pinardi Giuseppe, *Castagnole*.  
 Pizzorno Vittorio, *Bosco Marengo*.  
 Ponzio Mario, *Torino*.  
 Ranza Beatrice, *Novara*.  
 Rescia Carlo, *Tortona*.  
 Reverdito Ugo, *Cairo Montebotte*.  
 Robotti Lorenzo, *Solero*.  
 Romanese Ruggero, *Pergine*.  
 Roscio Giuseppe, *Ponte Canavese*.  
 Rusca Umberto, *Rimini*.  
 Sabbatini Angelo, *Spezia*.  
 Salvetti Guglielmo, *Caluso*.  
 San Martino Melchiorre, *Torino*.  
 Scovazzi Silvio, *Norcia*.  
 Sincero Filippo, *Cerrina*.  
 Talenti Cesare, *Alessandria*.  
 Tallone Giovanni, *Novi Ligure*.  
 Tchirahian Rhand, *Trebisonda*.  
 Tron Giorgio, *Torre Pellice*.  
 Ubertis Alestando, *Roma*.  
 Vaccaneo Gustavo, *Roma*.  
 Viglino Alfredo, *Dogliani*.  
 Visconti Sesto, *Torino*.

## 4° anno.

(N. 66).

- Andruetto Ettore, *Vico del Lazio*.  
 Ara Achille, *Casale Monferato*.  
 Attias Gustavo, *Tunisi*.  
 Bacchialoni Adolfo, *Varallo Sesia*.  
 Beccari Guido, *Mortara*.  
 Bellardoni Gaudenzio, *Casanova Elvo*.  
 Bernardi Raffaele, *Trento*.  
 Bertino Vittorio, *Torino*.  
 Bizzarri Alberto, *Siena*.  
 Bima Giuseppe, *Caraglio*.  
 Bongioannini Giuseppe, *Roma*.  
 Calabresi Biagio, *Casacalendo Campobasso*.  
 Camera Ugo, *Pizzale*. (A)  
 Caneparo Umberto, *Schio*.  
 Capra Ferrante, *Asti*.  
 Cartasegna Massimo, *Torino*.  
 Casalis Giovanni, *Carmagnola*.  
 Casetta Cesare, *Canale*.  
 Chiusano Carlo, *Torino*.  
 Civalleri Italo, *Bene Vagienna*.  
 Crolle Venanzio, *Settimo Tor.*  
 Crowther Carlo, *Torino*.  
 Dagasso Pietro, *Favria*.  
 Della Porta Gio. Luigi, *Venaria Reale*.

- Diena Giuseppe, *Carmagnola*.  
 Ebranci Felicita, *Asti*.  
 Fasciolo Luigi, *Novi Ligure*. (A)  
 Fulchiero Antonio, *Lione*.  
 Garmagnano Carlo, *Torino*.  
 Gasca Attilio, *Bricherasio*. (A)  
 Ghiglione Cesare, *Borgo d'Ale*.  
 (A)  
 Gilardino Luigi, *Villarboit*.  
 Gittardi Camillo, *Roma*.  
 Gobetto Giovanni, *Chivasso*. (A)  
 Gorgerino Filiberto, *Chieri*.  
 Governa Mario, *Torino*.  
 Grassi Michele, *Castellazzo B.*  
 Gullo Pericle, *Ivrea*.  
 Lattes Leon, *Torino*.  
 Lazzaroni Alessandro, *Borgo S. Giacomo*.  
 Manfroni Mario, *Cuneo*.  
 Martini Silla, *S. Miniato*.  
 Medri Osvaldo, *Codogno*.  
 Mogliotti Gio. Battista, *Rocchetta Tanaro*.  
 Monetti Adolfo, *Beinasco*.  
 Muratori Carlo, *Trinità*.  
 Piatti Luigi, *Gassino*.  
 Platone-Dore Ettore, *Torino*.  
 Pollano Bartolomeo, *Aosta*.  
 Quarella Bruno, *Verona*.  
 Roncati Riccardo, *Genova*.  
 Scaglia Achille, *Pavia*.  
 Serra Ercole, *Torino*. (A)  
 Stroppa Ferruccio, *Codogno*.  
 Strumia Matteo, *Sommariva del Bosco*.  
 Tesio Giovanni, *Racconigi*.  
 Testore Attilio, *Lauriano*.  
 Tomatis Virgilio, *Arnasco*.  
 Trossarello Mario, *Buriasco*.  
 Troya Pietro, *Sale Castelnuovo*.  
 Valente Gioachino, *Torino*.  
 Valsania Giacomo, *S. Damiano d'Asti*.  
 Vinay Andrea, *Torino*.  
 Virando Ant., *Agliano d'Asti*.  
 Zamorani Vittore, *Ferrara*.

## 5° anno.

(N. 78).

- Agostinetti Cesare, *Varallo Pombia*.  
 Andreoni Gustavo, *Novara*. (C)  
 Bargellini Demetrio, *Fabriano*.  
 Battagliotti Enrico, *Avigliana*.  
 Battisti Chiaffredo, *Cardè*.  
 Bianco Ferdinando, *Leyni*.  
 Biletta Virgilio, *Penango*.  
 Bocca Beniamino, *Saluzzo*.  
 Bocca Tito, *Saluzzo*.  
 Bosio Giovanni, *Mondovì*.  
 Brielli Eugenio, *Caselle*.  
 Bronzini Tommaso, *Domodossola*.  
 Brunero Ernesto, *Torino*.  
 Bruni Giuseppe, *Albizzate*.  
 Caffaratti Mario, *Bricherasio*.  
 Campini Batt., *Rocca d'Arazzo*.  
 Camusso Adolfo, *Torino*.  
 Capelli Germano, *Bene Lario*.  
 Ceriana Luigi, *Azul (Buenos Ayres)*.  
 Cucchiotti Ottavio, *Torino*.  
 De Porenta Renato, *Trieste*.  
 Devecchi Oscar, *Torino*.  
 Dogliotti Alfredo, *Torino*.  
 Ferraris Zeffir., *Carignano*. (A)  
 Francotto Ernesto, *Busca*.  
 Fubini Emanuele, *Torino*.  
 Gambarotta Mario, *Alessandria*.  
 Garetti Silvio, *Poirino*.

- Gatti Lodovico, *Benevento*.  
 Germano Serafino, *Cosseria*.  
 Giannone Augusto, *Buenos Ayres*.  
 Gibba Eusebio, *Casale Monf.*  
 Giors Ern., *Neirolles (Francia)*.  
 Girardi Pietro, *Torino*.  
 Grillo Ezio, *Castelnuovo Scr.*  
 Grisotti Ettore, *La Morra*.  
 Guasone Giulio, *Tortona*.  
 Guerra Manlio, *Codevilla*.  
 Imperiale Mario, *Torino*.  
 Lonati Pietro, *Como*.  
 Lualdi Ercole, *Busto Arsizio*.  
 Lungo Francesco, *Torino*.  
 Magrassi Giulio, *Novi*.  
 Majolo Gio. Giacomo, *S. Stefano Roero*.  
 Malan Arnaldo, *Milano*.  
 Manelli Francesco, *Montalto*.  
 Marconi Gio. Battista, *Venezia*.  
 Martellono Stefano, *Laveno*.  
 Massa Giovanni, *S. Germano V.*  
 Mauro Pietro, *Chiusa Pesio*.  
 Messa Giuseppe, *Como*.  
 Nastrucci Guido, *Piacenza*.  
 Oggero Fausto, *Villafranca d'Asti*.  
 Paschero Innocenzo, *Nole*.  
 Pavesio Carlo, *Monteu Roero*.  
 Pecetto Ignazio, *Buttigliera*.  
 Pettazzi Giuseppe, *Rocchetta Tanaro*.  
 Pettazzi Paruzza Mario, *Alba*.  
 Pissarello Carlo, *Genova*.  
 Prina Andrea, *Vigevano*.  
 Quargnali Mario, *Aquileja (Gorizia)*.  
 Rodano Francesco, *Torino*.  
 Rossi Domenico, *Pontremoli*.  
 Rossi Giuseppe, *Cuneo*.  
 Rosso Giovanni, *Tronzano*.  
 Sappino Antonio, *Mottalciata*.  
 Schiavina Giuseppe, *Montaldo*.  
 Sola Cesare, *Carmagnola*.  
 Spreafico Filippo, *Milano*.  
 Tosi Pietro, *Oleggio*.  
 Trona Annibale, *Torino*.  
 Valabrega Graziadio, *Torino*.  
 Vecchietti Augusto, *Valduggia*.  
 Vecchio Celeste, *Bellinzago*.  
 Vergnano Erminio, *Torino*.  
 Vivaldi Erminia, *Dolceacqua*.  
 Zavattari Edoardo, *Tortona*.  
 Zuccardi Ferruccio, *Forni di Sotto*.

## 6° anno.

(N. 69).

- Agosti Francesco, *Ivrea*.  
 Alvigini Carlo, *Garbagna*.  
 Alvigini Cesare, *Garbagna*.  
 Ambrosini Filippo, *Milano*. (C)  
 Andreoli Carlo, *S. M. Maggiore*.  
 Appendino Luigi, *Poirino*.  
 Bachi Giuseppe, *Torino*.  
 Baima Riva Antonio, *Torino*.  
 Barucchi Francesco, *Saliceto*.  
 Bolaffio Michele, *Gorizia*.  
 Bolognino Eugenio, *Agliè*.  
 Bonelli Stefano, *Villastellone*.  
 Botta Giovanni, *Bra*.  
 Bruni Angelo, *Torino*.  
 Bruzzone Carlo, *Boscomarengo*.  
 (A)  
 Calamida Raffaele, *Nuoro*.  
 Canuto Federico, *Torino*.  
 Carena Carlo, *Torino*.  
 Carretto Domenico, *Bardinetto*.  
 Celesia Albino, *Aosta*.  
 Cellone Luigi, *Rivoli*.

- Colombino Carlo, *Biella*. (A)  
 Conti Angelo, *Bobbio*.  
 Cortesi Giuseppe, *Tortona*.  
 Corbetta Giacomo, *Novara*. (C)  
 Delbondio Iole, *Torino*.  
 Fara Luigi, *Novara*.  
 Ferrero Carlo, *S. Maurizio C.*  
 Gastaldi Gius. *Monchiero*.  
 Giordano Giacinto, *Chieri*.  
 Giordano Giuseppe, *Pontestura*.  
 Giuliani Lorenzo, *Arezzo*.  
 Grillone Giovanni, *Cuneo*.  
 Lanza Luigi, *Frabosa Soprana*.  
 Lavatelli Carlo, *Caravino*. (C)  
 Levi Guido, *Torino*.  
 Longo Luigi, *Pocapaglia*. (A)  
 Magnetti Giuseppe, *Biella*.  
 Maladorno Cesare, *Ventimiglia*.  
 Martino Giuseppe, *Torino*.  
 Molino Carlo, *Torino*.  
 Monateri Mario, *Crescentino*.  
 Monti Giuseppe, *Casale Monf.*  
 Mulattieri Pietro, *Serra*.  
 Naretto Giacomo, *S. Giorgio C.*  
 Norat Pio, *Aosta*.  
 Ottolia Dom., *Montaldo B.* (A)  
 Passera Tancredi, *Caluso*.  
 Peano Luigi, *Montaldo B.*  
 Pecchio Teobaldo, *Torino*.  
 Perrier Stefano, *Tenda*.  
 Petiti Pasquale, *Bra*.  
 Piccini Alessandro, *Gamalero*.  
 Quiros David, *San José*.  
 Rattazzi Tullo, *Torino*.  
 Ravasio Gius., *Codrongianus*.  
 Rejneri Francesco, *Torino*.  
 Rivera Eusebio, *Vercelli*.  
 Robiola Luigi, *Villanova Monf.*  
 Sajetto Gio. Battista, *Linguglietta*.  
 Sapegno Mario, *Ivrea*.  
 Sogno Armando, *Camandona*.  
 Stella Pietro, *Tortona*.  
 Torriani Alessandro, *Maslianico*.  
 Tosi Maria, *S. Paolo d'Argon*.  
 Varaldi Giovanni, *Alba*.  
 Vigliani Feder., *Pomaro Monf.*  
 Villa Luigi, *Torino*.  
 Villata Andrea, *Asti*.
-

## FACOLTÀ DI FILOSOFIA E LETTERE <sup>(1)</sup>

### LAUREA IN LETTERE.

#### 1° anno.

(N. 36).

|                                                 |                                                  |
|-------------------------------------------------|--------------------------------------------------|
| Alasia Filippo, <i>Sommariva B.</i>             | Mencarelli Giovanni, <i>Corneto Tarquinia.</i>   |
| Barocelli Pietro, <i>Modena.</i>                | Molino Annita, <i>Roma.</i>                      |
| Bassetti Stefanina, <i>Magadino (Svizzera).</i> | Morelli Giuseppe, <i>Antronapiana.</i>           |
| Bozzola Annibale, <i>Sassari.</i>               | Pascal Arturo, <i>Luserna S. Giovanni.</i>       |
| Buffa Ercole, <i>Crescentino.</i>               | Pellanda Paolino, <i>Crodo. (A)</i>              |
| Canale Giovanni Battista, <i>Genola.</i>        | Pons Ida Erminia, <i>Aosta.</i>                  |
| Candela Teresa, <i>Mondovi.</i>                 | Ricca Modesto, <i>Torino.</i>                    |
| Chiappero Giovanni Battista, <i>Cavour.</i>     | Richeri Maria, <i>Torino.</i>                    |
| Dalmazzone Giorgio, <i>Dogliani.</i>            | Rubini Bartolomeo, <i>Ceriana.</i>               |
| Dardana Margherita, <i>Torino.</i>              | Sartore Michele Giovanni, <i>Pinerolo.</i>       |
| De-Vecchi Federico, <i>Torino. (A)</i>          | Savojni Pietro Serafino, <i>Borgomanero. (C)</i> |
| Gay Flavio, <i>Fossano. (A)</i>                 | Siccardi Antonietta, <i>Frabosa Soprana.</i>     |
| Ghisolfi Mariano, <i>Torino.</i>                | Silva Giulio, <i>Monza.</i>                      |
| Governatori Giuseppe, <i>Montecassiano.</i>     | Stampini Sofia, <i>Torino.</i>                   |
| Grapputo Giov. Jacopo, <i>Arpino.</i>           | Timbaldi Luigi, <i>Bricherasio.</i>              |
| Manzoni Giuseppe, <i>Villareggia.</i>           | Torriani Carlo Luigi, <i>Gargallo.</i>           |
| Maranzana Ottavia, <i>Ventimiglia.</i>          | Vernero Michele, <i>Rosta.</i>                   |
| Marinelli Mariano, <i>Recanati.</i>             |                                                  |
| Martignone Luigi Eugenio, <i>Stazzano.</i>      |                                                  |

#### 2° anno.

(N. 35).

|                                   |                                   |
|-----------------------------------|-----------------------------------|
| Adelasio Maria, <i>Massa.</i>     | Bistolfi Giovanni, <i>Torino.</i> |
| Ambrosio Anna, <i>Torino.</i>     | Borla Cesario, <i>Trino.</i>      |
| Berta Giovanni, <i>Avigliana.</i> | Bruno Maddalena, <i>Torino.</i>   |

(1) Con (A) si indicano gli studenti del Collegio Carlo Alberto e con (C) quelli del Collegio Caccia.

- Cantoni Renato, *Como*.  
 Carnevali Irma, *Forlì*.  
 Cerruti Stefano, *Calliano*.  
 Coccolo Lorenzo, *Retinne*.  
 Cognasso Francesco, *Torino*.  
 (A)  
 Conigliani Evelina, *Torino*.  
 Corradi Angela Maria, *Alessandria*.  
 Costa Giovanni, *Torino*.  
 Devecchi dott. Cesare, *Casale Monferrato*.  
 Foffano Maria, *Benevento*.  
 Fruttero Michele, *Fossano*.  
 Gambaro Angelo, *Galliate*. (C)  
 Gazzo Daria, *Pavia*.  
 Manfredi Gaudenzio, *Fronto di Cellio*. (A)  
 Morena Margherita, *Cuneo*.
- Motzo Bacchisio, *Bolotana*. (A)  
 Oldano Giuseppe, *Grana Monferrato*.  
 Pagliotti Pietro, *Casale Monferrato*.  
 Palli Adele Mercede, *Alessandria*.  
 Perucca Rodolfo, *Motta dei Conti*.  
 Provana Ettore, *Torino*.  
 Riva Carlo, *Desio*.  
 Ruffino Agnese, *Torino*.  
 Ruga Maria Teresa, *Fusignano*.  
 Sangiovanni Evaristo, *Torino*.  
 Terracini Aron Iona Benvenuto, *Torino*.  
 Tron Samuele, *Massello*. (A)  
 Vallini Carlo, *Milano*.  
 Vesentini Leone, *Verona*.

## 3° anno.

(N. 30).

- Artom Elia Samuele, *Torino*. (A)  
 Bassi Mario, *Forlì*.  
 Beltramo Margherita, *Rivarolo Canavese*. (A)  
 Benedetto Luigi Alessandro Foscolo, *Torino*. (A)  
 Berta Pietro Giuseppe, *Chiusavecchia*.  
 Bertolino Giovanni, *Mondovì*.  
 Bocca Teresio, *Cavaglia*.  
 Brunetti Giorgio, *Cuneo*.  
 Calcagno Angelo, *Arenzano*.  
 Caviglia Alberto, *Torino*.  
 Celotti Temistocle, *Vigevano*.  
 (A)  
 Ciceri Luigia, *Vercelli*.  
 Cossa Mario, *Galliate*.  
 Cravero Martino, *Bra*.  
 Disegni Dario, *Firenze*.
- Ferrero Caterina, *Boves*.  
 Gabetti Giuseppe, *Dogliani*.  
 Ghiglione dott. Giulio Cesare, *Borgomanero*.  
 Lantrua Antonio, *Grasse*. (A)  
 Longhi Cornelia, *Concordia*.  
 Migliau Adele, *Ascoli Piceno*.  
 (A)  
 Milanese Carlo, *Savigliano*.  
 Mocagatta Maria Natalina, *Torino*.  
 Olmo Domenico, *Benevagienna*.  
 Pareti Luigi, *Torino*.  
 Pautassi Gioffredo, *Busca*.  
 Raggi Antonio, *Genova*.  
 Roggero Attilio, *Sampierdarena*.  
 Teobaldi Sebastiano, *Trinità*.  
 Turinetto Francesco, *Bosconero*.



**4° anno.**

(N. 28).

|                                        |                                                |
|----------------------------------------|------------------------------------------------|
| Bassignano Federico, <i>Cuneo.</i>     | Massole Edoardo, <i>S. Niccolò Gerrei. (A)</i> |
| Bertetti dott. Dante, <i>Torino.</i>   | Morano Gio. Battista, <i>Roma.</i>             |
| Bertolotti Luigi, <i>Brescia.</i>      | Negri Paolo, <i>Castellazzo Borm.</i>          |
| Boggiani Efrem, <i>Boscomarengo.</i>   | Parisi Attilio, <i>Cherasco</i>                |
| Calcaterra Carlo, <i>Premia. (C)</i>   | Piccarolo Giulio, <i>Bergamasco.</i>           |
| Cartesegna Marianna, <i>Gallarate.</i> | Quazza Romolo, <i>Mosso S. Maria.</i>          |
| Cerrati Michele, <i>Alessandria.</i>   | Rosetta Eusebio, <i>Tricerro.</i>              |
| (A)                                    | Rovetti Pietro Giuseppe, <i>Lanzo</i>          |
| Ciravegna Marino, <i>Narzole.</i>      | <i>Torinese.</i>                               |
| Costa Giovanni, <i>Torino.</i>         | Sessa Pierina, <i>Pizzale.</i>                 |
| Isnardi Giuseppe, <i>San Remo.</i>     | Silvestri Michele Ang., <i>Torino.</i>         |
| (A)                                    | Taverna Felice, <i>Sale.</i>                   |
| Magnetti Luigi, <i>Torino.</i>         | Tessitore Vito, <i>Asti.</i>                   |
| Manfren Iolanda, <i>Teramo.</i>        | Tortonese Mario, <i>Torino.</i>                |
| Manni Amos, <i>Modena.</i>             | Treves Benvenuta, <i>Torino.</i>               |
| Marengo Antonietta, <i>Torino.</i>     |                                                |

## LAUREA IN FILOSOFIA.

**1° anno.**

(N. 1).

Marzorati Filippo, *Milano.***2° anno.**

(N. 1).

Berra Camillo, *Villafranca d'Asti.***3° anno.**

(N. 2).

Ghezzi dott. Enrico, *Piovera.* Raimondo dott. Augusto, *Alba.*

**4° anno.**

(N. 18).

- |                                                        |                                                              |
|--------------------------------------------------------|--------------------------------------------------------------|
| Berlenda dott. Amilcare, <i>Torino.</i>                | Gozzi dott. Francesco, <i>Ploesti</i><br>( <i>Rumania</i> ). |
| Bertola dott. <sup>a</sup> Carlotta, <i>Torino.</i>    | Lenchantin De Gubernatis dott.<br>Massimo, <i>Torino.</i>    |
| Bonasso dott. Giuseppe, <i>Asi-</i><br><i>gliano.</i>  | Rosotto dott. Giuseppe, <i>Poi-</i><br><i>rino.</i>          |
| Caristia Carmelo, <i>Caltagirone.</i>                  | Sasso dott. Luigi, <i>Capriata di</i><br><i>Orba.</i>        |
| Covino dott. <sup>a</sup> Bianca, <i>Torino.</i>       | Sommo dott. <sup>a</sup> Laura, <i>Torino.</i>               |
| Eusebietti Pietro, <i>Palazzo Can.</i>                 | Testa dott. <sup>a</sup> Irene, <i>Torino.</i>               |
| Foa dott. Salvatore, <i>Torino.</i>                    | Travaglio dott. Cesare, <i>To-</i><br><i>rino.</i>           |
| Fontanella dott. Celestino, <i>Ar-</i><br><i>boro.</i> | Zuretti dott. Giovanni, <i>Mesen-</i><br><i>zana.</i>        |
| Franco dott. Giovanni Luigi,<br><i>Mortara.</i>        |                                                              |
| Giordano dott. Giovanni Carlo,<br><i>Torino.</i>       |                                                              |

## UDITORI A CORSI SINGOLI.

(N. 2).

- |                                             |                                                                     |
|---------------------------------------------|---------------------------------------------------------------------|
| Delvecchio Carlo Emanuele,<br><i>Cuneo.</i> | Ferrero Antonio, <i>Savigliano.</i><br>Tonso Amalia, <i>Torino.</i> |
|---------------------------------------------|---------------------------------------------------------------------|
-

## CORSO DI PERFEZIONAMENTO

per i licenziati dalle Scuole Normali.

## 1° anno.

(N. 136).

- Actis-Giorgetto Emilia, *Torino*.  
 Aymino Francesco, *Borgomasino*.  
 Alais Lorenzo, *Luserna S. Giovanni*.  
 Allaix Giovanni Battista, *Roure*.  
 Alliaud Maria, *Tortona*.  
 Arietti Itala, *Brusasco*.  
 Astuti Celestina, *Torino*.  
 Augero Camilla, *Verolengo*.  
 Azeglio Maria, *Dronero*.  
 Bachi Elda, *Torino*.  
 Barberis Ida, *Torino*.  
 Battezzatore Giuseppina, *Torino*.  
 Baudana Maria, *Serravalle Langhe*.  
 Bauzano Maria, *Bossolasco*.  
 Benedetto Carolina, *Torino*.  
 Benedetto Virginia, *Torino*.  
 Benso Dalmazzo, *Castellinaldo*.  
 Bersezio Margherita, *Peveragno*.  
 Besso Maria Teresa, *Chivasso*.  
 Besso Maria Teresa Carolina, *Chivasso*.  
 Bianco Egle Elvira, *Torino*.  
 Bonaglia Firmino, *Venaria R.*  
 Bonamore Rina, *Torino*.  
 Bonardi Giovanni, *Bra*.  
 Bono Giuseppina, *Fogizzo*.  
 Bonzo Giuseppe, *Bruno*.  
 Borello Angela, *Torino*.  
 Bosetti Catterina, *Torino*.  
 Bovero Ilaria, *Pecetto Torinese*.  
 Buzzi-Langhi Flaminia, *Bergamasco*.  
 Buzzi-Langhi Giovanna Felicita, *Cassine*.  
 Caldi Maria, *Torino*.  
 Calvi Saida, *Ancona*.  
 Calvo Ettore, *Murisengo*.  
 Camisassa Antonietta, *Caramagna Piemonte*.  
 Capelli Giuseppina, *Torino*.  
 Carcò-Greco Francesco, *Mineo*.  
 Carrà Lorenzo, *Quargnento*.  
 Casella Gioconda, *Ceva*.  
 Castoldi Margherita, *Torino*.  
 Cerise Pietro Francesco, *Allain*.  
 Cerri Camillo, *Exilles*.  
 Chiappa Carolina, *Zubiena*.  
 Ciceri Maria Luigia, *Pavia*.  
 Corbelli Elena, *Torino*.  
 Corsico Marina, *Robbio Lomellina*.  
 Cosola Artemisia Rosa, *Torino*.  
 Costabello Alberto, *Prarostino*.  
 Cotti Gio. Battista, *Dronero*.  
 Crescio Rosa, *Torino*.  
 Crescini Ada, *Fontanellato*.  
 Cuttica Giuseppe, *Quargnento*.  
 De-Alexandris Tarsilla, *Torino*.  
 Debenedetti Elisa, *Torino*.  
 Delfrate Anna, *Asti*.  
 Delmastro Ferdinando, *Verona*.  
 Destefanis Emma Clelia, *Cuneo*.  
 Diena Gentile, *Carmagnola*.  
 Dolza Lodovica, *Novara*.  
 Dutto Angela, *Cuneo*.  
 Erede Maria, *Torino*.  
 Faccio Domenica Palmira, *Bagnasco*.

- Fantino Luigia, *Torino*.  
 Faveria Celeste, *Racconigi*.  
 Ferrari Giuseppina, *Loano*.  
 Ferrari Maria Luigia Cecilia,  
*Castelnuovo Scrivia*.  
 Ferrarotti Teresa, *Torino*.  
 Fiorio Vincenzo, *Nizza Mon-*  
*ferrato*.  
 Frigiolini Giovanni, *Sabbia*.  
 Galletti Teresa, *Vercelli*.  
 Garello Delfina, *Caserta*.  
 Gatti Sabina, *Savigliano*.  
 Gerosa Antonia, *Torino*.  
 Ghiglia Francesco Isidoro, *Mon-*  
*dovi*.  
 Giuliani Maria Giuseppina, *To-*  
*rino*.  
 Giuliano Francesco, *Caluso*.  
 Graziano Gioconda, *Asti*.  
 Grillo Carolina, *Torino*.  
 Isnardi Maria, *Sanremo*.  
 Leone Giovanni Antonio, *Riva-*  
*rolo Canavese*.  
 Locatelli Margherita, *Madrid*.  
 Lusso Francesca, *Alba*.  
 Macina Maria, *Torino*.  
 Maranzana Angela, *Alessandria*.  
 Maranzana Maria Pia, *Alessan-*  
*dria*.  
 Marchiando-Pacchiola Giovanni,  
*Frassineto*.  
 Mascarone Maria, *Viguzzolo*.  
 Maspes Umberto, *Pinerolo*.  
 Minazio Rosa, *Torino*.  
 Momo Natalia, *Castelnuovo Sotto*.  
 Morra Serafino, *Reano*.  
 Musso Margherita, *Borgo S. Dal-*  
*mazzo*.  
 Musso Pierina, *Torino*.  
 Napione Felicità Rosa, *Baldis-*  
*sero Torinese*.  
 Nida Stefano, *Rivarolo Can.*  
 Onore - Balla Ilario Sulpizio,  
*Strambinello*.  
 Ottolenghi Adolfo, *Pisa*.  
 Paolotti Pierina, *Gattinara*.  
 Perocchio Angela, *Incisa Belbo*.  
 Perosino Maria, *Tigliole*.  
 Pezzana Giuseppina, *Chiavrie*.  
 Pistamiglio Anna, *Torino*.  
 Quaglino Clotilde, *Zubiena*.  
 Revelli Vittoria, *Torino*.  
 Robino Teresa, *Torino*.  
 Rochas Vittoria, *Torino*.  
 Roggero Luigia Guglielma, *Pi-*  
*nerolo*.  
 Rosset Francesca Angela, *Rivoli*.  
 Sappa Francesco Luigi, *Dogliani*.  
 Scalero Eugenia, *Torino*.  
 Sciorati Aida, *Castellazzo B.*  
 Serra Rosa Maria, *Torino*.  
 Sforza Angelo Domenico, *Ter-*  
*lizzi*.  
 Sibille Catterina, *Rivoli*.  
 Sibille Giuseppa Anna, *Rivoli*.  
 Simondi Fioravante, *Colletterto*  
*Castelnuovo*.  
 Sogno Costantino Silvio, *Biella*.  
 Soleri Maria Ida, *Fossano*.  
 Stobbione Maria, *Torino*.  
 Tarchetti Clelia, *Torino*.  
 Tomatis Lucia Angela, *Fossano*.  
 Torzilli Pietro, *Guardialfiera*.  
 Tosco Pietro, *Santena*.  
 Treves Bianca, *Torino*.  
 Vaccarino Anna Evelina, *To-*  
*rino*.  
 Vaccarino Effisia, *Torino*.  
 Vanzaghi Ottorino, *Borgoma-*  
*nero*.  
 Vercelli Carolina, *Torino*.  
 Vergnano Catterina Linda, *To-*  
*rino*.  
 Verneti Catterina, *Torino*.  
 Verona Edoardo, *Valenza*.  
 Viglianchino Cesare, *Candia*  
*Canavese*.  
 Violetta Clelia Annita, *Quas-*  
*solo*.  
 Viotto Barbara, *Torino*.  
 Vogliolo Bartolomeo, *Asti*.  
 Zorzoli Maria, *Caselle Torinese*.

## 2° anno.

(N. 90).

- Actis-Delgerbo Domenico, *Vallo di Caluso*.  
 Adriano Albertina, *Dogliani*.  
 Agabio Enrico, *Ghemme*.  
 Ambrosione Carlo Gius. Ettore, *Fontanetto da Po*.  
 Ambrosione Francesco, *Fontanetto da Po*.  
 Amprimo Basilio Achim Giuseppe, *Bussoleno*.  
 Asinari Delfina, *Torino*.  
 Barberis-Rajmondi Vittoria, *Torino*.  
 Bazzano Rodolfo, *Morano sul Po*.  
 Bellè Cesarina, *Mestre*.  
 Bertelli Felice, *Borgo d'Ale*.  
 Besso Antonietta, *Chivasso*.  
 Bobone Giuseppe, *Sanremo*.  
 Bono Maria Ernest., *Crescentino*.  
 Borgiagli Giuseppa M. Ida, *Favria*.  
 Bozzalla Maria, *Torino*.  
 Bruneri Luigia, *Torino*.  
 Buzzi Angela, *Torino*.  
 Cagnis di Castellamonte Rosina Emma, *Torino*.  
 Canevari Maria, *Lodi*.  
 Casa Giacomo, *Verolengo*.  
 Casale Felice, *Cambiano*.  
 Castigliano Giacomo, *Saluggia*.  
 Cebrari Michele Augusto, *Pinerolo*.  
 Chialant Vitale, *Varisella*.  
 Chicco Francesco, *Torino*.  
 Cipani Bice, *Schio*.  
 Coia Domenico, *Oglianico*.  
 Conta Giovanni Battista, *Locana*.  
 Corna Franc. Giov., *Volpiano*.  
 Corna Gio. Luigi, *Mercenasco*.  
 Dagna Leonardo, *Castelnuovo Belbo*.  
 De Lauso Cesarina, *Torino*.  
 Denone Maria, *Pinerolo*.  
 Eula Elisa, *Torino*.  
 Farello Achille, *Sassari*.  
 Forte Ester, *Pavia*.  
 Fusco Maria, *Napoli*.  
 Galante Felicina, *Torino*.  
 Garaccioni Oreste, *Torino*.  
 Garbarino Teresa, *Torino*.  
 Gillio Giovanni Luigi, *Verrès*.  
 Grillo Amalia, *Torino*.  
 Grillone Margherita, *Asti*.  
 Guenna Carmelina, *Novi Lig.*  
 Guerrino Secondo, *Torino*.  
 Guglielminetti Paola, *Torino*.  
 Imperio Giuseppe, *Exilles*.  
 Lagna Angela, *Torino*.  
 Lovera Teresa Emilia, *Torino*.  
 Lusso Giuseppe, *Sanfrè*.  
 Maga Antonio, *Scarmagno*.  
 Maliano Stefano, *Torino*.  
 Marini Giuseppa, *Torino*.  
 Massano Maria Lodovica, *Asti*.  
 Matana Felice, *Stazzema*.  
 Molinari Achille, *Leyni*.  
 Montanaro Gioanna, *Bossolasco*.  
 Musso Luigia, *Torino*.  
 Nicola-Giordano Gio. Battista Giuseppe, *Colleterto Parella*.  
 Oliva Alberto, *Torino*.  
 Ottino Leopoldo, *Verrua Savoia*.  
 Pacetti Felice Attilio, *Savigliano*.  
 Perucca Giovanni, *Candia Lomellina*.  
 Porta Annunciata, *Torino*.  
 Porta Emilia, *Nizza Monferrato*.  
 Provera Angela, *S. Angelo L.*  
 Provera Leopoldina, *Id.*  
 Quagliotti Laura, *Orbassano*.  
 Rabezana Giovanna, *Asti*.  
 Regaldo Lucia, *Torino*.

- 
- |                                                |                                                  |
|------------------------------------------------|--------------------------------------------------|
| Reggiani Giulia, <i>Asti</i> .                 | Spagnuolo Piero Edm., <i>Mede</i> .              |
| Remotti Giovanni, <i>Sale</i> .                | Stuardi Gio. Battista, <i>Viù</i> .              |
| Revelli Maria, <i>Torino</i> .                 | Tornavacca Maria, <i>Fossano</i> .               |
| Rivoiro Pietro Alessandro, <i>Prarostino</i> . | Tosi Camillo, <i>Oleggio</i> .                   |
| Roaschio Michele, <i>Borgo San Dalmazzo</i> .  | Tronzano Alessio, <i>Caluso</i> .                |
| Rocco Alessandro, <i>Torino</i> .              | Ughetti Carlo, <i>Valprato</i> .                 |
| Rossi Felice, <i>Lobbi</i> .                   | Vacca Lodovico, <i>Oglianico</i> .               |
| Salico Luigi Osvaldo, <i>Chiverrano</i> .      | Venasca Palmira Maria, <i>Piosasco</i> .         |
| Sarpi dott. Pietro, <i>Strambino</i> .         | Venturini Rosa, <i>Torino</i> .                  |
|                                                | Zuccarelli Alessandro, <i>S. Stefano Belbo</i> . |
- 
-

**ESAMI SPECIALI E DI DIPLOMA**  
**dati nel Corso di Perfezionamento**  
**per i licenziati dalle Scuole Normali**  
**(1905-906).**

| MATERIE D'ESAME                                                        | Inscritti | Presentatisi | PROMOSSE<br>con      |                        |                      |                       | Totali<br>dei promossi | Respinti | Osservazioni |
|------------------------------------------------------------------------|-----------|--------------|----------------------|------------------------|----------------------|-----------------------|------------------------|----------|--------------|
|                                                                        |           |              | pieni voti<br>e lode | pieni voti<br>assoluti | pieni voti<br>legali | approvaz.<br>semplice |                        |          |              |
| Filosofia teoretica ...                                                | 90        | 80           | 1                    | 10                     | 24                   | 40                    | 75                     | 5        |              |
| Filosofia morale .....                                                 | 79        | 67           | 3                    | 18                     | 13                   | 25                    | 59                     | 8        |              |
| Storia moderna .....                                                   | 33        | 27           | »                    | 1                      | 8                    | 15                    | 24                     | 3        |              |
| Diritto amministrativo                                                 | 25        | 18           | »                    | 7                      | 6                    | 5                     | 18                     | »        |              |
| Istituzioni di diritto<br>civile .....                                 | 67        | 56           | »                    | 31                     | 17                   | 8                     | 56                     | »        |              |
| Legislazione scolastica<br>con elementi di di-<br>ritto amministrativo | 50        | 43           | 3                    | 3                      | 11                   | 25                    | 42                     | 1        |              |
| Lettere italiane (biennale)                                            | 45        | 34           | 2                    | 5                      | 6                    | 18                    | 21                     | 3        |              |
| Pedagogia (biennale)....                                               | 42        | 35           | 4                    | 5                      | 10                   | 16                    | 35                     | »        |              |
| Igiene scolastica .....                                                | 64        | 57           | 5                    | 15                     | 16                   | 19                    | 55                     | 2        |              |
| Psicologia speriment.                                                  | 1         | 1            | »                    | »                      | »                    | 1                     | 1                      | »        |              |
| Totali...                                                              | 496       | 418          | 20                   | 95                     | 111                  | 172                   | 396                    | 22       |              |
| Esami generali di di-<br>ploma .....                                   | 34        | 29           | 2                    | 1                      | 6                    | 20                    | 29                     | »        |              |

FACOLTÀ DI SCIENZE FISICHE,  
MATEMATICHE E NATURALI <sup>(1)</sup>

LICENZA IN SCIENZE FISICO-MATEMATICHE

Per ingegneria.

1° anno.

(N. 57).

- |                                                              |                                                             |
|--------------------------------------------------------------|-------------------------------------------------------------|
| Abbà Maurizio, <i>Alessandria</i> .                          | Fadigati Giuseppe, <i>Mairano</i> .                         |
| Avonto Giovanni Giorgio, <i>Vil-<br/>lanova Monferrato</i> . | Fantoni Giuseppe, <i>Clusone</i> .                          |
| Badino Mario, <i>Alessandria</i> .                           | Ferahian Pietro, <i>Angora (Asia<br/>minore)</i> .          |
| Bailo Francesco, <i>Rapallo</i> .                            | Ferri Federico <i>Tornaco</i> .                             |
| Barberis Mario, <i>Torino</i> .                              | Gambaro Amedeo, <i>Busto Arsizio</i> .                      |
| Bernero Serafino, <i>Borzonasca</i> .                        | Gastone Mario, <i>Torino</i> .                              |
| Boagno Edoardo, <i>Savona</i> .                              | Kaminke Moisè, <i>Bialystok (Rus-<br/>sia)</i> .            |
| Bonicelli Guido, <i>Montecastello</i> .                      | Kassapian Pietro, <i>Angora (Asia<br/>minore)</i> .         |
| Brezzi Alfonso, <i>Castelceriolo</i> .                       | Liprandi Giovanni, <i>Casale Monf.</i>                      |
| Calleri Mario, <i>Mondovì. (A)</i>                           | Long Emilio, <i>Perosa Argentina</i> .                      |
| Calori Salvatore, <i>San Remo</i> .                          | Mardighian Haigh, <i>Cimiscigazac<br/>(Armenia)</i> .       |
| Carpano Federico, <i>Bourget du<br/>Lac (Savoia)</i> .       | Martelli Gius. Giac. Ferdinando,<br><i>Campertogno</i> .    |
| Cytron Davide, <i>Bialystok (Rus-<br/>sia)</i> .             | Martina di Cornegliano Carlo<br>Alberto, <i>Castellar</i> . |
| Cytron Giuseppe, <i>Bialystok (Id.)</i>                      | Molfese Emilio, <i>Torino</i> .                             |
| Cocco Giovanni Antonio, <i>Illorai</i> .                     | Morelli Giuseppe, <i>Antronapiana</i> .                     |
| Cocito Pietro, <i>Torino</i> .                               | Mosca Pietro, <i>Moncalieri</i> .                           |
| Colombo Aless., <i>Borgomanero</i> .                         | Orrù Raimondo, <i>Cagliari</i> .                            |
| Degioanni Andrea, <i>Parigi</i> .                            | Pariente Gino, <i>Tunisi</i> .                              |
| Deokmegian Gregorio, <i>Amasia<br/>(Asia minore)</i> .       | Pattoni Ferd. Giov. Mario, <i>Gra-<br/>vellona Toce</i> .   |
| Di Geronimo Rosario, <i>Vittoria</i> .                       | Peradotto Mario, <i>Torino. (A)</i>                         |
| Di Lonardo Giuseppe, <i>Rionero<br/>in Vulture</i> .         |                                                             |
| Dogliotti Mario, <i>Torino</i> .                             |                                                             |

(1) Con (A) si indicano gli studenti del Collegio Carlo Alberto e con (C) quelli del Collegio Caccia.



- Rondelli Francesco, *Rosasco Lomellina*.  
 Rosina Lindo Giuseppe, *Borgo-lavezzaro*.  
 Rossetti Mario, *Asti*.  
 Sanguineti Luigi Bernardo, *Rosario Santa Fè (Repubblica Argentina)*.  
 Schneider Michele, *Odessa (Russia)*.  
 Scotti Oreste, *Seriate*.  
 Scotti Umberto, *Sesto Calende*.  
 Seuri Arturo, *Bergamo*.  
 Secco-Suardo Dino, *Milano*.  
 Silo Camillo, *Como*.  
 Sperti Giovanni, *S. Giustina B.*  
 Tyktin Simeon, *Brest-Litovsk (Russia)*.  
 Tilkian Antonio, *Bilegik (Asia minore)*.  
 Tipa Francesco, *Trapani*.  
 Tomatis Carlo, *Centallo*. (A)

**2° anno.**

(N. 148).

- Aima Felice, *Balzola*.  
 Alisa Pasquale, *Savigliano*. (A)  
 Alliaud Alberto, *Tortona*.  
 Alvigini Antonio, *Garbagna*.  
 Alzona Emiliano, *Casale Monferrato*.  
 Ambrosio Ettore, *Torino*.  
 Amoretti Attilio, *Oneglia*.  
 Annaratone Baldassarre, *Frascarolo*.  
 Armuzzi Michele, *Ravenna*.  
 Assandria Emilio, *Savigliano*.  
 Astengo Nicolò, *Savona*.  
 Avenati-Bassi Camillo, *Rivarolo Canavese*.  
 Avigdor Ernesto, *Torino*.  
 Baboni Antonio, *Redondesco*.  
 Badile Didimo, *Noventa Vicentina*.  
 Baggio Alberto, *Torino*.  
 Baranello Carmine, *Ferrazzano*.  
 Basevi Sergio, *Udine*.  
 Benignetti Cesare, *Montefalco*.  
 Bergerault Marcello, *Torino*.  
 Berra Guido, *Genova*.  
 Bertini Mario, *Sagliano Micca*.  
 Bertoglio Pietro, *Torino*.  
 Blengino Alessandro, *Revello*.  
 Bocca Enrico, *Biella*.  
 Bolongaro Eugenio, *Stresa*.  
 Bongioannini Maria, *Roma*.  
 Bonini Pier Domenico, *Torino*.  
 Borasio Edoardo, *Crova*.  
 Bosco Davide, *Torino*.  
 Bosone Luigi, *Milano*.  
 Bottino Federico, *Rivara*.  
 Buttini Casimiro, *Saluzzo*.  
 Calegari Luigi, *Genova*.  
 Calini Giuseppe Lodovico, *Villa Cogozzo*.  
 Canepa Vittorio, *Biella*.  
 Cantore Ferdinando, *Torino*.  
 Caratti Domenico Antonio Mario, *Novara*.  
 Carrà Giuseppe, *Quargnento*. (A)  
 Catella Vladimiro, *Pontremoli*.  
 Cavalli Enrico, *Castel Ceriolo*.  
 Cavalli Pasquale, *Olevano di Lomellina*.  
 Cervella Edoardo, *Verona*.  
 Cervini Giuseppe, *Piacenza*.  
 Colombatto Domenico, *Valperga*.  
 Colpani Giovanni, *Bergamo*.  
 Comola Alberto, *Novara*. (C)  
 Comolli Santino, *Induno Olona*.  
 Conti Giuseppe, *Monza*.  
 Cotto Teresita, *S. Marzanotto*.  
 Cozzani Riccardo, *Spezia*.

- Dalla-Valle Giovanni Battista, *Bassano*.  
 Dal Maso Giuseppe, *Arzignano*.  
 De Cristoforis Costantino, *Stradella*.  
 De Ferrari Giuseppe, *Novara*.  
 (C)  
 Dell'Isola Molo Vittorio, *Ancona*.  
 Del Lupo Vincenzo, *Torino*.  
 De Regibus Curzio, *Voghera*. (A)  
 Di Gaetano Pietro, *Trapani*.  
 Donati Renzo, *Milano*.  
 Falcetti Giuseppe *Alessandria*.  
 Fiocca Oreste, *Napoli*.  
 Forni Roberto, *Tornaco*. (C)  
 Francese Luigi, *Vercelli*.  
 Francioni Giovanni, *Baceno*.  
 Gagliardi Aurelio, *Sestri P.*  
 Gallo Celeste, *Torino*.  
 Garelli Agostino Giuseppe Mario, *Novara*.  
 Garnier Enr., Emilio, *Cannes*. (A)  
 Ghislandi Attilio, *Presezzo*.  
 Gramegna Giulio, *Borgolavezzaro*. (C)  
 Grandis Giorgio, *Torino*.  
 Gregotti Silvio, *Semiana*.  
 Grisone Alessandro, *Torino*.  
 Guelpa Mario, *Torino*.  
 Henry Paolo, *Torino*.  
 Inglese Italo, *Brindisi*.  
 Leva Ubaldo, *Gambolò*.  
 Levi Mario, *Mondovì*.  
 Lodi Attilio Felice, *Voghera*.  
 Lombardi Federico, *Bra*.  
 Lopez Francesco, *Bordeaux*.  
 Luda di Cortemiglia Francesco, *Torino*.  
 Maraschi Alberto, *Vigevano*.  
 Maraziti Carlo, *Piacenza*.  
 Marella Tullio, *Pellestrina*.  
 Marelli Mario, *Alessandria*. (A)  
 Matis Lorenzo, *Torino*.  
 Mazza Elvino, *Sampierdarena*.  
 Mazzini Umberto, *Robbio*.  
 Michelini Mario, *Genova*.  
 Modè Gaetano, *Vicenza*.  
 Molli Pietro, *Torino*.  
 Mongini Giovanni, *Firenze*.  
 Montel Orazio Giuseppe, *Torino*.  
 Monti Iginio, *San Salvatore*.  
 Moro Pietro, *Linarolo*.  
 Negri Giovanni, *Occhieppo Superiore*.  
 Negri di Sanfront Alessandro, *Ancona*.  
 Nelva Placido, *Torino*.  
 Nogaris Mario, *Bra*.  
 Ottolenghi Amerigo, *Acqui*.  
 Ottone Pietro, *Scopa*.  
 Paschetto Virginio, *Chieri*.  
 Perracchio Carlo, *Torino*.  
 Perissinotti-Bisoni Carlo, *Pieve S. Giacomo*.  
 Pettiti Giovanni, *Alessandria d'Egitto*.  
 Pianca Antonio, *Torino*.  
 Piatti Riccardo, *Chivazza*.  
 Piovano Umberto, *Torino*.  
 Pozzi Cesare, *Brescia*.  
 Pozzo Giuseppe, *Torino*.  
 Quartara Alberto, *Torino*.  
 Quirico Ciro, *Bologna*.  
 Ratti Carlo, *Torino*.  
 Reina Carlo, *Novara*.  
 Reyneri Carlo Amedeo, *Carrù*.  
 Righini Alessandro, *Bergamo*.  
 Righini Vittorio, *Torino*.  
 Ronco Riccardo Vittorio, *Castelnuovo d'Asti*.  
 Rosciano Ugo, *Toirano*.  
 Sacerdote Davide, *Chieri*.  
 Salce Luciano, *Bergamo*.  
 San Martino di Strambino Ferdinando, *Mondovì*.  
 Sartori Romano, *Trieste*.  
 Sassone Ces., *Montemagno*. (A)  
 Scansetti Agostino, *Romagnano Sesia*.  
 Scavia Giuseppe, *Frugarolo*.

|                                             |                                                        |
|---------------------------------------------|--------------------------------------------------------|
| Scheuten Gerardo, <i>Como</i> .             | Toesca Ercole, <i>Torino</i> .                         |
| Serra Gian Domenico, <i>Locana</i> .        | Traversa Giovanni, <i>Bra</i> .                        |
| Soave Mario, <i>Torino</i> .                | Tretti Renato, <i>Vicenza</i> .                        |
| Sordelli Stefano Andrea, <i>Reims</i> .     | Triberti Mario, <i>San Remo</i> . (A)                  |
| Spinoglio Giuseppe, <i>Gavirate</i> .       | Trionfo Carlo Raul, <i>Tunisi</i> .                    |
| Stanzani Federico, <i>Torino</i> .          | Trucchi Luigi, <i>Ceva</i> .                           |
| Stella Dionigi Celest., <i>Tortona</i> .    | Viale Edoardo, <i>Mondovì</i> .                        |
| Strada Eugenio, <i>Torino</i> .             | Volta Alessandro, <i>Borgoma-</i><br><i>nero</i> . (C) |
| Tedeschi Abramo Ermando,<br><i>Tunisi</i> . | Zaccone Giovanni, <i>Vigevano</i> . (A)                |
| Tedeschi Cesare Aug., <i>Verona</i> .       | Zanetti Giuseppe, <i>Piacenza</i> .                    |

## LAUREA IN MATEMATICA.

## 1° anno.

(N. 9).

|                                          |                                                             |
|------------------------------------------|-------------------------------------------------------------|
| Beltrami Maria, <i>Alessandria</i> . (A) | Perucca Eligio, <i>Potenza</i> .                            |
| Gandino Carlo, <i>Camerana</i> .         | Rava Emilia, <i>Torino</i> . (A)                            |
| Gramegna Maria, <i>Tortona</i> . (A)     | Rèan Tiburzio, <i>Aosta</i> .                               |
| Mago Vincenzo, <i>Pinerolo</i> .         | Ricaldone Giuseppe, <i>Mirabello</i><br><i>Monferrato</i> . |
| Osimo Alice, <i>Borgonovo</i> .          |                                                             |

## 2° anno.

(N. 12).

|                                       |                                                               |
|---------------------------------------|---------------------------------------------------------------|
| Artom Emilio, <i>Torino</i> . (A)     | Marnetto Antonietta, <i>San Lo-</i><br><i>renzo (S. Fè)</i> . |
| Baggi Elvira, <i>Torino</i> .         | Pastorino Mario, <i>Acqui</i> .                               |
| Bertoglio Pietro, <i>Torino</i> . (A) | Peyroleri Margherita, <i>Torino</i> .                         |
| Cairo Emma, <i>Massa</i> . (A)        | Roasio Alessandro, <i>Pinerolo</i> .                          |
| Cartasegna Lucia, <i>Voghera</i> .    | Serafini Ferd., <i>Valle di Cadore</i> .                      |
| Fracchia Maria, <i>Torino</i> . (A)   | Vignale Pasquale, <i>Ottobiano</i> .                          |

## 3° anno.

(N. 29).

|                                       |                                           |
|---------------------------------------|-------------------------------------------|
| Agostoni Umberto, <i>Roma</i> .       | Bertagna Luigi, <i>Casteln. d' Asti</i> . |
| Astengo Pietro, <i>Savona</i> .       | Biano Giovanni, <i>Casale Monf.</i>       |
| Balestreri Demetrio, <i>Brescia</i> . | Bottinelli Lorenzo, <i>Como</i> .         |
| Barbano Agostino, <i>Torino</i> .     | Burzio Romana, <i>Torino</i> .            |

|                                         |                                             |
|-----------------------------------------|---------------------------------------------|
| Capitelli Maria, <i>Alessandria</i> .   | Mo Vittoria, <i>Nizza Marittima</i> .       |
| Carpano Maglioli Efsio, <i>Biella</i> . | Nitais Luigi, <i>Scalenghe</i> .            |
| Chelli Fernando, <i>Umbertide</i> .     | Nosenzo Ugo, <i>Roma</i> .                  |
| Colombo Ofelia, <i>Saluzzo</i> .        | Oneglio Teresa, <i>Torino</i> . (A)         |
| Contino Oreste Natale, <i>Grana M.</i>  | Pastorello Giovanni Romano, <i>Torino</i> . |
| De Angelis Felice, <i>Alessandria</i> . | Raffo Raffaella, <i>Roma</i> .              |
| Della Casa Luciano, <i>Mondovì</i> .    | Rapetti Carlo, <i>Nizza Monf.</i>           |
| Doërfles Arrigo, <i>Gorizia</i> .       | Ricaldone Paolo, <i>Mirabello</i> .         |
| Ferrari Augusto, <i>Altamura</i> .      | Salis Salvatore, <i>Padria</i> .            |
| Grassi Carlo, <i>Lugano</i> .           | Valz-Gris Umberto, <i>Quiroga</i> .         |
| Iacobbi Temistocle, <i>Messina</i> .    |                                             |

**4° anno.**

(N. 18).

|                                                  |                                        |
|--------------------------------------------------|----------------------------------------|
| Barla Eugenio, <i>Cesio</i> .                    | Gaido Margherita, <i>San Remo</i> .    |
| Bertogliatti Giovanni, <i>Pisagua</i><br>(Perù). | Garrone Celestino, <i>Torino</i> .     |
| Cabiati Alberto, <i>Cefalù</i> .                 | Laura Bartolomeo, <i>San Remo</i> .    |
| Caramelli Olga, <i>Venezia</i> .                 | Manione Secondo, <i>Dorzano</i> .      |
| Chionio Fiorenzo, <i>Torino</i> .                | Moncalvo Carlo, <i>Basaluzzo</i> .     |
| Druetti Maria Carmela, <i>Chivasso</i> .         | Picco Annetta, <i>Cuorgnè</i> .        |
| Ellena Angela, <i>Bagnasco</i> .                 | Riva Francesco, <i>S. Antioco</i> .    |
| Fusa Ottavio, <i>Verona</i> .                    | Rovetti Carlo, <i>Cuorgnè</i> .        |
|                                                  | Trabaldo-Togna Mario, <i>Trivero</i> . |
|                                                  | Verdi Emma, <i>Casalmaggiore</i> .     |

## LAUREA IN FISICA.

**3° anno.**

(N. 7).

|                                     |                                                |
|-------------------------------------|------------------------------------------------|
| Delgrosso Carlo, <i>Torino</i> .    | Selvaggi Domenico, <i>Rionero in Vulture</i> . |
| Gradara Enrico, <i>Cagliari</i> .   |                                                |
| Riccardi Guido, <i>Casale Monf.</i> | Toni-Marietti Giovanni, <i>Anzate</i> .        |
| Rosa Augusto, <i>Candelo</i> .      | Vercelli Francesco, <i>Vinchio</i> .           |

**4° anno.**

(N. 1).

Flecchia Giacomo, *Biella*.

## LAUREA IN SCIENZE NATURALI.

**1° anno.**

(N. 4).

Abreu Enrico, *Lisbona.*  
Calza Carmela, *Chieti.*

Gurgurevic Mero, *Bialystok.*  
Pirzio-Biroli Gemma, *Pavia.*

**2° anno.**

(N. 7).

Badalla Ugolina Eugenia, *Carmagnola.*  
Berio Giuseppe Umb., *Cosenza.*  
Cattaneo Franc., *Castelceriolo,*

Giolito Natale, *Cigliano.*  
Levi Angelo, *Torino.*  
Rosa Virginio, *Pinerolo.*  
Rossi Napoleone, *Campoligure.*

**3° anno.**

(N. 12).

Cavallero dott.<sup>a</sup> Vittoria, *Asti.*  
Chiari Mariano, *Talamello.*  
Chimelli G. B. Luciano, *Pergine.*  
Cipani Gino, *Schio,*  
Corradi dott. Leonzio, *Sale.*  
Lussiana Antonio Clemente, *Torino.*

Massa Cesare, *Voghera.*  
Minola Teresa, *Savigliano.*  
Orsini Angelo Giovanni Mario,  
*Torino.*  
Parini Giovanni, *Sale.*  
Parisi Brunone, *Tajo.*  
Paschetto Teresa, *Chieri. (A)*

**4° anno.**

(N. 14).

Carnevale dott. Pasquale, *Capracotta.*  
Castelli Eugenio, *Lenta.*  
Cauda dott. Adolfo, *Alba.*  
Christillin dott. Giacomo Beniamino, *Issime.*  
Falco Amelia, *Torino.*  
Ferrero Corinna, *Foligno.*

Garino Ettore, *Asti.*  
Isacco Vittorio, *Rogeno.*  
Nievo cap.<sup>no</sup> Ippolito, *Spezia.*  
Osimo Giuseppina, *Podenzano.*  
Provale Irene, *Messina.*  
Roncati Bice, *San Salvatore.*  
Vigna dott. Carlo Alb., *Caselle T.*  
Zucchetti Mario, *Torino.*

## LAUREA IN CHIMICA.

**1° anno.**

(N. 16).

|                                                    |                                             |
|----------------------------------------------------|---------------------------------------------|
| Barocelli Teresa, <i>Modena.</i>                   | Gozzi Lorenzo, <i>Carpignano Sesia.</i> (C) |
| Bertasso Luigi, <i>Torino.</i>                     | Lecco Giuseppe, <i>Rovato.</i>              |
| Binetti Mario Dom. Gius. Umberto, <i>Pinerolo.</i> | Mezzena Lorenzo, <i>Ozzano Monf.</i>        |
| Carle Giuseppe, <i>Torino,</i>                     | Musso Carlo, <i>Torino.</i>                 |
| Demichelis Tommaso, <i>Bisenti.</i>                | Nessi Luigi, <i>Varallo Sesia.</i>          |
| De Vecchi-Pellati avv. Francesco, <i>Trapani.</i>  | Reichenbach Carlo, <i>Verona.</i>           |
| Fortina Felice, <i>Oleggio.</i> (C)                | Schiari-Riccardi Gaetano, <i>Torino.</i>    |
| Gianoli Riccardo, <i>Ghemme.</i>                   | Vaccari Adriano, <i>Valenza.</i>            |

**2° anno.**

(N. 12).

|                                                  |                                            |
|--------------------------------------------------|--------------------------------------------|
| Astaldi Antonio, <i>Sannazzaro dei Burgondi.</i> | Preve Luigi, <i>Torino.</i>                |
| Balocco Guido, <i>Roma.</i>                      | Sapei Stefano, <i>Savigliano.</i>          |
| - Ferreri Giulio, <i>Torino.</i>                 | Siccardi Giovanni Battista, <i>Torino.</i> |
| Ichino Silvio, <i>Firenze.</i>                   | Tocco Luigi Giuseppe, <i>Novara.</i>       |
| - Mens Giannetto Guido, <i>Chieri.</i>           | Vinassa Giuseppe, <i>Torino.</i>           |
| Messi Ercole, <i>Bergamo.</i>                    | Vivenza Gregorio, <i>Firenze.</i>          |

**3° anno.**

(N. 17).

|                                        |                                              |
|----------------------------------------|----------------------------------------------|
| Acuto Stefano Giovanni, <i>Grana.</i>  | Gatti Romeo, <i>Altavilla Monf.</i>          |
| Binelli Giorgio, <i>Caresana.</i>      | Lovisetto Alessandro, <i>Teramo.</i>         |
| Borella Giuseppe, <i>Fara.</i>         | Marchino Ottavio, <i>Casale Monferrato.</i>  |
| Cabella Ugo, <i>Asti.</i>              | Mistò Pietro, <i>Binago.</i>                 |
| Calissano Luigi, <i>Alba.</i>          | Neri Livio, <i>Biella.</i>                   |
| Casale Luigi, <i>Langosco.</i>         | Perrier Carlo, <i>Torino.</i>                |
| Chiò Felice, <i>Torino.</i>            | Scansetti Vittorio, <i>Candia Lomellina.</i> |
| Corbelli Ettore, <i>id.</i>            | Sozzi Agilulfo, <i>Nibbiano.</i>             |
| Delgrosso Mario, <i>id.</i>            |                                              |
| Devecchi Giuseppe, <i>Casale Monf.</i> |                                              |

**4° anno.**

(N. 16).

|                                                       |                                                         |
|-------------------------------------------------------|---------------------------------------------------------|
| Albertini Giovanni, <i>Vercelli.</i>                  | Marchioni Ernesto, <i>Moncalvo.</i>                     |
| Alvigini Giorgio, <i>Garbagna.</i>                    | Oglietti Bernardino, <i>Torino.</i>                     |
| Cappelli Giacomo Giuseppe,<br><i>Como.</i>            | Perone Pietro, <i>Novara. (C)</i>                       |
| Coppa Carlo, <i>Novara.</i>                           | Satta dott. Giuseppe, <i>Sassari.</i>                   |
| Della-Beffa Gius., <i>Alessandria.</i>                | Vaccarino Corrado, <i>Camper-</i><br><i>togno.</i>      |
| Demarchi Silvio, <i>Trino Ver-</i><br><i>cellese.</i> | Vinardi Camillo, <i>Moncalieri.</i>                     |
| Gastaldi Enrico, <i>Novara. (C)</i>                   | Zanello Carlo, <i>Rosignano Mon-</i><br><i>ferrato.</i> |
| Longatti Alberto, <i>Torino.</i>                      | Zangelmi Maria, <i>Viadana.</i>                         |

UDITORI A CORSI SINGOLI.

(N. 1).

Gallone Faustino, *Torino.*

---

---

## SCUOLA DI FARMACIA <sup>(1)</sup>

### LAUREA IN CHIMICA E FARMACIA.

#### 1° anno.

(N. 23).

|                                         |                                          |
|-----------------------------------------|------------------------------------------|
| Arnaud Beatrice, <i>Savigliano</i> .    | Maggia P. Dom., <i>Aci S. Antonio</i> .  |
| Azaretti Ettore, <i>Ventimiglia</i> .   | Miglino Mario, <i>Montafia</i> .         |
| Cavalli Emanuele, <i>Malesco</i> .      | Montano Mentana Sabina, <i>Torino</i> .  |
| Caviglia Pietro, <i>Quaranti</i> .      |                                          |
| Ceva Vincenzo, <i>Valenza</i> .         | Paschero Alessandro, <i>Nole</i> .       |
| Chiesa Giovanni, <i>Montorio</i> .      | Rezza Emilia, <i>Torino</i> .            |
| Comba Giuseppe, <i>Busca</i> .          | Riva Mario, <i>Vercelli</i> .            |
| Damilano Giacomo, <i>Lequio</i> .       | Robba Eugenio, <i>Camino</i> .           |
| Fasano Giuseppe, <i>Buronzo</i> .       | Rogna Carlo, <i>Mirabello</i> .          |
| Folco Libero Itala, <i>Torino</i> .     | Santini Mario, <i>Mortara</i> .          |
| Garberoglio Luigi, <i>Montegrosso</i> . | Vaschetto Bartolomeo, <i>Parigi</i> .    |
| Giono Giuseppe, <i>Drusacco</i> .       | Visconti Giov, <i>Borgo Ticino</i> . (C) |

#### 2° anno.

(N. 23).

|                                         |                                               |
|-----------------------------------------|-----------------------------------------------|
| Abate-Daga Ezio, <i>Torino</i> .        | Morisio Carlo, <i>Barbania</i> .              |
| Abate-Daga Maurizio, <i>Torino</i> .    | Piccaluga Giocondo, <i>Voghera</i> .          |
| Balestrino Ettore, <i>Nizza Monf.</i>   | Pissarello Giacomo, <i>Diano San Pietro</i> . |
| Bertaina Vittorio, <i>Cuneo</i> .       | Quaglia Simone, <i>Moretta</i> .              |
| Bianchi Clotilde, <i>Torino</i> .       | Quarella Maria, <i>Verona</i> .               |
| Fumagalli Enrico, <i>Modena</i> .       | Ricci Adriano, <i>Palazzolo</i> .             |
| Gariglio Ettore, <i>La Loggia</i> .     | Rollone Pietro, <i>Casalrosso</i> .           |
| Garino Garibaldi, <i>Incisa Belbo</i> . | Ruatta Francesco, <i>Envie</i> .              |
| Lamberti Lionello, <i>Torino</i> .      | Ruffinelli Edoardo, <i>Chivasso</i> .         |
| Macchi Guido, <i>S. Salvatore</i> .     | Scoffone Emilio, <i>Casorzo</i> .             |
| Masulli Roberto, <i>Belveglio</i> .     | Visetti Virgilio, <i>Susa</i> .               |
| Mongardi Michele, <i>Mondovi</i> .      |                                               |

(1) Con (A) si indicano gli studenti del Collegio Carlo Alberto e con (C) quelli del Collegio Caccia.



**3° anno.**

(N. 32).

- |                                               |                                                   |
|-----------------------------------------------|---------------------------------------------------|
| Arcangeli Arcangelo, <i>Vogogna.</i>          | Gianotti Giuseppe, <i>Lanzo.</i>                  |
| Boetti Sebastiano, <i>Sanfrè.</i>             | Meri Mario, <i>Milano.</i>                        |
| Brusa Riccardo, <i>Bianzè.</i>                | Monferrino Amedeo, <i>Ghislaren-<br/>rengo.</i>   |
| Calderoni Alfredo, <i>Novara.</i> (C)         | Morino Lorenzo, <i>Torino.</i>                    |
| Canavese Adolfo, <i>Torino.</i>               | Osella Gracco, <i>Vigevano.</i>                   |
| Cerruti Alessandro, <i>id.</i>                | Ottolenghi Aurelio, <i>Acqui.</i>                 |
| Crowther Luigi, <i>Torino.</i>                | Parri Walter, <i>Mercatello.</i>                  |
| Degiacomi Carlo, <i>Alba.</i>                 | Perrino Paolo, <i>Chiomonte.</i>                  |
| Demo Alfredo, <i>Torino.</i>                  | Rapos-Quaglia Teresio, <i>Ales-<br/>sandra.</i>   |
| Falco Eugenio, <i>id.</i>                     | Ravazza Giacomo, <i>Torino.</i>                   |
| Fausta Giuseppe A. <i>Torino.</i>             | Ravetti Giovanni, <i>Alpignano.</i>               |
| Ferrero Mario, <i>Cavallermag-<br/>giore.</i> | Rosazza-Gat Corradino, <i>Piedica-<br/>vallo.</i> |
| Fiora Virginio, <i>Savigliano.</i>            | Ugo Giuseppe, <i>S. Vincent.</i>                  |
| Fubini Alfredo, <i>Torino.</i>                | Vassallo Giovanni, <i>Saluzzo.</i>                |
| Gaetano Adele, <i>Venasca.</i>                | Zublena Agostino, <i>Viverone.</i>                |
| Gavazza Mario, <i>Asti.</i>                   |                                                   |
| Ghiglione Ettore, <i>Torino.</i>              |                                                   |

**4° anno.**

(N. 31).

- |                                                  |                                                 |
|--------------------------------------------------|-------------------------------------------------|
| Aglietta Alberto, <i>Biella.</i>                 | Milone Michele, <i>Cafasse.</i>                 |
| Balestrino Giacomo, <i>Nizza<br/>Monferrato.</i> | Morgantini Francesco, <i>Rosario<br/>S. Fè.</i> |
| Bergesio Alberto, <i>Torino.</i>                 | Mozzana Carlo, <i>Bologna.</i>                  |
| Blanco Giuseppe, <i>Rivoli.</i>                  | Ottino Clemente, <i>Lamporo.</i>                |
| Bossi Aldo, <i>Milano.</i>                       | Pellisone Cesare, <i>Savona.</i>                |
| Brigatti Antonio, <i>Suno.</i>                   | Pittaluga Giulio, <i>Alessandria.</i> (A)       |
| Cassino Giovanni, <i>Torino.</i>                 | Prandi Mario, <i>Pecetto.</i>                   |
| Civetta Ang., <i>S. Stefano Belbo.</i>           | Ribaldone Armando, <i>Lu.</i> —                 |
| Cordero Antonio, <i>Carmagnola.</i>              | Roggia Ester, <i>Torino.</i>                    |
| Costa Vittore, <i>Sparone.</i>                   | Sacchetti Guglielmo, <i>Racconigi.</i>          |
| Faccio Lorenzo, <i>Bagnasco.</i>                 | Saltetto Giovanni, <i>Parigi.</i>               |
| Falletti Emilio, <i>Pertusio.</i>                | Sempio Pilade, <i>Ottobiano.</i>                |
| Gallo Gio. Batt., <i>Carmagnola.</i>             | Solaro Paolo, <i>Saluzzo.</i> (A)               |
| Garetto Priamo, <i>Strambino.</i> (A)            | Somaglino Maria Teresa, <i>No-<br/>vara.</i>    |
| Gautier Alberto, <i>Bruino.</i>                  | Torti Paride, <i>Zinasco Nuovo.</i>             |
| Ghiglieno Mario, <i>Saluzzo.</i> (A)             |                                                 |

**5° anno (pratica).**

(N. 24).

|                                               |                                                  |
|-----------------------------------------------|--------------------------------------------------|
| Accossato Ermenegildo, <i>Ferrere d'Asti.</i> | Marino Enrico, <i>Villastellone.</i>             |
| Bordone Ugo Giacomo, <i>Asti.</i>             | Martinotti Pacifico Pietro, <i>Ochieppo Inf.</i> |
| Botto-Micca Ottavio, <i>Omegna.</i>           | Mellana Ettore, <i>Casale Monferrato.</i>        |
| Burla Ercole, <i>Borgosesia.</i>              | Pitetti Armando, <i>Ivrea.</i>                   |
| Cagnola Mario, <i>Gallarate.</i>              | Pittavino Lorenzo, <i>None.</i>                  |
| Caretto Ercole, <i>Crescentino.</i>           | Riccono Gius., <i>Castellamonte.</i>             |
| Craveri Michele, <i>Torino.</i>               | Sacerdoti Luigi, <i>Maderno.</i>                 |
| Frairia Mario, <i>Pinerolo.</i>               | Sclaverano Enrico, <i>Vinovo.</i>                |
| Giovenale Junio Cl., <i>Oneglia.</i>          | Tamagnone Domenico, <i>Riva (Chieri).</i>        |
| Gorretta Carlo Guido, <i>Nizza M.</i>         | Verna Giovanni, <i>Torino.</i>                   |
| Guelpa Teresita, <i>Cavaglia.</i>             |                                                  |
| Manzone Vincenzo, <i>Frasinetto.</i>          |                                                  |

**DIPLOMA IN FARMACIA.****1° anno.**

(N. 86).

|                                            |                                             |
|--------------------------------------------|---------------------------------------------|
| Anselmetti Gaudenzio, <i>Ghisla-rengo.</i> | Braccio Cesare, <i>Valle Lomellina.</i>     |
| Augero Cesare, <i>Verolengo.</i>           | Braggio Giuseppe, <i>Borghoratto.</i>       |
| Baralis Giuseppe, <i>Savigliano.</i>       | Bruna Maria, <i>Cuneo.</i>                  |
| Bardesono Silvio, <i>Agliè.</i>            | Bruzzone Rosa, <i>Mondovì.</i>              |
| Bechis Edoardo, <i>Riva Chieri.</i>        | Cantone Guido, <i>Borgosesia.</i>           |
| Benzi Sebastiano, <i>Solero.</i>           | Capra Angela, <i>Pavia.</i>                 |
| Bertotti Paolo, <i>Torino.</i>             | Cesa Luigi, <i>Strona.</i>                  |
| Bocchio Natale, <i>Casale Monferrato.</i>  | Ceva Terenzio, <i>Doghiani.</i>             |
| Bondonio Carlo, <i>Cuneo.</i>              | Chiera Paolo, <i>Cuneo.</i>                 |
| Bongianino Antonio, <i>Borgo d'Ala.</i>    | Chiesa Bartolomeo, <i>Castagnole Lanze.</i> |
| Bongioanni Guido, <i>Dronero.</i>          | Cognazzo Stefano, <i>Scandelluzza.</i>      |
| Bordini Luigi, <i>Novara.</i>              | Comerro Aristide, <i>Cossato.</i>           |
| Bordone Maria, <i>Firenze.</i>             | Cominola Isodoro, <i>Villafalletto.</i>     |
| Borsotti Gustavo, <i>Fara.</i>             | Del Curto Antonio, <i>Chiavenna.</i>        |
| Bosso Vittorio, <i>Castagnole.</i>         | Doglia Francesco, <i>Torazza.</i>           |
|                                            | Drello Pietro, <i>Cassano B.</i>            |

- Ebrangi Giuseppa, *Asti*.  
 Ermete Lazzaro, *Palazzalo Ver-  
cellese*.  
 Eula Felice, *Torino*.  
 Eusebietti Elena, *Torino*.  
 Fagiani Sabina, *Torino*.  
 Fauda Carlo, *Moretta*.  
 Ferrando Enrico, *Chivasso*.  
 Ferrari Adolfo, *Torino*.  
 Ferrero Elodia, *Saluzzo*.  
 Folino Emilio, *Vanzone San  
Carlo*.  
 Calandrino Giuseppe, *Vaglio*.  
 Gerbino-Promis Michelangelo,  
*Ceva*.  
 Ghivarello Riccardo, *Pino To-  
rinese*.  
 Giaglietti Alberto, *Pino Torin*.  
 Gojo Catterina, *Ciriè*.  
 Golzio Carlo, *Torino*.  
 Isnardi Giuseppe, *Bagnasco*.  
 Lasagna Emilia, *Alessandria*.  
 Lombardi Agostino, *Casale*.  
 Longo Paolo, *Perona*.  
 Magnetti Gaspare, *Torino*.  
 Matteoda Silvio, *Saluzzo*.  
 Mazzia Oreste, *Torino*.  
 Meynardi Vittoria, *Firenze*.  
 Merizzi Ugo, *Tirano*.  
 Mina Lucia, *Torino*.  
 Molino Mario, *Pont Canavese*.  
 Mongardi Mario, *Mondovì*.  
 Muzio Fedele, *Varzi*.  
 Nani Guido, *San Damiano  
d'Asti*.  
 Paglia Pietro, *Valle Lomellina*.  
 Papone Giuseppe, *Cumiana*.  
 Parigi Maggiorino, *Camerano*.  
 Peiro Antonio, *Moncucco*.  
 Peradotto Edoardo, *Cuorgnè*.  
 Perotti Alberto, *Cherasco*.  
 Piano Mario, *Murialdo*.  
 Pistono Ercole, *Mongrando*.  
 Ponzo Andrea, *Chiusa Pesio*.  
 Rabajoli Giovanni, *Baveno*.  
 Rava Albino, *Magliano*.  
 Ripa Giuseppe, *Murazzano*.  
 Rizzi Luigi, *Calestano*.  
 Rosanna Giovanni, *Centallo*.  
 Sala Giovanni, *Buttigliera*.  
 Soria Adolfo, *Castiglione*.  
 Spica Giuseppe, *Padova*.  
 Tenivella Carlo, *Ivrea*.  
 Tonello Lorenzo, *Cigliano*.  
 Toselli Edmondo, *Boves*.  
 Tramontano Flaminio, *Torino*.  
 Trisoglio Domenico, *Lu*.  
 Vegnaben Giovanni, *Torino*.  
 Viotti Amilcare, *Candia*.  
 Zucchi Francesco, *Magliano*.

## 2° anno.

(N. 72).

- Acchiardi Dario, *Nizza Mon-  
ferrato*.  
 Amprimo Angelo, *Rivoli*.  
 Arpini Pier Guglielmo, *Poirino*.  
 Ballatore Giovenale, *Fossano*.  
 Battaglione Lorenzo, *Peveragno*.  
 Baudino Bartolom., *Monesiglio*.  
 Beltrami Enrico, *Masserano*.  
 Beltrami Luigi, *Crusinallo*.  
 Berta Giacomo, *Torino*.  
 Bertolone Annibale, *Caresana*.  
 Bertone Marco, *Mallare*.  
 Boccalatte Marco, *Conzano*.  
 Bodda Dario, *S. Pier d'Arena*.  
 Bonome Eligio, *Casale Monf.*  
 Bosio Alessandro, *Pecetto*.  
 Bottini Alberto, *Mombaruzzo*.  
 Brunoldi-Casaro Maria, *Cila-  
vegna*.  
 Bruzzone Giacomo, *Mondovì*.

- Bruzzone Maria, *Mondovì*.  
 Cesano G. Batt., *Piovasasco*.  
 Ceva Luigi, *Dogliani*.  
 Chicco Giuseppe, *Verzuolo*.  
 Ciocchetti Luigi, *Torino*.  
 Conti Luigi, *Caresana*.  
 Costa Giuseppe, *Alba*.  
 Cumino Alessandro, *Torino*.  
 David G. Giuseppe, *Pinerolo*.  
 Debernardi Agostino, *Bolengo*.  
 Debernardi Annibale, *Torino*.  
 Del Più Fermo, *Castellazzo*.  
 Delzanno Carlo, *Camasco*.  
 Derossi Pietro, *Busca*.  
 Fachinotti Guido, *Candia Lomellina*.  
 Finarino Arturo, *Morozzo*.  
 Galandrino Giuseppe, *Vaglio Serra*.  
 Gallea Mario, *Crescentino*.  
 Garino Alessandro, *Susa*.  
 Gibellino Giacomo, *Cuorgnè*.  
 Giorgetti Mario, *Ternate*.  
 Givonetti Agostino, *Ivrea*.  
 Grossetti Enrico, *Lu Monf.*  
 Lari Pasquale, *Altopasio*.  
 Martinotti Salvatore, *Trino*.  
 Martini Francesco, *Bersezio*.  
 Masserone Rodolfo, *Asti*.  
 Mello Corrado, *Gassino*.  
 Mondino Francesco, *Roma*.  
 Musso Enrico, *Pettinengo*.  
 Musso Mario, *Lagnasco*.  
 Nitais Gio. Batt., *Pieve Scalenghe*.  
 Osimo Ferruccio, *Monticelli d' Ongina*.  
 Pelizzaro Silvio, *Trino*.  
 Perino Antonio, *Favria*.  
 Pezzana Andrea, *Balzola*.  
 Pirinoli Alberto, *Boves*.  
 Pomice Angelo, *Ghemme*.  
 Pressenda Carlo, *Cavallermaggiore*.  
 Ravera Luigi, *Castagnole Lanze*.  
 Roagna Ugo, *Prà*.  
 Robba Ercole, *Ottiglio*.  
 Robiola Francesco, *Cervere*.  
 Rossi Guido, *Cuneo*.  
 Rulla Ercole, *Trino*.  
 Sicca Paolo, *Dogliani*.  
 Sargian Pietro, *Torino*.  
 Taccone Carlo, *Costigliole d' Asti*.  
 Tarantola Zeffferino, *Roccaverano*.  
 Toni Carlo, *Anzate*.  
 Travaglio Giuseppe, *Mondovì*.  
 Valfrè Desiderio, *Carmagnola*.  
 Viglietti Federico, *Pancalieri*.  
 Volta Antonio, *Borgomanero*.

## 3° anno.

(N. 95).

- Abbate Carlo, *Breme Lomellina*.  
 Albini Luigi, *Alessandria*.  
 Allemandi Aurelio, *Pinerolo*.  
 Avetta Pietro, *Borgo d' Ale.*  
 Balocco Luigi, *Mondovì*.  
 Barale Luigi, *Tricerria*.  
 Baralis Ernesta, *Savigliano*.  
 Baroli Francesco, *Agnellenzo*.  
 Beltramo Cesare, *Cuorgnè*.  
 Bernocco Caterina, *Fossano*.  
 Bonardi Lorenzo, *Bra*.  
 Bondonno Serafino, *Alice Castello*.  
 Borghesio Virginia Anna, *Carmagnola*.  
 Caligaris Ugo, *Novara*.  
 Carli Edoardo, *Genova*.  
 Casarone Giulio, *Canelli*.  
 Cavallero Giuseppe, *Valenza*.  
 Cerrano Alberto, *Pontestura*.

- Chiabrero Maria, *Saluzzo*.  
 Chiri Giacomo, *Favria*.  
 Conti Osvaldo, *Villafranca*.  
 Corti Ines, *Teramo*.  
 Coppa-Corsico Beatrice, *Casaleggio*.  
 Dente Michelang., *Donato Biell.*  
 Devalle Severino, *Savigliano*.  
 Dezani Domenica, *Barbania*.  
 Dova Alfredo, *Nizza Monf.*  
 Dova Oreste, *Nizza Monferato*.  
 Drogoul Maria, *Torino*.  
 Elia Ottavio, *Sona*.  
 Falco Angelo, *Torino*.  
 Fedele Gaudenzio, *Lumellogno*.  
 Ferrari Luigi, *Alessandria*.  
 Ferrero Paolo, *Torino*.  
 Fusina Eugenio, *Narzole*.  
 Gagliardi Luigi, *Chialamberto*.  
 Garelli Edoardo, *Lamporo*.  
 Garibaldi Attilio, *Cabella Ligure*.  
 Garrino Ines, *Alessandria*.  
 Gatta Michelet Giov., *Samone Canavese*.  
 Gennaro Roberto, *Trino*.  
 Geymonat Ernesto, *Torre Pellice*.  
 Germano Cornelio, *Biella*.  
 Gheri Andrea, *S. Remo*.  
 Ghiringhelli Giuseppe, *Borgomanero*.  
 Gila Giulio, *Tronzano*.  
 Giusto Placido, *Garessio*.  
 Gozzelino Carlo, *Torino*.  
 Graziano Mattia, *Novello*.  
 Griffa Pietro, *Moncalieri*.  
 Grignolio Eugenio, *Trino Vere.*  
 Issoglio Raffaello, *Mondovi*.  
 Leva Alfredo, *Torino*.  
 Leva Oreste, *Motto dei Conti*.  
 Macario Giuseppe, *Fossano*.  
 Malleu Ettore, *Bousson*.  
 Manassero Stefano, *Torino*.  
 Marcoz Emilio, *Ivrea*.  
 Margara Pietro, *S. Germano Vercellese*.  
 Mastrella Felice, *Torino*.  
 Minuto Lorenzo, *Savona*.  
 Moine Pietro, *Sanfront*.  
 Musso Osvaldo, *Casale Monferrato*.  
 Negro Morel Giuseppe, *Cuornè*.  
 Operti Carlo, *Torino*.  
 Pacchie Massimo, *Cagliari*.  
 Pallavicini Giuseppe, *Lumellogno*.  
 Pellosio Ippolito, *Villafranca P.*  
 Pepino Maria, *Boves*.  
 Petrini Rodolfo, *Casale*.  
 Pinelli Oreste, *Ciriè*.  
 Prandi Edoardo, *Neive*.  
 Repetto Aurelio, *Lerma*.  
 Rittatore Gioachino, *Villanova Solaro*.  
 Robba A. Claudio, *Cassinasco*.  
 Saettone Ernesto, *Trino Verc.*  
 Scarrone Eugenio, *Casale*.  
 Scher An. Augusto, *Bene-Vagienna*.  
 Siccardi Guido, *Corneliano*.  
 Soave Gemma, *Castelnuovo Belbo*.  
 Solaro Bice, *Asti*.  
 Stellino Michele, *Cuneo*.  
 Talentino Vittorio, *Castellamonte*.  
 Taravelli Giov. Ant., *Racconigi*.  
 Tarditi Elia Gius., *Novello*.  
 Tarello Pier Ferdinando, *Cigliano*.  
 Tarenzi Ciro, *Pianengo*.  
 Treves Aristide, *Ivrea*.  
 Verneti Pietro, *Garessio*.  
 Viarengo Ettore, *Mongardino d'Asti*.  
 Villa Angiola, *Pecetto*.  
 Viola Battista, *Borgo d'Ale.*  
 Ugliione Giuseppe, *Ghemme*.  
 Zella Luigi, *Carpignano Sesia*.  
 Zuccarelli Carlo, *Vercelli*.

**4° anno (pratica).**

(N. 43).

- Aicardi Benedetto, *Torino*.  
 Artom Angelo, *Asti*.  
 Ballario Bartolomeo, *Cavaller-  
maggioro*.  
 Basso Alfredo, *Lullin (Francia)*.  
 Bersano Leone, *Biella*.  
 Bertone Ottorina, *Ronsecco*.  
 Bonansea Cesare, *Torre Pellice*.  
 Bozino Valerio, *Sostegno*.  
 Bruno Pasquale, *Scurzolengo*.  
 Caramelli Libia, *Chiusa di  
Pesio*.  
 Cassi Celso, *Latisana*.  
 Delodi Lino, *Casale*.  
 Demichelis Emanuele, *Pia-  
nezza*.  
 Demichelis Emilio, *Casale Monf.*  
 Faccaro Luigi, *Rivarone*.  
 Faccio Vincenzo, *Bagnasco*.  
 Fagnano Anna Maria, *Sciacca*.  
 Fasolis Egidio, *Cocconato*.  
 Fassino Bartolomeo Pasquale,  
*Envie*.  
 Ferrari Marco, *Cameri*.  
 Ferrero Armando, *Camerana*.  
 Foglia Pietro, *Coggiola*.  
 Forno Giulio Cesare, *Revi-  
gliasco*.  
 Gallo Giacomo, *Marsaglia*.  
 Gioliti Delfina, *Torino*.  
 Lotezzano Luigi, *Cavour*.  
 Margary Riccarda, *Sagliano  
Micca*.  
 Modena Lazzaro, *Modena*.  
 Molar Carlo, *Torino*.  
 Montalenti Rosa, *Bellante*.  
 Orlandi Dario, *Carrara*.  
 Paschero Celestino, *Nole*.  
 Pretti Giuseppe, *Trino*.  
 Pugliaro Francesco, *Alba*.  
 Ratti Emilia, *Acqui*.  
 Rosmini Gualtiero, *Casale*.  
 Serra Enrichetta, *Santhià*.  
 Solaro Alessandro, *Roccade-  
baldi*.  
 Tavano Giovanni, *Trino Ver-  
cellese*.  
 Tonelli Giovanni, *Pianfei*.  
 Ubertazzi Bened., *Frassineto Po*.  
 Uberti Giuseppe, *Ceva*.  
 Valsecchi Pier Luigi, *Torrebe-  
retti*.
-

## SCUOLE DI OSTETRICIA

### SCUOLA DI TORINO.

#### 1° anno.

(N. 49).

- |                                                |                                                   |
|------------------------------------------------|---------------------------------------------------|
| Abbriata Maria, <i>Genova.</i>                 | Gola Domenica, <i>Bra.</i>                        |
| Amato Maria, <i>Lanusei.</i>                   | Lasagno Emilia, <i>Bricherasio.</i>               |
| Anselmino-Menaldo Teresa, <i>Torrazzo.</i>     | Maronetto-Gamba Maddalena, <i>S. Paolo Valle.</i> |
| Bauducco-Barucco Maddalena, <i>Moncalieri.</i> | Martena Rosa, <i>S. Giorgio Canavese.</i>         |
| Bertola Adele, <i>Cereseto.</i>                | Mongardino Enrichetta, <i>Quarti.</i>             |
| Bertotti Maria, <i>Valperga.</i>               | Morano Maria, <i>Bardonecchia.</i>                |
| Bovero Rosa, <i>Quarto d'Asti.</i>             | Musso Domenica, <i>Asti.</i>                      |
| Branda Giuseppina, <i>Cassinasco.</i>          | Musso Rosa, <i>Torino.</i>                        |
| Bussi Giuseppina, <i>Coazzolo.</i>             | Panzarasa-Doria Ester, <i>Valenza.</i>            |
| Canova Rosa, <i>Biella.</i>                    | Picatto Lucia, <i>Vauda di Front.</i>             |
| Carpino Letizia, <i>Trino.</i>                 | Pistono Domenica, <i>Lessolo.</i>                 |
| Cassino-Gianaria Maria, <i>Piossasco.</i>      | Porta-Campia Rosa, <i>Roatto.</i>                 |
| Cena Antonia, <i>Verolengo.</i>                | Pregliasco-Ferreri Maria, <i>Saliceto.</i>        |
| Cerutti Teresa, <i>Ceva.</i>                   | Ravera Virginia, <i>Cassine.</i>                  |
| Cervio Angela, <i>Castelnavetto.</i>           | Rebola-Cafiel Luigia, <i>Pieve Scalenghe.</i>     |
| Chieppi Maria, <i>Morano.</i>                  | Rubat-Borel Catterina, <i>Corio.</i>              |
| Chiosso-Scarasso Giuseppina, <i>Buriasco.</i>  | Sanlorenzo Amalia, <i>Cerrina.</i>                |
| Croce Firmina, <i>Chiavrie.</i>                | Sategna Catterina, <i>Muriaglio.</i>              |
| Fava Anna, <i>Benevaggenna.</i>                | Soria Giulia, <i>Castiglione Tinella.</i>         |
| Fiore Antonia, <i>Vigliano d'Asti.</i>         | Tealdi Annetta, <i>Murazzano.</i>                 |
| Francone Pietrina, <i>Corneliano Alba.</i>     | Tealdi Giustina, <i>Murazzano.</i>                |
| Gaioli Maria, <i>Castelnovo B.</i>             | Valerio Maria, <i>Pont Canavese.</i>              |
| Gasparini Maddalena, <i>Predosa.</i>           | Ventura-Zargani Ottavia, <i>Livorno Toscana.</i>  |
| Giai-Baudissardi Teresa, <i>Giaiveno.</i>      | Vignola Clara, <i>Monticelli d'Alba.</i>          |

**2° anno.**

(N. 53).

- |                                            |                                                   |
|--------------------------------------------|---------------------------------------------------|
| Alesso Rosa, <i>Racconigi.</i>             | Leoni Giulia, <i>Saluggia.</i>                    |
| Andreoni Giovanna, <i>Bellegarde.</i>      | Lubatti Maria, <i>Carrù.</i>                      |
| Antonino Teresa, <i>Burowietz.</i>         | Mantelli Rosa, <i>Gamalero.</i>                   |
| Arese Susanna, <i>Fossano.</i>             | Marini Itala, <i>Asti.</i>                        |
| Barbero Angela, <i>Torino.</i>             | Mariscotto Sofia, <i>S. Martino Alfieri.</i>      |
| Benedetto Caterina, <i>Leyni.</i>          | Maronetto Caterina, <i>San Paolo della Valle.</i> |
| Bertoluzzo Rosa, <i>Monticello d'Alba.</i> | Massali Lucia, <i>Torino.</i>                     |
| Bianco Maria, <i>S. Marzano Ol.</i>        | Massano Giuseppina, <i>S. Martino Alfieri.</i>    |
| Binello Maria, <i>Portacomaro.</i>         | Mela Maddalena, <i>Roburent.</i>                  |
| Bonello Maria, <i>Biella.</i>              | Milani Pia, <i>Massa.</i>                         |
| Borello Ersilia, <i>S. Stefano B.</i>      | Molinero Efisia, <i>Reano.</i>                    |
| Borgogno Margherita, <i>Barolo.</i>        | Perotto Maria, <i>Caselette.</i>                  |
| Bruno Giuseppina, <i>Sezzè.</i>            | Pezza Placida, <i>Pamparato.</i>                  |
| Bruno Maria, <i>Celle Enomondo.</i>        | Piumatti Teresa, <i>Bra.</i>                      |
| Calosso G. Teresa, <i>Moasca.</i>          | Prato Maria, <i>Crescentino.</i>                  |
| Chiavassa Maria, <i>Carignano.</i>         | Querio Anna, <i>Nizza Monf.</i>                   |
| Cravero Caterina, <i>Torino.</i>           | Righini di S. Albino Maria, <i>Torino.</i>        |
| Cravero Giovanna, <i>Bra.</i>              | Rigoni-Graber Laura, <i>Torino.</i>               |
| Crosetto Teresa, <i>Piasco.</i>            | Sannazzaro Colombina, <i>Vignale.</i>             |
| Demarchi Luigia, <i>Asti.</i>              | Scaglione M. Luigia, <i>Murazzano.</i>            |
| Doleatto Pelagia, <i>Reano.</i>            | Serafino Angela, <i>Torino.</i>                   |
| Fietta-Lagna Maddalena, <i>Bolengo.</i>    | Tallone Carlotta, <i>Bernezzi.</i>                |
| Fontana Maria, <i>Verrua Savoia.</i>       | Tavolino Caterina, <i>Torino.</i>                 |
| Francisco Marianna, <i>Fiorano.</i>        | Toppino Maria, <i>Torino.</i>                     |
| Gandiglio Maddalena, <i>Torino.</i>        | Veronese Maria, <i>Castelnuovo B.</i>             |
| Ghibaud Margherita, <i>Roccamone.</i>      |                                                   |
| Giachino Maria, <i>Murisengo.</i>          |                                                   |
| Iraldo Francesca, <i>Bruno.</i>            |                                                   |

**SCUOLA DI NOVARA.****1° anno.**

(N. 10).

- |                                               |                                                 |
|-----------------------------------------------|-------------------------------------------------|
| Gioria Margherita, <i>Ghemme.</i>             | Minetti Adelina, <i>Gudo.</i>                   |
| Girolodi Carolina, <i>Sillavengo.</i>         | Monferini Teresa, <i>Dormelletto.</i>           |
| Lodigiani Agostina, <i>S. Pietro Mosezzo.</i> | Proverbio Martina, <i>S. Bernardino Briona.</i> |
| Mancini Felicita, <i>Terdobbiate.</i>         | Trivelli Adolfa, <i>Dormelletto.</i>            |
| Manzetti Natalina, <i>Pisano.</i>             | Salsa Antonia, <i>Cameri.</i>                   |



**2° anno.**

(N. 15).

|                                             |                                      |
|---------------------------------------------|--------------------------------------|
| Borgatta Barbara, <i>Brolo.</i>             | Gelada Luigia, <i>Vergiate.</i>      |
| Brichetti Nerina, <i>Graveltona L.</i>      | Girella Rosa Maria, <i>Lomello.</i>  |
| Calette Virginia, <i>Somma Lomb.</i>        | Grassi Orsola Maria, <i>Novara.</i>  |
| Corti Erminia, <i>Lecco.</i>                | Grazianetti Angela, <i>Sangiano.</i> |
| Desilvestri Ida, <i>Civiasco.</i>           | Huber Anna, <i>Baar (Svizzera).</i>  |
| Fraschetti Depaoli Rosa, <i>Caltignaga.</i> | Oldrini Angelina, <i>Milano.</i>     |
| Gatti Caterina, <i>Ferrera Erb.</i>         | Porta Delfina Maria, <i>Gurro.</i>   |
|                                             | Saino Angela Teresa, <i>Sossano.</i> |

## SCUOLA DI VERCELLI.

**1° anno.**

(N. 9).

|                                        |                                           |
|----------------------------------------|-------------------------------------------|
| Antonietti Giovanna, <i>Vercelli.</i>  | Rusca Dorina, <i>Villamiroglio.</i>       |
| Boschi Maria, <i>Castel S. Pietro.</i> | Savio-Porta Felicità, <i>Borgo d'Ale.</i> |
| Deambrogio Teresa, <i>Murano Po.</i>   | Scagliotti Ottavia, <i>Occimiano.</i>     |
| Montassino Virginia, <i>Vercelli.</i>  | Vigauda Maria, <i>Rive.</i>               |
| Romerso Elvira, <i>Loche.</i>          |                                           |

**2° anno.**

(N. 8).

|                                         |                                       |
|-----------------------------------------|---------------------------------------|
| Bodo Teresa, <i>Pestengo.</i>           | Giacchero Teresa, <i>Arboro.</i>      |
| Bossino Ippolita, <i>Camino.</i>        | Montarsino Virginia, <i>Vercelli.</i> |
| Botto Amalia, <i>Villiano Biellese.</i> | Razzano Giuseppa, <i>Penango.</i>     |
| Costanzo Apollonia, <i>Asigliano.</i>   | Solano Virginia, <i>Buronzio.</i>     |

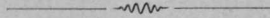



**LEGGI, DECRETI, CIRCOLARI**  
e disposizioni di massima  
**pubblicati nell'anno 1906.**



## MINISTERO DELLA PUBBLICA ISTRUZIONE

(Estratto dalla *Gazzetta Ufficiale* del 1906, pag. 548)

**R. Decreto n. 30 che istituisce un corso di perfezionamento per i Licenziati dalle Scuole Normali, regie e pareggiate, presso le RR. Università del Regno.**

VITTORIO EMANUELE III, ecc.

Vista la legge 13 novembre 1859, n. 3725, titolo 2°;

Visto l'art. 8 della legge 24 dicembre 1904, n. 689;

Visto il Nostro decreto ed annesso regolamento 26 ottobre 1903, n. 465, che approva le modificazioni portate al regolamento generale universitario;

Visto il Nostro decreto 17 luglio 1898, n. 342, che regola le norme per la nomina dei Regi ispettori scolastici, ed il Nostro decreto 21 ottobre 1903, n. 431, testo unico, in quella parte che riguarda l'abilitazione all'ufficio di direttore didattico;

Visto il Nostro decreto 19 gennaio 1905, n. 29, che istituisce un corso di perfezionamento per i licenziati dalle scuole normali presso le RR. Università del Regno;

Riconosciuta la necessità di correggere alcuni errori incorsi nella redazione di tale decreto e la convenienza di apportarvi qualche modificazione;

Udito il Consiglio dei ministri;

Sulla proposta del Nostro ministro segretario di Stato per la pubblica istruzione;

Abbiamo decretato e decretiamo:

Art. 1. — Presso le RR. Università del Regno (Facoltà di filosofia e lettere) è istituito un corso di perfezionamento per i licenziati dalle scuole normali, regie e pareggiate, al fine di prepararli agli uffici dell'ispettorato scolastico e della direzione didattica.

Il corso non potrà aprirsi, se non in quelle Università, dove gli aspiranti all'iscrizione siano in numero maggiore di quaranta.

Sarà chiuso, quando per due anni successivi il numero degli iscritti sia inferiore a quaranta.

Art. 2. — Il corso comprende i seguenti insegnamenti:  
biennali:

1. Pedagogia.
2. Lettere italiane.

annuali:

3. Filosofia teoretica o filosofia morale o psicologia sperimentale.
4. Legislazione scolastica con elementi di diritto amministrativo.
5. Igiene scolastica con elementi di anatomia e fisiologia.
6. Un corso da scegliersi dall'iscritto tra quelli indicati dal Consiglio direttivo.
7. Esercitazioni scritte e orali di pedagogia.
8. Esercitazioni scritte e orali di italiano.

I corsi non possono consistere in meno di due ore settimanali.

La durata delle esercitazioni di pedagogia e di italiano, che dovranno farsi in ore diverse dai corsi e riservate agli iscritti del secondo anno, sarà proporzionata al numero degli iscritti stessi, ed in ogni caso non sarà minore di due ore.

I corsi, non le esercitazioni, potranno essere comuni agli studenti della Facoltà di filosofia e lettere, o riservati agli iscritti del corso, secondo che sarà deliberato dal Consiglio direttivo.

Le lezioni e le esercitazioni, all'infuori del giovedì e della domenica, incominceranno non prima delle ore quindici.

Ai professori, che dirigeranno le esercitazioni di pedagogia e di italiano, verrà corrisposto un compenso di L. 15 per ogni iscritto, che abbia pagato il contributo di cui all'art. 7. Il compenso sarà ridotto alla metà per gli iscritti che abbiano pagato mezza tassa.

Ai professori, che impartiranno corsi speciali non altrimenti retribuiti, sarà corrisposto un conveniente compenso secondo la disponibilità del bilancio del corso.

Il compenso non potrà essere superiore a L. 1000 per ciascun corso.

Art. 3. — Coloro che, oltre del titolo richiesto per l'iscrizione, fossero anche forniti di una laurea, o del diploma di

lettere italiane, o di storia, o di pedagogia, rilasciato dai RR. Istituti superiori di magistero femminile di Roma e di Firenze, potranno compiere il corso di perfezionamento in un anno ed essere esonerati da quegli esami speciali, che il Consiglio determinerà caso per caso.

Art. 4. — Compiuto il biennio e rispettivamente l'anno di studio di ciascuna disciplina, di cui agli articoli precedenti, gli iscritti avranno diritto di sostenere il relativo esame, secondo le norme generali universitarie, in quanto s'accordino col presente regolamento.

Le Commissioni esaminatrici saranno nominate dal Consiglio del corso.

Art. 5. — Coloro che avranno superato tutte le prove speciali, saranno ammessi ad un esame di diploma, che consisterà:

1° in una dissertazione sopra un tema di pedagogia scelto dal candidato;

2° nello svolgimento, fatto nel termine di otto ore ed a porte chiuse, di un tema scritto di pedagogia o di storia della pedagogia moderna, che sarà giudicato, per la forma, anche come lavoro d'italiano;

3° nella discussione orale sul tema di cui al n. 1;

4° in una lezione pratica di almeno mezz'ora su di un tema assegnato dalla Commissione al candidato 24 ore innanzi.

La Commissione esaminatrice per l'esame di diploma sarà composta dei professori di pedagogia e di lettere italiane, di un altro professore del corso designato, anche col criterio del turno, dal Consiglio direttivo, e di due altri membri, scelti anno per anno tra i privati insegnanti, o tra gli ispettori scolastici o i direttori didattici residenti nel Comune, dove ha sede la Facoltà, designati dal Consiglio stesso.

Art. 6. — Il diploma di cui sopra sarà valevole per l'ammissione ai concorsi per l'ufficio di ispettore scolastico, dopo otto anni di lodevole insegnamento nelle scuole elementari pubbliche, e salve sempre le condizioni richieste dalle leggi e dai regolamenti.

Gli esami speciali e di diploma, di cui nel presente decreto, varranno per il conseguimento del diploma di direttore didattico, dopo il lodevole insegnamento nelle scuole elementari pubbliche per un periodo non minore di cinque anni.

Art. 7. — A titolo di contributo nelle spese d'insegnamento e per la costituzione ed il mantenimento di un museo e di una biblioteca di pedagogia, gli iscritti dovranno pagare fino al conseguimento del diploma la somma di L. 50, che verrà versata all'atto dell'iscrizione nella cassa dell'economato dell'Università, cui appartenga la Facoltà.

Per il pagamento delle propine degli esami speciali gli iscritti verseranno la somma di L. 10 per ciascun anno del loro corso, e per le propine degli esami di diploma la somma di L. 10.

La dispensa dalle tasse sarà consentita nei medesimi casi e colle medesime forme che valgono in generale per la dispensa dalle tasse universitarie.

Il giudizio sul concorso degli elementi necessari per l'esenzione sarà dato dal Consiglio direttivo, di cui nel seguente art. 9.

La tassa di diploma è di L. 20.

Art. 8. — La tassa di diploma, di cui all'articolo precedente, sarà versata agli uffici demaniali che riscuotono le tasse sul pubblico insegnamento.

Le soprattasse di esame per gli esami speciali e per quelli di diploma saranno versate nella cassa universitaria e dalla segreteria si provvederà al riparto di esse tra i professori che hanno diritto alle propine colle modalità stabilite per le propine degli altri esami universitari.

Le somme riscosse dalla cassa universitaria, nella misura di L. 50 per ogni iscritto, saranno mensilmente versate, a cura della segreteria, nelle tesorerie dello Stato, imputandole ad uno speciale capitolo da istituirsi nello stato di previsione dell'entrata con la denominazione: « Tassa speciale per sostenere le spese dei corsi di perfezionamento per i licenziati dalle scuole normali ».

Alla fine di ogni semestre, con decreto del ministro del tesoro, documentato colle quietanze dei versamenti in tesoreria, dovranno iscriversi le somme corrispondenti ai versamenti medesimi in uno speciale capitolo da istituirsi nello stato di previsione della spesa del Ministero della pubblica istruzione con la denominazione: « Spese dei corsi di perfezionamento per i licenziati dalle scuole normali ».



La somma assegnata in bilancio a ciascun corso di perfezionamento sarà eguale alla somma versata all'erario l'anno innanzi.

Il Consiglio direttivo, entro i limiti della somma assegnata, farà al ministro le proposte dei compensi ai professori, come all'art. 2, e di dotazione per il museo e la biblioteca di pedagogia.

La somma assegnata al museo e alla biblioteca di pedagogia non sarà inferiore a un decimo della somma totale assegnata al corso di perfezionamento.

Art. 9. — Salve le attribuzioni spettanti al preside della Facoltà di filosofia e lettere, la direzione del corso sarà tenuta da uno degl'insegnanti nel corso stesso avente grado di ordinario. Esso sarà nominato dal ministro su proposta del Consiglio direttivo.

Il Consiglio direttivo si compone degli insegnanti le discipline di cui all'art. 2.

I professori ordinari e straordinari che insegnano nelle Facoltà di filosofia e lettere le discipline indicate nell'art. 2, si uniscono in consiglio per provvedere ai vari insegnamenti e fare le relative proposte al ministro.

Le nomine degli insegnanti, che non appartengono con grado di ordinario o di straordinario all'Università, saranno fatte per incarico dal ministro anno per anno, secondo le norme del regolamento generale universitario.

Art. 10. — Il ministro è autorizzato ad istituire, in via di esperimento, presso le Università, dei corsi di perfezionamento autunnali, triennali, pei licenziati dalle scuole normali non residenti in città, dove sia aperto il corso ordinario di perfezionamento.

Gli iscritti ai corsi autunnali saranno ammessi all'esame di diploma in conformità dell'art. 5 e dopo che abbiano superati gli esami speciali sulle discipline di cui all'art. 2.

Tali corsi della durata di 45 giorni annuali saranno proposti al Ministero dalle Università e saranno retti dalle norme di questo regolamento in quanto siano applicabili.

Gli iscritti a tali corsi dovranno pagare le stesse contribuzioni e tasse stabilite dal presente decreto.

Ordiniamo che il presente decreto, munito del sigillo dello Stato, sia inserito nella raccolta ufficiale delle leggi e dei decreti del Regno d'Italia, mandando a chiunque spetti di osservarlo e di farlo osservare.

Dato a Roma, addì 1° febbraio 1906.

VITTORIO EMANUELE.

A. FORTIS.

ERRICO DE MARINIS.

Visto, *Il Guardasigilli*: C. FINOCCHIARO-APRILE.

---

MINISTERO DELLA PUBBLICA ISTRUZIONE

(Estratto dal *Bollettino Ufficiale* del 1906, pag. 545)

---

**Trattamento da usarsi nelle promozioni di anzianità  
agli impiegati in aspettativa per motivi di salute.**

CIRCOLARE N. 14.

Roma, 24 febbraio 1906.

Comunico a tutti i funzionari dipendenti da quest'Amministrazione, per loro opportuna norma, il parere espresso dal Consiglio di Stato nella sua adunanza generale del 25 gennaio 1906, sul quesito propostogli dal Ministero del Tesoro intorno al trattamento da usarsi nelle promozioni di anzianità agli impiegati in aspettativa per motivi di salute, avvertendo che questa Amministrazione trarrà norma da questo parere per i suoi provvedimenti avvenire.

*Per il Ministro*  
CREDARO.

## CONSIGLIO DI STATO.

Adunanza generale del 25 gennaio 1906.

## IL CONSIGLIO

Letta la relazione in data 4 gennaio 1906, n. 11258, con la quale il Ministero del Tesoro (Segretariato generale) chiede che il Consiglio di Stato riesamini in adunanza generale la questione del trattamento da usarsi, nei rapporti delle promozioni per anzianità, agli impiegati che trovansi in aspettativa per motivi di salute.

Premesso

che in ordine alla summenzionata questione già si è pronunciato questo Consiglio con parere di adunanza generale del 22 luglio 1871, col quale si manifestò l'opinione « che a senso della legge 11 ottobre 1863, n. 1500 a tutti gli impiegati da essa contemplati, i quali dopo essere stati collocati in aspettativa per causa di infermità, abbiano ripigliato il servizio entro il termine stabilito dall'art. 3 della stessa legge, sia da computarsi per l'anzianità il tempo passato in aspettativa, e che per contro il tempo passato in tale stato sia da dedursi a riguardo di coloro che ottennero la aspettativa per motivi di famiglia ».

Che seguendo tale giudizio la Sezione 3<sup>a</sup> con parere 29 gennaio 1904 ritenne che l'aspettativa per motivi di salute non pregiudica punto all'anzianità di servizio, nè conseguentemente agli avanzamenti concessi esclusivamente all'anzianità stessa.

Che con successivo parere del 27 ottobre 1905 la stessa Sezione fu d'avviso che l'aspettativa, dovuta chiedere da un impiegato per soddisfare agli obblighi di leva, non può nuocere alla di lui anzianità, non potendosi ravvisare in tale aspettativa nè un atto volontario suggerito da comodità o da necessità personali o di famiglia, nè una interruzione di servizio verso lo Stato, ma soltanto una diversità di servizio accompagnata, di ordinario, ad una prestazione più pesante e meno retribuita.

Che però dandosi parere nell'adunanza generale dal 30 marzo 1905 su di un nuovo Regolamento per gli ufficiali ed impiegati

di pubblica sicurezza, non solo fu approvato il suo articolo 77, ma, (nella relazione della 1<sup>a</sup> Sezione) venne detto che in esso consacravasi una massima giusta e seguita nella pratica anche in passato. Ora tale articolo che fu introdotto ex-novo in detto regolamento per togliere precedenti dubbi, dispone « che gli ufficiali ed impiegati di pubblica sicurezza collocati in aspettativa sia per motivi di salute che di famiglia, non possono essere promossi durante l'aspettativa, a meno non vi siano stati collocati per infermità e ferite contratte in servizio e per causa di servizio ».

Per la diversità che in ordine agli effetti dell'anzianità può aversi applicando nelle varie contingenze il criterio ammesso con l'ultimo degli accennati pareri, in luogo di quello suggerito dapprima, e dietro analogo invito della Corte dei Conti, il Ministero del Tesoro domanda una affermazione definitiva di massima, che tolga ogni incertezza intorno alla questione. Circa alla medesima propende a ritenere che il tempo passato in aspettativa per motivi di salute non possa computarsi a vantaggio dell'impiegato nei riguardi della sua promozione; avvertendo in proposito come l'art. 9 della succitata legge 11 ottobre 1863, n. 1500 disponga « che gli impiegati in disponibilità saranno ricollocati nel servizio attivo collo stipendio e anzianità che avevano al tempo in cui furono messi in disponibilità, e che eguale trattamento sarà usato agli impiegati in aspettativa quando il loro posto venisse nell'intervallo soppresso ».

Premesso inoltre:

che a non lunga distanza dalla summenzionata legge del 1863 intervenne l'altra in data 6 dicembre 1865, n. 2626, la quale per i funzionari e gl'impiegati giudiziari nell'art. 257 dispose « che il tempo passato in aspettativa per motivi di salute od in disponibilità non importa interruzione di servizio nè pregiudizio alla anzianità », e che solo sarà da dedursi il tempo decorso in aspettativa per motivi di famiglia;

che nel Regio Decreto 20 giugno 1871, n. 323 col quale fu approvato l'ordinamento dell'Amministrazione centrale e provinciale si legge l'art. 22, il quale stabilisce che nel computo dell'anzianità sarà dedotto il tempo passato dall'impiegato in aspettativa per motivi di famiglia, e quello durante cui l'im-

piegato fu sospeso dalle sue funzioni, se il Decreto di sospensione non sia stato revocato;

che tale disposizione fu recentemente riprodotta nell'art. 23 del regolamento 2 febbraio 1902, n. 26, relativo alla carriera degli impiegati dell'amministrazione centrale e provinciale dell'Interno, il quale prescrive « che nel computo dell'anzianità deve essere dedotto il tempo passato in aspettativa per ragioni di famiglia, e quello durante il quale l'impiegato sia stato sospeso dalle funzioni, quando ciò sia espressamente stabilito nel decreto che infligge la sospensione ». Discende dalle accennate disposizioni per ben noto aforismo, che sia da imputarsi il tempo trascorso in aspettativa per causa di infermità.

Udito il relatore:

Il Consiglio considera:

La legge dell'11 ottobre 1863 non contiene alcuna disposizione precisa ed esplicita circa agli effetti che per gli impiegati in aspettativa per infermità produce tale loro posizione, in ordine alle promozioni dovute alla loro anzianità. L'art. 5 di detta legge stabilisce come regola generale, e salvo casi di speciali esigenze di servizio, che non si debba disporre del posto dell'impiegato in aspettativa durante il tempo in cui rimane collocato in tale stato; l'art. 9 prescrive che se durante tale tempo il posto venisse soppresso, l'impiegato sarà ricollocato in servizio attivo con lo stipendio e con la anzianità che aveva al tempo in cui fu messo in aspettativa.

Ma questi due articoli mentre danno garanzia all'impiegato che non verificandosi promozioni, egli conserverà il posto, lo stipendio e l'anzianità che aveva quando venne collocato in aspettativa per infermità, non contemplano il caso di una promozione dovutagli per anzianità quando in tale aspettativa si trovi, e non giovano a risolvere i dubbi in proposito sorti. Né la disposizione dell'art. 9 serve alla tesi verso la quale inclina il Ministero, chè anzi indurrebbe meglio al criterio opposto. Infatti quando l'anzianità serve alla promozione, se non corra anche per l'impiegato in aspettativa, ma si arresti durante tale sua posizione, è evidente che l'impiegato richiamato in servizio, in realtà non vi riacquisterà più la precedente situazione di anzianità, bensì avrà una situazione di altrettanto peggiorata,

di quanto sono cresciute, durante l'arresto della sua, le anzianità di coloro che lo susseguivano nei ruoli. In altri termini avrà perduto quel migliore utile effetto dell'anzianità, per il quale chi sta collocato prima in ruolo non può essere oltrepassato da chi vi è situato dopo di lui.

È poi precetto fondato sui principi generali del nostro diritto che le restrizioni di un diritto comune devono essere espresse, e valgono soltanto per i casi indicati dalle leggi restrittive: così è norma affermata tassativamente che nessuna penalità possa applicarsi se non nei casi specifici determinati per legge.

Ora non v'ha dubbio che l'aumento della anzianità in ragione del tempo di servizio sia un diritto comune dell'impiegato, e che la perdita di tale diritto costituisca per esso un fatto afflittivo. Quindi tanto la restrizione del diritto, quanto il danno conseguente avrebbero dovuto venire espressi dalla legge dell'11 ottobre 1863: ma così non è. Invero la sola minorazione dei diritti dall'impiegato affermata da tal legge è la riduzione del suo stipendio alla metà, od anche meno, determinata nell'articolo 6: nel silenzio di altra precisa e più grave privazione non può questa presumersi, senza urtare contro le summenzionate norme del Codice civile.

Per le premesse considerazioni, il Consiglio esprime il parere che il tempo trascorso, entro i termini di legge, in aspettativa per infermità sia da computarsi per il graduale accrescimento dell'anzianità dell'impiegato che in tale aspettativa si trovi, e non menomi il diritto a quelle promozioni che per solo effetto d'anzianità possano competere all'impiegato stesso.

---

## MINISTERO DELLA PUBBLICA ISTRUZIONE

(Estratto dal *Bollettino Ufficiale* del 1906, pag. 754)**Programma di corsi liberi.**

CIRCOLARE N. 19.

Roma, 19 marzo 1906.

*Ai Rettori delle RR. Università;**Ai Capi degli Istituti d'istruzione superiore.*

Credo opportuno rammentare che i programmi dei corsi liberi debbono essere presentati alle Facoltà ed inviati a questo Ministero nei termini tassativamente fissati dall'art. 125 del regolamento generale universitario 21 agosto 1905, n. 638.

La S. V. vorrà di ciò avvertire i signori liberi docenti aggiungendo che, in seguito anche ad un recente voto del Consiglio superiore, i programmi, i quali pervenissero oltre i termini suindicati, non potranno essere accolti.

Nel farne poi invio a questo Ministero, la S. V. avrà cura che essi siano accompagnati da un elenco, in triplice esemplare, come al modulo pubblicato nel *Bollettino* a pag. 755.

Qualora mancasse alcuna delle indicazioni nel modulo stesso richieste, il Consiglio superiore non potrà deliberare in proposito.

*Per il Ministro*

CAO.

## MINISTERO DELLA PUBBLICA ISTRUZIONE

(Estratto dal *Bollettino Ufficiale* del 1906, pag. 1102)**Obbligo per tutti gli aspiranti alla libera docenza  
di unire alla domanda il certificato penale.**

CIRCOLARE N. 32.

Roma, 12 maggio 1906.

*Ai Rettori delle RR. Università.**Ai Direttori degli Istituti di istruzione superiore.*

La Giunta del Consiglio superiore di P. I. considerando che l'art. 128 ultimo comma del vigente regolamento generale universitario prescrive che i candidati alla libera docenza debbono presentare il certificato penale di data non anteriore a due mesi, ha ritenuto che di fronte a tale tassativa disposizione di legge non possa farsi una eccezione a favore degli aspiranti impiegati dello Stato, e però ha deliberato di non dar corso a nessuna domanda di libera docenza non corredata dell'anzidetto documento.

Le SS. VV. sono invitate a portare a conoscenza di chi possa avervi interesse l'anzidetta deliberazione della Giunta del Consiglio superiore di P. I. e cureranno che alle domande di libera docenza trasmesse per mezzo delle SS. VV. sia unito in ogni caso il prescritto certificato penale.

*Il Ministro*

P. BOSELLI.



## MINISTERO DELLA PUBBLICA ISTRUZIONE

(Estratto dal *Bollettino Ufficiale* del 1906, pag. 1102)**Libera docenza.**

CIRCOLARE N. 33.

Roma, 25 aprile 1906.

*Ai Rettori delle RR. Università.**Ai Direttori degli Istituti di istruzione superiore.*

L'art. 129 del nuovo regolamento generale universitario 21 agosto 1905, dispone che uno dei membri delle commissioni giudicatrici dei titoli, o dell'esame degli aspiranti alla libera docenza, debba essere « libero docente preferibilmente della stessa disciplina ed effettivamente insegnante » in altra università.

Per poter applicare la detta disposizione, non risultando a questo Ministero in quali liberi docenti concorra il requisito dell'effettivo insegnamento, prego la S. V. d'inviare ogni anno, durante il mese di agosto:

a) l'elenco di tutti i liberi docenti di codesta università o istituto d'istruzione superiore non decaduti in virtù dell'art. 104 della legge 13 novembre 1859. n. 3725;

b) l'elenco dei liberi docenti effettivamente insegnanti;

c) l'elenco dei liberi docenti il cui programma di corso per l'anno scolastico seguente sia stato approvato dal Consiglio superiore di pubblica istruzione, o sia stato inviato al Ministero dopo la sessione primaverile del Consiglio, se trattasi di liberi docenti i quali abbiano ottenuta l'abilitazione dopo il 31 marzo.

*Per il Ministro*

COPPOLA.

## MINISTERO DELLA PUBBLICA ISTRUZIONE

(Estratto dal *Bollettino Ufficiale* del 1906, pag. 1227)**Cumulo dell'ufficio di professore ufficiale  
con la libera docenza**

CIRCOLARE N. 37.

Roma, 15 maggio 1906.

*Ai Rettori delle RR. Università.**Ai Direttori degli Istituti di Istruzione superiore.*

Il Consiglio superiore di P. I., il cui parere questo Ministero ha chiesto sul quesito: « Se un professore ufficiale di una « università possa mantenere illimitatamente la sua qualità di « libero docente in altra università, anche se di materia di « versa » ha deliberato di rispondere in senso negativo al detto quesito, considerando che un professore ufficiale è di diritto libero docente di qualunque materia insegnata nella Facoltà alla quale egli appartiene, e quindi anche della materia, diversa da quella che insegna, di cui fosse stato libero docente in altra università, prima della sua nomina. Onde accade che se egli conservasse la libera docenza anteriore in altra università, sarebbe contemporaneamente investito di tale titolo in due diverse università, ciò che non è ammesso dalle disposizioni vigenti.

Il caso di un libero docente che diventi professore ufficiale altrove non è un caso di legittimo impedimento all'esercizio della libera docenza, ma di incompatibilità legale al detto esercizio, avendo il libero docente volontariamente rinunciato ad esso nella sede precedente per averlo trasferito di pieno diritto nell'università dove assunse la cattedra ufficiale. D'altra parte, mentre ha luogo nell'insegnamento ufficiale la incompatibilità accennata, non è da temere che il professore ufficiale sia pregiudicato per l'avvenire, qualora cessasse dal suo ufficio; poichè in tale ipotesi egli acquista di diritto la qualità di libero docente, a norma del capoverso dell'art. 110 della legge Casati; e

di tale qualità può assumere l'esercizio in qualunque tempo, con facoltà anche di domandarne il trasferimento ad altra sede, giusta il regolamento in vigore.

Accogliendo il detto parere, dispongo che non sia conservata nell'elenco dei liberi docenti di una università pubblicato nell'*Annuario* la iscrizione di un libero docente nominato professore ufficiale di altra università, dovendo l'annuario delle singole università rispecchiare lo stato dei loro insegnamenti e non essendo pregiudicato dalla omissione stessa il diritto che compete, per avventura, al libero docente, di difendere il possesso di siffatta qualità.

*Il Ministro*  
P. BOSELLI.

---

MINISTERO DELLA PUBBLICA ISTRUZIONE

(Estratto dal *Bollettino Ufficiale* del 1906, pag. 1228)

**Vigilanza sulle gestioni degli economi universitari.**

CIRCOLARE N. 39.

Roma, 16 maggio 1906.

*Ai Rettori delle RR. Università.*

Il Ministero del Tesoro, con recente rapporto, ha rilevato come gli economi delle RR. Università, essendo sprovvisti di appositi bollettari di riscossione, quietanzino gli ordini di pagamento intestati ai rispettivi istituti con firma sui titoli medesimi, venendo così a mancare la sicura base pel diretto controllo sulle loro gestioni finanziarie.

In vista del fatto accertato dal Ministero del Tesoro ed allo scopo di assicurare una più regolare vigilanza contabile sulla gestione delle università, reputo conveniente disporre che tutti abbiano a darsi carico degli introiti fatti, mediante bollettari a matrice. Onde avverto le SS. LL. che, a cominciare dal pros-

simo anno finanziario, tutti i mandati, che verranno emessi a favore delle RR. Università con quietanza dei rispettivi economi, saranno resi esigibili dietro presentazione delle relative bollette, le quali dovranno essere viste e firmate dalle Signorie loro.

Per gli eventuali schiarimenti circa la tenuta e l'uso dei detti bollettari potranno rivolgersi alle locali delegazioni del Tesoro.

*Il Ministro*  
P. BOSELLI.

---

## MINISTERO DELLA PUBBLICA ISTRUZIONE

(Estratto dal *Bollettino Ufficiale* del 1906, pag. 1638)

---

### Diploma per i notai ed i procuratori.

CIRCOLARE N. 49.

Roma, 22 giugno 1906.

*Ai Rettori delle RR. Università e ai Presidi delle Scuole universitarie di Aquila, Bari e Catanzaro.*

In seguito a quesito sottoposto da alcune università relativamente all'obbligo negli studenti di notariato e di procuratore di sottostare al pagamento della tassa di diploma, questo Ministero ritenne opportuno sentire il Consiglio superiore.

Quell'alto consesso ha considerato che le leggi sul notariato (25 maggio 1879) e sulle professioni d'avvocato e procuratore (8 giugno 1874) prescrivono che per l'ammissione rispettiva agli esami di abilitazione di notaio e di procuratore si diano le prove di avere seguito i corsi e superato gli esami di alcune materie comprese negl'insegnamenti della Facoltà di giurisprudenza.

Non esistono corsi appositi di studi per gli aspiranti al notariato o alla professione di procuratore.

Ed è consuetudine affatto esclusiva quella invalsa presso le università di rilasciare il diploma di un corso di notaio o di procuratore, in luogo del semplice certificato di esami speciali superati nelle materie stabilite per codeste professioni.

In conseguenza è desiderabile, aggiunge il Consiglio, che tale consuetudine sia fatta cessare: e, non rilasciandosi diplomi, non è il caso d'imporre veruna tassa relativa.

Questo Ministero accoglie pienamente il voto del Consiglio superiore e invita le autorità accademiche d'ora innanzi ad uniformarvisi.

*Il Ministro*  
G. FUSINATO.

---

MINISTERO DELLA PUBBLICA ISTRUZIONE

Estratto dal *Bollettino Ufficiale* del 1906, pag. 2368)

---

**R. Decreto n. 410 che sostituisce due articoli del Regolamento della Facoltà di filosofia e lettere** (pubblicato sulla *Gazzetta Ufficiale* del 14 agosto 1906, n. 190).

VITTORIO EMANUELE III, ecc.

Veduto il Nostro decreto 17 maggio 1906, che approva i regolamenti per le Facoltà di giurisprudenza, di medicina e chirurgia, di scienze matematiche, fisiche e naturali, e di lettere e filosofia e per le scuole di farmacia;

Considerato che il regolamento per la Facoltà di lettere e filosofia contiene alcune disposizioni, sulle quali il Consiglio superiore di pubblica istruzione non ancora si è pronunziato:

Sentito il Consiglio dei ministri;

Sulla proposta del Nostro ministro segretario di Stato per la pubblica istruzione;

Abbiamo decretato e decretiamo:

*Articolo unico.*

Al testo degli art. 3 e 14 del regolamento per la Facoltà di lettere e filosofia annesso al R. decreto 17 maggio 1906 è sostituito il seguente:

Art. 3. — Tenendo conto delle leggi speciali, che governano i vari istituti universitari e dei particolari bisogni della Facoltà: si possono impartire, su proposta della Facoltà e udito il parere del Consiglio superiore, oltre agli insegnamenti indicati nel precedente articolo, anche insegnamenti complementari, a norma dell'art. 92 del regolamento generale universitario.

Art. 14. — I laureati in lettere, che vogliono ottenere anche la laurea in filosofia, e i laureati in filosofia che aspirano alla laurea in lettere, debbono iscriversi al quarto anno del rispettivo corso di studi e superare gli esami che saranno indicati dalle Facoltà caso per caso.

I laureati in giurisprudenza, che aspirano alla laurea in lettere, possono essere iscritti al secondo anno di corso: e i laureati in giurisprudenza, che aspirano alla laurea in filosofia, possono essere iscritti al terzo anno di corso, alle condizioni che saranno indicate dalla Facoltà.

Gli studenti di scienze naturali, che abbiano compiuto il primo biennio di studi presso la loro Facoltà e abbiano ottenuto la licenza relativa; e gli studenti di medicina, che abbiano superati gli esami in tutte le materie preparatorie necessarie per la laurea in medicina, possono essere iscritti al terzo anno della Facoltà di filosofia e lettere e conseguire la laurea in filosofia, alle condizioni che saranno indicate dalla Facoltà caso per caso.

Il numero degli esami speciali, a cui saranno obbligati, non potrà in nessun caso essere inferiore a otto.

Ordiniamo, ecc.

Dato a Roma, addì 9 luglio 1906.

VITTORIO EMANUELE.

GIOLITTI.

G. FUSINATO.

Visto, *Il Guardasigilli*: GALLO.

---

## MINISTERO DELLA PUBBLICA ISTRUZIONE

(Estratto dal *Bollettino Ufficiale* del 1906, pag. 2794).**Iscrizione al corso di farmacia.**

CIRCOLARE N. 69.

Roma, 26 settembre 1906.

*Ai Rettori delle RR. Università.**Al Soprintendente del R. Istituto di studi superiori di Firenze.**Ai Presidi dei Licei di Aquila, Bari e Catanzaro.*

L'articolo 7 del regolamento speciale per le scuole di farmacia, approvato con R. Decreto 17 maggio 1906, n. 409, e pubblicato nella *Gazzetta Ufficiale* il 13 agosto u. s., dispone che la ammissione ai corsi per gli aspiranti al diploma professionale di farmacia è regolata dalle stesse norme che valgono per l'ammissione ai corsi della Facoltà di scienze fisiche, matematiche e naturali, per la quale è prescritta la licenza dal liceo o da quella della sezione fisico-matematica degli istituti tecnici.

Ma, appena pubblicato il regolamento, parecchie scuole di farmacia si sono rivolte al Ministero, domandando se la nuova disposizione dovesse applicarsi senz'altro dal corrente anno, tenendo presente che le iscrizioni erano già aperte e pubblicati i manifesti, in cui si richiedeva per l'ammissione il titolo prescritto nel regolamento anteriore.

Molti giovani inoltre, i quali erano pronti ad iscriversi al corso di farmacia, e che per la nuova disposizione non solo non possono iscriversi, ma devono interrompere gli studi a causa del servizio militare, non potendo godere del beneficio che la legge sul reclutamento accorda agli studenti iscritti nelle RR. Università ed Istituti superiori, hanno inviato al Ministero domande e reclami diretti ad ottenere che almeno per quest'anno sia concessa in via eccezionale la sospensione della disposizione suindicata.

A parte tutte le altre ragioni, che si possono addurre per giustificare un provvedimento transitorio, ho dovuto considerare

che, iniziandosi le iscrizioni il 1° agosto, com'è prescritto dall'art. 16 del regolamento generale universitario, alcuni giovani, provvisti soltanto del certificato di promozione alla terza liceale o al quarto corso d'istituto tecnico, possono aver già esibito i loro documenti, prima della pubblicazione del nuovo regolamento, ed aver presa la iscrizione, la quale, essendo avvenuta quando vigeva l'antica disposizione, è perfettamente regolare, mentre quelli che non avevano presentata subito la domanda per l'iscrizione non potrebbero più farlo, senza il diploma di licenza dal liceo o dall'istituto tecnico.

Non potendosi ammettere una tale disparità di trattamento, e tenuto presente il fatto della tardiva pubblicazione del regolamento, con decreto in corso ho disposto che venga sospesa pel futuro anno l'applicazione dell'articolo 7 del regolamento speciale per le scuole di farmacia; e intanto ne avverto le SS. LL., autorizzandole ad accettare pel corrente anno le domande di giovani, dirette ad ottenere la iscrizione ai corsi di farmacia, in base al certificato di promozione alla terza liceale o al quarto corso d'istituto tecnico.

*Il Ministro*  
RAVA.

---

MINISTERO DELLA PUBBLICA ISTRUZIONE

(Estratto dal *Bollettino Ufficiale* del 1906, pag. 3099)

---

FONDAZIONE ENRICO EMILIO PELLEGRINI

**R. Decreto n. CCCLXXXI (parte supplementare), che autorizza la R. Università di Torino ad accettare la donazione Pellegrini** (pubblicato nella *Gazzetta Ufficiale* del 31 ottobre 1906, n. 254).

VITTORIO EMANUELE III, ecc.

Veduto l'atto in data 20 giugno 1906, rogato dal notaio Torretta di Torino, col quale i signori Massimo e Maurizio Pellegrini fecero donazione alla R. università di Torino del capitale



rappresentato da lire 1000 di rendita annua sul Debito pubblico italiano consolidato 5 ‰, allo scopo di fondare ivi un laboratorio psicofisico, da intitolarsi in omaggio al loro defunto fratello « Fondazione Enrico Emilio Pellegrini »;

Veduta la domanda presentata dal rettore della R. università di Torino, per ottenere l'autorizzazione ad accettare la predetta donazione;

Sentito il Consiglio di Stato;

Sulla proposta del Nostro ministro segretario di Stato per la pubblica istruzione;

Abbiamo decretato e decretiamo:

La R. università di Torino è autorizzata ad accettare la donazione fatta a suo favore dai signori Maurizio e Massimo Pellegrini, con atto del 20 giugno 1906.

Ordiniamo, ecc.

Dato a Racconigi, addì 14 settembre 1906.

VITTORIO EMANUELE.

RAVA.

Visto, *Il Guardasigilli*: GALLO.

---

## MINISTERO DELLA PUBBLICA ISTRUZIONE

(Estratto dal *Bollettino Ufficiale* del 1906, pag. 3364)

### Franchigia postale.

CIRCOLARE N. 85.

Roma, 21 novembre 1906.

*Ai capi degli uffici dipendenti dal Ministero.*

In molti uffici dipendenti da questa Amministrazione, è invalso l'uso di spedire *raccomandata*, senza evidente necessità, una gran parte del carteggio ufficiale.

Ad eliminare tale abuso, che turba il servizio postale in modo abbastanza sensibile, dispongo che la raccomandazione

delle corrispondenze in franchigia sia limitata soltanto a quelle che abbiano carattere di speciale segretezza ovvero contengano carte di molta importanza.

Prego le LL. SS. di accusarmi ricevuta della presente.

*Per il Ministro*  
CIUFFELLI.

---

MINISTERO DELLA PUBBLICA ISTRUZIONE

(Estratto dal *Bollettino Ufficiale* del 1906, pag. 3423)

**Computo del tempo trascorso in aspettativa per motivi di salute agli effetti dell'aumento del decimo per compiuto sessennio.**

CIRCOLARE N. 89.

Roma, 3 dicembre 1906.

Con riferimento alla Circolare N. 14, sul trattamento da usarsi nelle promozioni di anzianità agli impiegati in aspettativa per infermità, pubblicata nel *Bollettino ufficiale* del 1° marzo 1906, N. 9, comunico a tutti i funzionari dipendenti da questa Amministrazione la seguente lettera di S. E. il Presidente del Consiglio dei Ministri, relativa al computo del tempo trascorso in aspettativa per motivi di salute agli effetti dell'aumento del decimo per compiuto sessennio, ed avverto che quest'Amministrazione trarrà norma dei due pareri del Consiglio di Stato, richiamati nella lettera stessa, per i suoi provvedimenti avvenire.

*Il Ministro*  
RAVA.

« Con circolare del 7 luglio u. s., N. 610, in seguito ad analogha preghiera della Corte dei Conti, veniva richiamata l'attenzione di tutte le Amministrazioni centrali dello Stato sul

« parere del Consiglio di Stato 25 gennaio 1906, col quale fu  
« riconosciuto che il tempo trascorso entro il termine di legge  
« in aspettativa per infermità sia da computarsi per il graduale  
« accrescimento dell'anzianità dell'impiegato che in tale aspet-  
« tativa si trovi, e non menomi il diritto a quelle promozioni  
« che per solo effetto di anzianità possono competere all'impie-  
« gato stesso ».

Ed in seguito a tale parere, parve logica conseguenza che anche agli effetti dell'aumento del decimo per compiuto sessennio il periodo dell'aspettativa per motivi di salute dovesse computarsi non più per metà, come in passato seguivasi, giusta la circolare 12 giugno 1887, N. 8587, del Ministero delle finanze, ma integralmente.

Ed il sullodato Consiglio, in proposito interpellato dal Ministero dell'interno e da quello delle poste e dei telegrafi, ebbe a confermare con pareri 14 agosto 1906 (sezione 2<sup>a</sup>) e 19 ottobre 1906 (sezione 1<sup>a</sup>) che il « il tempo trascorso in aspetta-  
« tiva per infermità è operativo agli effetti dell'acquisto del  
« sessenio », aggiungendo « che debba anche computarsi per la  
« maturazione del biennio di permanenza in ciascun grado e  
« classe quando trattasi di promozione dei funzionari di grado  
« inferiore, e che, quanto ai volontari ed alunni, fermo in essi  
« l'obbligo di compiere il tirocinio indispensabile per far loro  
« acquistare la pratica necessaria, saranno poi messi in pianta  
« fra i colleghi che li precedevano e quelli che li seguivano al-  
« l'atto del collocamento in aspettativa ».

Poichè i pareri accennati interessano la generalità dei funzionari e nell'intento che sia seguita uniformità d'indirizzo, sarebbe opportuno che tutte le Amministrazioni centrali dello Stato, ove non ostino disposizioni organiche speciali, si attenessero ai criteri sopra esposti nell'applicazione delle norme per il computo del tempo trascorso in aspettativa, sia nei riguardi della promozione che agli effetti dell'aumento sessennale.

Sarò grato a V. E. se vorrà favorirmi un cenno di ricevuta della presente.

*Il Presidente del Consiglio*  
GIOLITTI.

---

## DISPOSIZIONI VARIE

### PER ESTRATTO

#### Documenti in carta semplice.

(Lettera dell'Intendenza di Finanza di Torino 22 gennaio 1900,  
n. 731 di protocollo universitario).

A mente dell'art. 22 n. 14 della legge sul bollo (testo unico) approvato con R. Decreto 4 Luglio 1897 n. 4141, tutti gli Atti e scritti, che hanno per oggetto il conseguimento d'un sussidio, o d'una borsa di studio (1), e quindi anche i certificati di frequenza, d'esami, ecc., possono essere redatti su carta libera, purchè nei medesimi si faccia constare dello scopo per cui vengono rilasciati.

\*  
\* \*

(Lettera dell'Intendenza di Finanza di Torino 14 maggio 1906,  
n. 892 di protocollo universitario).

Per espressa disposizione dell'art. 104 delle istruzioni compilate dal Ministero delle Finanze in data 4 agosto 1899 per l'applicazione del regolamento di amministrazione della R. Guardia di Finanza, i certificati rilasciati per ottenere il pagamento di sussidi sul fondo di massa della R. Guardia di Finanza, possono essere rilasciati in carta libera.

#### Restituzione di documenti.

(Circolare del Ministro dell'Istruzione pubblica del 28 febbraio 1889,  
n. 3990-5365, diretta ai Rettori delle Università ed ai Direttori degli Istituti d'istruzione superiore).

Avviene spesso che gli studenti domandino la restituzione dei documenti presentati per ottenere l'iscrizione o la dispensa dalle tasse, e che le segreterie, prima di restituirli, ne facciano una copia in carta libera che conservano per uso d'ufficio.

---

(1) Lettera dell'Intendenza di Finanza di Torino 14 agosto 1902, n. 26670, sez. II.

Siccome la restituzione dei documenti impedisce agli agenti demaniali la verifica di essi nei rapporti delle leggi di tassa, questo M<sup>o</sup>, presi gli opportuni accordi con quello delle Finanze, dispone che i documenti prodotti dagli studenti per ottenere l'iscrizione o per domandare la dispensa dalle tasse, non possano essere restituiti se non dopo il decorso di un biennio dalla loro presentazione; e qualora prima di tal termine lo studente chieda che gli vengano restituiti, se ne debba fare regolare copia su carta col bollo da lire 2,40, a spesa del richiedente, e la copia venga conservata negli archivi della segreteria.

## PREMIO FUBINI

### Regolamento per l'Istituzione Simone Fubini.

approvato con disposizione ministeriale 4 luglio 1904.

Art. 1. — Il legato istituito dal prof. Simone Fubini, con testamento olografo 3 novembre 1897, aperto in Casale Monferrato l'11 settembre 1898, con atto rogato avv. Francesco Balduini notaio, avrà il nome di « premio *Simone Fubini* » secondo l'espressa volontà del testatore.

Art. 2. — Il legato sarà amministrato dalla R. Università nella persona del Rettore.

Art. 3. — La rendita annua 5% di lire 500 servirà a costituire ogni tre anni un premio di L. 1000 a favore di uno studente della Facoltà di medicina e chirurgia dell'Università di Torino, il quale presenterà il miglior lavoro di materia medica.

Art. 4. — Non presentandosi alcuno studente al concorso o dovendosi dichiarare dalla Commissione esaminatrice non degni del premio i lavori presentati dai concorrenti nell'ordine degli studenti, il premio andrà a favore di un laureato di medicina e chirurgia nell'Università di Torino da non più di tre anni il quale presenterà il miglior lavoro di materia medica.

Art. 5. — Il Rettore dell'Università di Torino potrà fare un solo concorso fra i due ordini di chiamati, ma la Commissione esaminatrice riferirà da prima sui lavori presentati dagli studenti e se il giudizio sarà favorevole ad alcuno di essi, non

procederà più all'esame dei lavori presentati dai concorrenti laureati. Se il giudizio non sarà favorevole ai lavori presentati dagli studenti o non vi saranno concorrenti in tale ordine, la Commissione si pronuncerà sui lavori presentati dai concorrenti laureati.

Art. 6. — Il concorso dovrà essere pubblicato ogni triennio entro il mese di gennaio dell'anno successivo a quello in cui matureranno le rendite annue necessarie a formare il premio e più specificatamente nel gennaio 1907-1910-1913-1916 e così di seguito di tre in tre anni.

Art. 7. — Il tempo utile a presentare la domanda, i documenti ed il lavoro di materia medica in tre esemplari, scadrà sei mesi dopo la data della pubblicazione dell'avviso di concorso ed il giudizio dovrà essere pronunziato in tempo che permetta di conferire il premio entro il 31 dicembre dello stesso anno.

Art. 8. — I premi non conferiti verranno messi di nuovo a concorso nel triennio susseguente formando col premio annuale un secondo, un terzo premio, ecc.

Art. 9. — In caso di parità di merito fra i lavori di due o più candidati per determinare il più degno si avrà riguardo alle votazioni degli esami universitari, se risulta ancora la parità di merito il premio verrà diviso.

Art. 10. — La Commissione esaminatrice sarà composta del Preside della Facoltà di medicina, dal Professore di materia medica e dal Professore di Fisiologia della Università di Torino. Essa è chiamata a dare il suo giudizio sui lavori presentati dai concorrenti mediante una relazione ed una graduatoria che verranno trasmesse al Rettore della Università.

Art. 11. — Il giudizio sulle votazioni sugli esami, di cui all'articolo 9, quando occorra, spetta al Consiglio Accademico, al quale è deferito il conferimento del premio.

Art. 12. — I membri della Commissione esaminatrice avranno per compenso dell'opera prestata sui fondi della Istituzione lire cinquanta ciascuno.

Roma, 4 luglio 1904.

Visto, si approva.

*Il Ministro della Pubblica Istruzione*

ORLANDO.



## ELENCO ALFABETICO

del personale scientifico, amministrativo e di servizio

|                                                                                                                        |                      |
|------------------------------------------------------------------------------------------------------------------------|----------------------|
| ABBA Dott. Francesco, libero doc., corso Francia, 32, 3° . . . . .                                                     | Pag. 72, 88          |
| ABELLO Dott. Luigi, libero docente, via Quartieri, 2 . . . . .                                                         | 72, 80               |
| ACETO Avv. Cav. Luigi, segretario d'Università, corso Vinzaglio, 23, 3° . . . . .                                      | 62, 64               |
| AGAZZOTTI Alberto, aiuto straordinario all'istituto di fisiologia, corso Raffaello, 3° . . . . .                       | » 110                |
| AIMONETTI Dott. Cesare, assistente all'Istituto di Geodesia . . . . .                                                  | » 113                |
| AIRAGHI Dott. Carlo, libero docente . . . . .                                                                          | 72, 99               |
| ALLARIA Dott. Giov. Batt., libero docente, 2° assistente alla clinica medica generale, via Andrea Provana, 1 . . . . . | 72, 89, 106          |
| ALLGEYER Dott. Vittorio, libero docente, via Campana, 37 . . . . .                                                     | 72, 88               |
| ALLIEVO Gr. Uff. Giuseppe, dottore aggregato, prof. ord., piazza Statuto, 18, 3° . . . . .                             | 68, 90, 92, 102, 103 |
| ALLORA Giovanni, 1° inserviente all'istituto chimico . . . . .                                                         | » 113                |
| ALTARA Dott. Edoardo, assistente volontario alla clinica oto-rino-laringoiatrica . . . . .                             | » 108                |
| AMAR Avv. Cav. Moise, libero docente, incaricato, via Magenta, 27 . . . . .                                            | 70, 72, 79, 80       |
| ANDREIS Achille, distributore biblioteca nazionale universit., via Carlo Alberto, 23. . . . .                          | » 66                 |
| ANSELMI Carlo, distributore biblioteca nazionale universitaria, via Moncalieri, 19 . . . . .                           | » 66                 |
| ARDITI Luigi, inserviente provvisorio alla clinica medica gen. . . . .                                                 | » 106                |
| ASSANDRIA Dott. Marco, assist. vol. alla clinica oftalmica, piazza Emanuele Filiberto, 18 . . . . .                    | » 107                |
| ASTORE Giovanni, usciere al museo di zoologia . . . . .                                                                | » 115                |
| ATTIAS Gustavo, allievo volontario alla clinica oftalmica . . . . .                                                    | » 107                |
| AUDENINO Dott. Edoardo, assistente alla clinica psichiatrica, via Mazzini 5, 3° . . . . .                              | » 109                |
| AUDENINO Francesco, impiegato straordinario presso la segreteria universitaria, via Mazzini, 5, 3° . . . . .           | » 62                 |
| AUDINO Leandro, portinaio di via Po, n. 18 . . . . .                                                                   | » 63                 |
| AVALLE Giuseppe, ordinatore alla biblioteca nazionale . . . . .                                                        | » 66                 |
| AZEGLIO Ettore, usciere straord. biblioteca nazionale universitaria, via Roma, 6 . . . . .                             | » 67                 |

|                                                                                                                                                                           |                         |
|---------------------------------------------------------------------------------------------------------------------------------------------------------------------------|-------------------------|
| BAIARDI Dott. Daniele, prof. ordin., direttore dell'istituto di patologia speciale chirurg., via S. Franc. da Paola, 21                                                   | Pag. 68, 84, 112        |
| BAIARDI Dott. cav. Pietro, libero docente, aiuto onorario alla clinica oftalmica, via San Franc. da Paola, 21, 1°                                                         | 72, 87, 107             |
| BALBI Dott. Vittorio, astronomo aggiunto all'osservatorio astronomic., palazzo Madama, piazza Castello                                                                    | » 115                   |
| BALDI Francesco, inserviente al museo di anatomia comparata                                                                                                               | » 114                   |
| BALDI Giacomo, usciere al museo di zoologia                                                                                                                               | » 115                   |
| BALLADORE Dott. Renzo, assist. volont. alla clinica ostetrica ginecologica                                                                                                | » 108                   |
| BALLERINI-VELIO cav. Giuseppe, avv. collegiato, dott. aggr., corso Palestro, 4, 1°                                                                                        | 71, 80                  |
| BASSO Giovanni, servente biblioteca nazionale universitaria                                                                                                               | » 67                    |
| BATTAGLIOTTI Enrico, allievo volont. alla clinica oftalmica                                                                                                               | » 107                   |
| BATTISTINI Dott. cav. Ferdin., libero docente, via Garibaldi, 28                                                                                                          | 72, 87                  |
| BECHIS comm. Ernesto, dottore aggr., via Genova, 29, 3°                                                                                                                   | 71, 85                  |
| BERCIO Dott. Spirito assist. volont. alla clinica oftalmica                                                                                                               | » 107                   |
| BERGESIO Dott. Uff. Libero, lib. doc., piazza Carlo Em. II, 9 2°                                                                                                          | 72, 87                  |
| BERRINO Domenico, giardiniere-capo-custode all'istit. botan.                                                                                                              | » 112                   |
| BERRUTI Comm. Giuseppe, dott. aggr., piazza Vitt. Em. I, 13                                                                                                               | 71, 86                  |
| BERTANA Dott. Cav. Emilio, libero docente, R. Provveditore agli studi per la provincia di Cuneo                                                                           | 72, 94                  |
| BERTARELLI Ernesto, assist. all'istituto d'igiene, lib. doc., corso Oporto, 35                                                                                            | 72, 88, 110             |
| BERTOLINI Dott. Cav. Cesare, professore ordinario, via Juvara, 16, p. 1°                                                                                                  | 65, 66, 68, 78, 79, 105 |
| BETTAZZI Dott. Rodolfo, libero doc., prof. nel R. liceo Cavour di Torino, via Cernaia, 32                                                                                 | 72, 98                  |
| BIANCHINI Ing. Riccardo, assist. onorario all'istituto d'igiene                                                                                                           | » 110                   |
| BILLIA Dott. Michelangelo, libero doc., corso Vinzaglio, 7, 4°                                                                                                            | » 73                    |
| BOBBIO Dott. Luigi, 3° assist. alla clinica chirurgica operativa, via Principe Tommaso, 14 bis                                                                            | » 106                   |
| BOCCARDI Dott. Giovanni, prof. straordinario e direttore dell'Osservatorio astronomico, palazzo Madama                                                                    | 70, 97, 115             |
| BOCCASSO Dott. Gio-Battista, libero docente, corso Oporto, 21                                                                                                             | 73, 89                  |
| BOFFANO Andrea, usciere al museo di mineralogia                                                                                                                           | » 114                   |
| BOGGIO Agostino, bidello, via Po, 14                                                                                                                                      | » 62                    |
| BOGGIO Dott. Tommaso, prof. straord. di matematica finanziaria nella R. Scuola superiore di commercio di Genova e di Torino, libero doc. (via Goito, 14, int. 11, Genova) | 73, 99                  |
| BONARELLI Dott. Guido, assist. al museo di geologia, libero docente, palazzo Carignano                                                                                    | 73, 99                  |
| BONAZZI Dott. Cav. Giuliano, bibliotecario capo della biblioteca nazionale universitaria                                                                                  | » 66                    |



|                                                                                                                    |                      |
|--------------------------------------------------------------------------------------------------------------------|----------------------|
| BONOMI-SERAFINO Clelia, 1° preparat. al museo di zoologia e anatomia comparata, palazzo Carignano . . . . .        | <i>Pag.</i> 115      |
| BORDIGONI Giovanni, inserviente all'istit. di patol. spec. dimostrativa medica . . . . .                           | » 112                |
| BORELLI Dott. Cav. Alfredo, settore zootomico al museo di zoologia, palazzo Carignano . . . . .                    | » 114                |
| BORELLI Dott. Lorenzo, assist. onor. clinica medica . . . . .                                                      | » 106                |
| BORTOLOTTI Dott. Lorenzo, assistente volontario alla clinica oto-rino-laringoiatrica . . . . .                     | » 108                |
| BORINI Dott. Agostino, aiuto onor. all'istit. di parassitologia . . . . .                                          | » 111                |
| BOSIO Dott. Emilio, assist. onor. clinica med., via Lagrange, 34 . . . . .                                         | » 106                |
| BOTTI Dott. Luigi, 2° assistente volontario all'istituto di psicologia sperimentale, via Po, 2 . . . . .           | » 115                |
| BOTTIGLIA Dott. Enrico Eman., assist. volontario alla clinica oftalmica, via S. Massimo, 55 . . . . .              | » 107                |
| BOVERO Dott. Alfonso, settore capo al museo di anatomia norm., libero docente, via Saluzzo, 42 bis . . . . .       | 73, 88, 109          |
| BOVERO Dott. Rinaldo, libero docente, via Berthollet, 8 . . . . .                                                  | 73, 89               |
| BOZZOLO Dott. Comm. Camillo, prof. ord., direttore della clinica medica generale, via Magenta, 20 . . . . .        | 68, 83, 106          |
| BRICCO Giovanni Battista, capo inserviente e custode del museo anatomico . . . . .                                 | » 409                |
| BRILLANTE Erasmo, 2° usciere alla R. università, via della Zecca, 34 . . . . .                                     | » 63                 |
| BRONDI Avv. Cav. Vittorio, professore ordinario, via Montebello, 21, 3° . . . . .                                  | 65, 68, 78, 103, 105 |
| BRUNI Angelo, aiuto sett. straord. istit. anat. norm. . . . .                                                      | » 109                |
| BRUNO Angelo, portinaio inserviente della clinica ostetrica . . . . .                                              | » 108                |
| BRUNO Gaetano, servente biblioteca nazionale universitaria, via S. Donato, 8 . . . . .                             | » 67                 |
| BRUSA Avv. Comm. Emilio, professore ordinario, senatore del Regno, corso Vinzaglio, 22, 2' . . . . .               | 61, 68, 78, 79       |
| BRUSA Avv. Carlo Franco, assist. istituto giuridico, corso Vinzaglio, 22, 2° . . . . .                             | » 105                |
| BRUZZONE Carlo, allievo capo interno alla clinica oto-rino-laringoiatrica . . . . .                                | » 108                |
| BUTTINO Dott. Diego, assistente volontario alla clinica medica generale . . . . .                                  | » 106                |
| CABIATI Avv. Attilio, lib. doc., via Avogadro, 26 . . . . .                                                        | 73, 81               |
| CABRIA Carlo, 2° servente all'istituto di anatomia patologica . . . . .                                            | » 110                |
| CADAMURO Carlo, bidello della Facoltà di medic. e chirurgia della scuola di Farmacia, via Esposizione, 1 . . . . . | » 62                 |
| CAFASSO Enrico, custode straord. degli stabilimenti biologici . . . . .                                            | » 63                 |
| CAGIOTTI Gabriele, servente biblioteca nazionale universitaria, via delle Orfane, 25 . . . . .                     | » 67                 |

|                                                                                                                                                   |                          |
|---------------------------------------------------------------------------------------------------------------------------------------------------|--------------------------|
| CALAMIDA Dott. Umberto, assistente volontario alla clinica oto-rino-laringoiatrica, via Berthollet, 19 . . . . .                                  | Pag. 108                 |
| CALONGHI Dott. Ferruccio, libero docente, prof. nel R. Liceo Andrea Doria di Genova (via Rivoli, 9, interno 7, Genova) .                          | 73, 94                   |
| CALVINI Dott. Romolo, libero docente, via S. Anselmo, 31 .                                                                                        | 73, 88                   |
| CAMERANO Dott. Comm. Lorenzo, prof. ordin., dott. aggr., direttore del gabinetto di zoologia e di anatomia comparata, palazzo Carignano . . . . . | 68, 96, 97, 98, 101, 114 |
| CAMPETTI Dott. Adolfo, 1° assistente all'istit. fisico, libero doc., incaricato, via Sacchi, 42 . . . . .                                         | 73, 97, 99, 113          |
| CAMPOGRANDE Dott. Valerio, libero docente, corso Vittorio Emanuele 110 . . . . .                                                                  | 73, 80                   |
| CAMUS Cav. Giulio, libero doc., prof. nella Scuola Superiore di guerra, via della Zecca, 35, 1° . . . . .                                         | 73, 93                   |
| CANONICO Avv. Cav. Gran Croce Tancredi, presidente del Senato, prof. emerito (Roma-Senato) . . . . .                                              | » 81                     |
| CAPELLARO Dott. Giuseppe, assist. volont. alla clinica oftalmica . . . . .                                                                        | » 107                    |
| CAPELLO Cav. Andrea, dottore aggr., piazza Lagrange, 1 . . . . .                                                                                  | 71, 92                   |
| CAPPONE Dott. Filippo, 1° assist. alla clinica ostetr. ginecolog., piazza Cavour, 14 . . . . .                                                    | » 108                    |
| CARBONELLI Dott. Giovanni, libero docente, via Ospedale, 40 . . . . .                                                                             | 73, 86                   |
| CARDENAS Conte Franc., vice-segretario d'Università, via dei Mille, 33, 1° . . . . .                                                              | 62, 64                   |
| CARITÀ Dott. Giacomo, assist. volont. alla clinica medica . . . . .                                                                               | » 106                    |
| CARLE Dott. Comm. Antonio, prof. ordin., direttore della clinica chirurgica, via Legnano, 33 . . . . .                                            | 68, 84, 106              |
| CARLE Avv. Comm. Senat. Giuseppe, prof. ordinario, piazza Statuto, 15, 3° . . . . .                                                               | 65, 68, 77, 79, 80       |
| CARRARA Dott. Mario, prof. ord., direttore dell'istituto di medicina legale, corso Peschiera, 10 . . . . .                                        | 68, 79, 84, 111          |
| CARTA Dott. Filippo, libero docente . . . . .                                                                                                     | 73, 89                   |
| CARUSO Dott. Francesco, direttore della scuola ostetrica di Novara (Novara, via dei Cattaneo, 1) . . . . .                                        | » 104                    |
| CASALICCHIO Dott. Carlo, assist. volont. alla clin. oftalmica, corso Oporto, 45 . . . . .                                                         | » 107                    |
| CASTAGNONE Primo, usciere al museo di mineralogia . . . . .                                                                                       | » 114                    |
| CASTELLARI Dott. Cav. Antonio, professore ordinario, piazza Carlo Emanuele, 9 . . . . .                                                           | 68, 78                   |
| CASTELLARI Uff. Giovanni, avv. coll., dottore aggregato e prof. straor. stabile, via Garibaldi, 24, 3° . . . . .                                  | 70, 79, 80, 105          |
| CASTELLOTTO Cav. Mario, segret. economo, via S. Quintino, 5 . . . . .                                                                             | 62, 65                   |
| CASTIGLIOLA Dott. Ten. Orlando, assist. volont. alla clinica oftalmica, Ospedale militare . . . . .                                               | » 107                    |
| CATTANEO Dott. Alfonso, lib. doc. (Bologna, via Cavaliere, 89) . . . . .                                                                          | 73, 88                   |
| CATTANEO Cav. Riccardo Gaudenzio, avv. coll., dott. aggr., via S. Dalmazzo, 28, 3° . . . . .                                                      | 71, 80                   |

|                                                                                                                                                          |                |
|----------------------------------------------------------------------------------------------------------------------------------------------------------|----------------|
| CAVALLERO Dott. Cav. Gaspare, libero doc., via Mad. Cristina, 9, piano terreno . . . . .                                                                 | Pag. 73, 87    |
| CAVALLERO Pietro, 1° serv. all'istit. di anatomia patologica »                                                                                           | 110            |
| CAUDANA Agostino, inserviente all'istit. di patologia gener. »                                                                                           | 111            |
| CECONI Dott. Angelo, prof. straord. e direttore dell'istituto di patologia speciale medica, via Sacchi, 42 . . . . .                                     | 70, 85, 112    |
| CEPPI Conte Grand'Uffiz. Carlo, prof. ordin., via Bogino, 20, 1°                                                                                         | 68, 96         |
| CERRATO Cav. Luigi, Dottore aggr., prof. ordin. all'università di Genova (Tagliolo-Monferrato) . . . . .                                                 | 71, 93         |
| CHARRIER Dott. Gaetano, 2° preparatore all'istit. chimico, via Carlo Alberto, 7, 3° . . . . .                                                            | » 113          |
| CHEVALLEY Ing. Cav. Giovanni, assist. alla scuola di disegno, via Maria Vittoria, 16, 1° . . . . .                                                       | » 99           |
| CHIARAVALLO Gerardo, servente biblioteca nazionale universitaria, via Rossini, 1 . . . . .                                                               | » 67           |
| CHIARLE Giacomo, 1° inserviente all'istituto di chimica farmaceutica . . . . .                                                                           | » 113          |
| CHIAUDANO Emanuele, distributore biblioteca nazion. univers., corso Vittorio Emanuele II, oltre Po . . . . .                                             | » 66           |
| CHIÒ Dott. Mario, allievo all'istituto di fisiologia, via Regina Margherita, 7 (oltre Po) . . . . .                                                      | » 110          |
| CHIONIO Fiorenzo, assist. volunt., all'osservatorio astronomico »                                                                                        | 115            |
| CHIRONE Giuseppina, levatrice, 1ª assist. clinica ostetr. generale, via Ospedale, 44 . . . . .                                                           | » 108          |
| CHIRONI Avv. Comm. Giampietro, professore ordinario, via Lungo Po, 8 . . . . .                                                                           | 59, 68, 78, 79 |
| CIARTOSO Dott. Cav. Luigi, deputato, libero docente, via Langrange, 10, 2° . . . . .                                                                     | 73, 86         |
| CIBRARIO Avv. Comm. Giacinto, membro della commissione amm. del Consorzio Universitario, via Mercanti, 18 . . . . .                                      | » 65           |
| CIPOLLA Conte Comm. Carlo, professore emerito, prof. ord. nel R. istituto di studi superiori di Firenze (Firenze, via Lorenzo il Magnifico, 8) . . . . . | » 94           |
| CIVALLERI dott. Alb., settore dell'istit. di anatomia normale, Via Garibaldi, 23, 3° . . . . .                                                           | » 109          |
| CLER Dott. Ettore, assist. straord. all'istituto d'igiene . . . . .                                                                                      | » 110          |
| CLERICI Avv. Ottorino, assistente all'istituto giuridico, via S. Dalmazzo, 17 . . . . .                                                                  | » 105          |
| COENDA Michele, inserviente straordinario all'istituto di patologia generale . . . . .                                                                   | » 111          |
| COGNETTI DE MARTIIS Dott. Luigi, assist. aggiunto al museo di zoologia, via Consolata 1 . . . . .                                                        | » 115          |
| COLLA Dott. Vittorio, libero docente, via S. Dalmazzo, 16 . . . . .                                                                                      | 73, 88         |
| COLLO Domenico, aiuto meccanico all'osservatorio astronomico, palazzo Madama . . . . .                                                                   | » 115          |

|                                                                                                                                                                  |                         |
|------------------------------------------------------------------------------------------------------------------------------------------------------------------|-------------------------|
| COLOMBA Dott. Luigi, assistente al museo di mineralogia,<br>piazza Statuto, 3, 3° . . . . .                                                                      | <i>Pag.</i> 114         |
| COLONNA Dott. Giovenale, libero docente, via Principe<br>Tommaso, 7 . . . . .                                                                                    | 73, 87                  |
| CONDIO Dott. Giovanni, assistente interno nella R <sup>a</sup> Opera di<br>Maternità, libero docente, via S. Teresa, 2 . . . . .                                 | 73, 87                  |
| CORDIALE Eugenia, levatrice maestra, scuola ostetr. di Vercelli . . . . .                                                                                        | » 104                   |
| CORINO Giuseppe, aiuto meccanico all'istituto di fisiologia . . . . .                                                                                            | » 110                   |
| CORINO Luigi, 2° inserviente all'istituto di fisiologia . . . . .                                                                                                | » 110                   |
| CORRADO Cav. Corradino, dott. aggreg., prof. nel R. liceo<br>Gioberti e nella R. Accad. Albertina di Belle Arti, piazza<br>Vittorio Emanuele I, 19, 3° . . . . . | 71, 93                  |
| COSMO Dott. Umberto, libero docente, prof. nel R. Liceo Gio-<br>berti di Torino, via Magenta, 51 . . . . .                                                       | 73, 94                  |
| COSTA Ottavio, 2° inserviente all'istituto chimico . . . . .                                                                                                     | » 113                   |
| COVOTTI Dott. Aurelio, prof. straord., corso Vinzaglio, 9, 4° . . . . .                                                                                          | 70, 92                  |
| CRIVELLO Francesco, giardiniere capo all'istituto botanico . . . . .                                                                                             | » 112                   |
| CROSETTI Ettore, giardiniere all'istituto botanico . . . . .                                                                                                     | » 112                   |
| CURLO Dott. Marchese Faustino, sotto-bibliotecario biblioteca<br>nazionale universitaria, via Cairoli, 4 . . . . .                                               | » 66                    |
| DELEDDA Giacomo, usciere straord. bibliot. nazion. univers.,<br>via Cairoli, 22 . . . . .                                                                        | » 67                    |
| DELFINO Dott. Eugenio 1° assist. alla clinica chirurgica ope-<br>rativa, via Maria Vittoria, 27 . . . . .                                                        | » 106                   |
| DEMARIA Giuseppe, custode dell'osservatorio astronomico . . . . .                                                                                                | » 115                   |
| DEMATEIS Dott. Prospero, libero docente, aiuto onorario<br>all'Istituto di parassitologia, corso Oporto, 29 . . . . .                                            | 73, 88, 111             |
| DE PAOLI Cav. Erasmo, Dott. agg., prof. ordin. e direttore della<br>clin. chir. nell'università di Perugia, (Perugia, v. Bartolo, 1, 2°) . . . . .               | 71, 86                  |
| D'ERCOLE Dott. Comm. Pasquale, prof. ordinario, corso Sic-<br>cardi, 26, 3° . . . . .                                                                            | 61, 68, 90, 102, 103    |
| DE SANCTIS Dott. Cav. Gaetano, prof. ord., corso Vittorio<br>Emanuele II, 44 . . . . .                                                                           | 66, 68, 91, 92, 102     |
| DINA Avv. Giacomo, assist. all'istituto giuridico, via Mercanti, 2 . . . . .                                                                                     | » 105                   |
| DIONISIO Dott. Ignazio, libero docente, corso Vinzaglio, 10 . . . . .                                                                                            | 73, 86                  |
| DONATI Dott. Alessandro, aiuto all'istituto di patologia ge-<br>nerale, libero docente, corso Raffaello, 30 . . . . .                                            | 73, 89, 111             |
| DONATI Dott. Mario, 2° assist. alla clinica chirurgica operativa,<br>libero docente, via dei Mille, 52 . . . . .                                                 | 73, 89, 106             |
| DORIA Andrea, censore nei convitti nazionali, comando, corso<br>Firenze, 55 . . . . .                                                                            | » 62                    |
| D'OVIDIO Dott. Comm. Enrico, prof. ordin., senatore del Regno,<br>preside della Facoltà di scienze fisiche, matem. e naturali,<br>corso Oporto, 30, 3° . . . . . | 60, 65, 68, 95, 97, 102 |

|                                                                                                                                                                        |                           |
|------------------------------------------------------------------------------------------------------------------------------------------------------------------------|---------------------------|
| DULBECCO Dott. Gio. Batt. assistente volontario alla clinica<br>ostetrica, ginecologica . . . . .                                                                      | <i>Pag.</i> 108           |
| EINAUDI Dott. Luigi, prof. straord. stabile, assistente nel<br>laboratorio d'economia politica, via Giusti, 4 . . . . .                                                | 70, 79, 105               |
| ENGLARO Dott. Pietro, assistente volontario alla clinica oste-<br>trica, ginecologica . . . . .                                                                        | » 108                     |
| ETRO Dott. Ugo, assist. volunt. clinica oto-rino-laringoiatrica . . . . .                                                                                              | » 108                     |
| FALCHI Giovanni, usciere straord. biblioteca nazion. universit.,<br>via Cairoli, 22 . . . . .                                                                          | » 67                      |
| FANCHIOTTI Dott. Capitano, assistente onorario alla clinica<br>oftalmica . . . . .                                                                                     | » 107                     |
| FANGHI Giulio, distributore biblioteca nazionale universitaria,<br>via Garibaldi, 23 . . . . .                                                                         | » 66                      |
| FANO Dott. Gino, prof. ordinario, piazza Castello, 18 . . . . .                                                                                                        | 68, 97                    |
| FANTINO Dott. Cav. Giuseppe, libero docente (Bergamo) . . . . .                                                                                                        | 73, 87                    |
| FASANO Dom., custode straordinario dei nuovi edifici . . . . .                                                                                                         | » 63                      |
| FEDELE Dott. Pietro, prof. straordinario, via Genova, 27 . . . . .                                                                                                     | 70, 92, 102               |
| FENOCCHIO Sac. Michele, dott. agrg., borgo S. Paolo, via<br>Monginevro, 66 . . . . .                                                                                   | 71, 93                    |
| FENOGLIO Giulio Cesare, bibliotecario del laborat. d'eco-<br>nomia politica, via Rosine, 8 . . . . .                                                                   | » 105                     |
| FERRARI Dott. Alessandro, assist. alla scuola di geometria<br>proiettiva e descrittiva, via Bogino, 33 . . . . .                                                       | » 100                     |
| FERRARI Enrico, conservat. all'istit. botan., via Ormea, 40 . . . . .                                                                                                  | » 112                     |
| FERRERO Dott. Francesco, assist. onor. all'istituto botanico . . . . .                                                                                                 | » 112                     |
| FERRIA Dott. Luigi, libero docente, via Stampatori, 21, 2° . . . . .                                                                                                   | 73, 87                    |
| FERRIO Dott. Luigi, libero docente, via Madama Cristina, 9 . . . . .                                                                                                   | 73, 88                    |
| FERROGLIO Avv. coll. Comm. Gaetano, dottore aggreg., pro-<br>fessore ordin., piazza Statuto, 3, 3° . . . . .                                                           | 68, 78, 80                |
| FESTA Dott. Cav. Enrico, assistente aggiunto al museo di zoo-<br>logia, palazzo Carignano . . . . .                                                                    | » 115                     |
| FILETI Dott. Cav. Michele, prof. ordinario, direttore dell'istituto<br>chimico, via Bidone, 36 (Istituto chimico) e Corso Vittorio<br>Em. II, 65 (abitazione). . . . . | 68, 95, 97, 101, 102, 113 |
| FOA Dott. Carlo, 2° assistente all'istituto fisiologico, corso<br>Valentino, 40, 2° . . . . .                                                                          | » 110                     |
| FOÀ Dott. Comm. Pio, prof. ord., direttore dell'istituto di ana-<br>tomia patol., corso del Valentino, 40, 2° . . . . .                                                | 68, 83, 85, 110           |
| FONTANA Dott. Arturo, assistente alla clinica dermopatica,<br>via Porta Palatina, 1 . . . . .                                                                          | » 106                     |
| FONTANA Dott. Vittorio, assist. volunt. all'osservatorio astron. . . . .                                                                                               | » 115                     |
| FORGHIERI Dott. Luigi, 2° preparatore all'istituto di chimica<br>farmaceutica . . . . .                                                                                | » 113                     |
| FORMA Edoardo inserviente al museo di geologia . . . . .                                                                                                               | » 114                     |
| FORMA Ernesto, usciere al museo di geologia . . . . .                                                                                                                  | » 114                     |

|                                                                                                                            |                          |
|----------------------------------------------------------------------------------------------------------------------------|--------------------------|
| FORNACA Dott. Luigi, aiuto alla clinica medica generale, libero docente, via dei Mille, 32, 2° . . . . .                   | Pag. 73, 88, 106         |
| FRACCAROLI Dott. Cav. Giuseppe, prof. ordin. in aspettativa (via Ponte Seveso, 66, Milano) . . . . .                       | 68, 91                   |
| FRASSATI Avv. Cav. Alfredo, libero doc., via Legnano, 33, 2° . . . . .                                                     | 73, 80                   |
| FUMAGALLI Dott. Arnaldo, libero docente, assistente volontario alla clinica oftalmica, via Deposito, 2. . . . .            | 73, 88, 107              |
| FUSARI Dott. Cav. Romeo, prof. ordinario e direttore dell'Istituto anatomico, via Baretta, 45 . . . . .                    | 68, 84, 85, 109          |
| FUSINATO Dott. Comm. Guido, prof. ordin., deputato al Parlamento, via Valfrè, 18 . . . . .                                 | 69, 78                   |
| GABBA Dott. Pietro, libero docente . . . . .                                                                               | 73, 81                   |
| GALLIA Dott. Carlo, assist. onor. all'istit. di parassitologia . . . . .                                                   | » 111                    |
| GALATTI Lorenzo, primo usciere alla R. università, via Principe Amedeo, 33 . . . . .                                       | » 63                     |
| GALEAZZI Dott. Riccardo, libero docente (Istituto dei Rachitici, Milano) . . . . .                                         | 74, 88                   |
| GARBEROGLIO Vincenzo, usciere museo zoologia . . . . .                                                                     | » 115                    |
| GARELLI Cav. Alessandro, avv. coll., dott. aggr., incaricato, via XX Settembre, 5, p. 3° . . . . .                         | 70, 71, 79, 80           |
| GARIAZZO Comm. Carlo Placido, avv. coll., dott. aggr., suppl., via Ospedale, 40, 3° . . . . .                              | 71, 79                   |
| GARIZIO Avv. Cav. Eusebio, dott. aggreg., preside del R. liceo Alfieri di Torino, corso Francia, 157 . . . . .             | 71, 92                   |
| GAUDENZI Dott. Carlo, 1° assistente alla clinica oftalmica, libero docente, corso Vittorio Emanuele II, 65 . . . . .       | 74, 88, 107              |
| GAVELLO Dott. Giuseppe, libero docente, aiuto volontario alla clinica oto-rino-laringoiatrica via Po, 39. . . . .          | 74, 89, 108              |
| GEYMET Giacinto, inserviente all'istituto di medicina legale . . . . .                                                     | » 111                    |
| GELERA Ettore, distributore biblioteca nazion. universitaria, via Villa Regina, 7 bis . . . . .                            | » 66                     |
| GERINI Avv. coll. Virgilio, dott. aggr., via Bellezia, 2, 2° . . . . .                                                     | 71, 79                   |
| GERMANO Avv. coll. Cav. Michele, dott. aggreg., prof. straordinario stabile, via Rocca, 16, 3° . . . . .                   | 70, 79                   |
| GIACOSA Dott. Comm. Piero, prof. ordin., dirett. dell'istituto di materia med. e farm., via Pallamaglio, 31, 1° . . . . .  | 66, 69, 83, 85, 101, 111 |
| GIAMBELLI Dott. Cav. Carlo, rappresentante liberi doc., via Carlo Alberto, 17, 4° . . . . .                                | 74, 93, 94               |
| GIANI Dott. Raffaele, libero docente alla clinica chirurgica operativa, via Andrea Doria 19 . . . . .                      | » 74                     |
| GIAPPICHELLI Modesto, bidello, vicolo Tre Quartini, 2 . . . . .                                                            | » 62                     |
| GILODI Ing. Comm. Costantino, assist. alla Scuola di disegno, via al Monte, 9 (casa propria) . . . . .                     | » 99                     |
| GIOBERTI Avv. Comm. Emilio, membro della commissione amministrativa del Consorzio Universitario, via Alfieri, 24 . . . . . | » 65                     |

|                                                                                                                                                                    |                      |
|--------------------------------------------------------------------------------------------------------------------------------------------------------------------|----------------------|
| GIORDANO Avv. Comm. Luigi, rappresentante del comune di Torino nella commissione amministrativa del consorzio universitario, corso Vittorio Emanuele, 71 . . . . . | Pag. 65              |
| GIORDANO Luisa, levatrice 2 <sup>a</sup> assist., clinica ostetrica ginecol., via Ospedale, 44 . . . . .                                                           | » 108                |
| GIOVANNINI Dott. Cav. Sebastiano, prof. ord. di dermosifilopatia, dirett. della clinica dermosifilopatica, via S. Francesco da Paola, 37, 1 <sup>o</sup> . . . . . | 69, 84, 106, 109     |
| GIRAUD Dott. Giulio, assistente alla scuola di geomet. proiett. e descritt., via Giovanni Prati, 3 . . . . .                                                       | » 100                |
| GIUDICE Giovanni, dott. agr., corso Re Umberto, 25, 2 <sup>o</sup> . . . . .                                                                                       | 71, 85               |
| GIOLA Dott. Giuseppe, 1 <sup>o</sup> assist. all'istituto botanico, libero docente, corso Valentino, 34, 2 <sup>o</sup> . . . . .                                  | 74, 99, 112          |
| GORIA Giovanni, inserviente provvisorio all'istituto di fisiologia . . . . .                                                                                       | » 110                |
| GORRINI Avv. Uff. Giovanni, segretario d'Università, via Rosine, 12, 2 <sup>o</sup> . . . . .                                                                      | » 62                 |
| GRADENIGO Conte Dott. Giuseppe, profess. straord. stabile di oto-rino-laringoiatria, via Cernaia, 40 . . . . .                                                     | 70, 84, 108          |
| GRAF Dott. Comm. Arturo, professore ordinario, via Briche-rasio, 11 . . . . .                                                                                      | 69, 91, 102, 103     |
| GRAGLIA Alberto, usciere alla biblioteca nazion. universitaria, via Po, 19 . . . . .                                                                               | » 67                 |
| GRAZIADEI Dott. Comm. Bonaventura, libero docente, via Sacchi, 22 . . . . .                                                                                        | 74, 86               |
| GRAZIANO Giuseppe, distributore biblioteca nazion. universit., via della Zecca, 33 . . . . .                                                                       | » 66                 |
| GRIGNOLO Federico, assist. volontario, clinica oftalmico, via Juvara, 19 . . . . .                                                                                 | » 107                |
| GROSSO Bartolomeo, usciere al museo di zoologia . . . . .                                                                                                          | » 115                |
| GUARESCHI Dott. Uff. Icilio, prof. ord., dirett. della Scuola di farmacia e dell'istituto di chimica farmac., corso del Valentino, 11, 3 <sup>o</sup> . . . . .    | 61, 69, 95, 101, 113 |
| HERLITZKA Dott. Amedeo, 1 <sup>o</sup> assistente nell'istituto di fisiologia, lib. docente, Via Montevecchio, 1 . . . . .                                         | 74, 89, 110          |
| HERLITZKA Dott. Livio, libero docente, via Sacchi, 28, 1 <sup>o</sup> . . . . .                                                                                    | 74, 88               |
| HUGUES Ing. Comm. Luigi, dott. agr., professore ordin., via Pastrengo, 15, piano terreno . . . . .                                                                 | 69, 91, 92, 102      |
| JADANZA Dott. Uff. Nicodemo, prof. ord., direttore dell'istituto di geodesia, via Madama Cristina, 11, 3 <sup>o</sup> . . . . .                                    | 69, 96, 113          |
| IMBERTI Ulrico, distributore biblioteca nazionale universitaria, via Napione, 82 . . . . .                                                                         | » 66                 |
| ISNARDI Dott. Cav. Lodovico, libero doc., via Carlo Alberto, 9 . . . . .                                                                                           | 74, 87               |
| ISSOGLIO Dott. Giovanni, 1 <sup>o</sup> prep. all'istituto di chimica farmaceutica, corso Raffaello, 31 . . . . .                                                  | » 113                |
| KIESOW Dott. Federico, prof. straord., direttore dell'istituto di psicologia sperim., via Montevecchio, 22, 1 <sup>o</sup> . . . . .                               | 70, 92, 103, 115     |

|                                                                                                                                                                            |                 |
|----------------------------------------------------------------------------------------------------------------------------------------------------------------------------|-----------------|
| LAMPUGNANI Dott. Mario, medico assistente alla scuola<br>ostetrica di Novara . . . . .                                                                                     | <i>Pag.</i> 104 |
| LANZA Dott. Tommaso, capit. medico, assist. onorario clinica<br>chirurgica operativa . . . . .                                                                             | » 106           |
| LASIO Dott. Giovanni, libero docente . . . . .                                                                                                                             | 74, 89          |
| LATTES Dott. Alessandro, libero doc. via Vitt. Amedeo II, 16 . . . . .                                                                                                     | 74, 80          |
| LAURA Dott. Ernesto, assist. straord. ai corsi del 3° anno di<br>matematica, via Gaudenzio Ferrari, 4 . . . . .                                                            | » 100           |
| LAVA Dott. Giov., libero docente, via S. Secondo 26 . . . . .                                                                                                              | 74, 86          |
| LEOTARDI Luigi, distributore straordinario biblioteca nazionale<br>universitaria, via Bogino, 1 . . . . .                                                                  | » 67            |
| LEVI DE' VEALI Salvatore, vice-segret. d'Università, via Po, 43 . . . . .                                                                                                  | » 62            |
| LEVI Dott. Attilio, libero docente, prof. nel R. Liceo Vittorio<br>Alfieri di Torino, corso Vinzaglio 27 . . . . .                                                         | 74, 94          |
| LEVI Dott. Iginio, assist. volunt. alla clinica ostetr. ginecolog. » 108                                                                                                   | » 108           |
| LEVI Dott. Mario, assist. volunt. alla clinica oftalm., via Po, 24 . . . . .                                                                                               | » 107           |
| LOMBROSO Dott. Uffiz. Cesare, prof. ordin., direttore della<br>clinica psichiatrica, via Legnano, 26, piano terreno . . . . .                                              | 69, 82, 85, 109 |
| LOMBROSO Dott. <sup>a</sup> Gina, assist. onoraria clinica psichiatrica,<br>via Legnano, 26 . . . . .                                                                      | » 109           |
| LO-MONACO APRILE Dott. Luigi, prof. nel R. Ginnasio Gio-<br>berti, corso Vinzaglio 44 . . . . .                                                                            | » 100           |
| LORIA Avv. Comm. Achille, prof. ord. di economia politica, e<br>direttore del laboratorio di economia politica « Cognetti de<br>Martini », via Pastrengo, 24 bis . . . . . | 69, 78, 105     |
| LOVERA Dott. Bernardo, assist. volunt. alla clinica medica . . . . .                                                                                                       | » 106           |
| LUALDI Ercole, allievo volunt. clinica oftalmica . . . . .                                                                                                                 | » 107           |
| LUCIO Avv. Comm. Emilio, direttore della segret. della R. uni-<br>versità, corso Vinzaglio, 24. . . . .                                                                    | » 62            |
| LUPI Carlo, bidello, via Po, 20 . . . . .                                                                                                                                  | » 62            |
| MAGNANI Dott. Camillo, libero docente . . . . .                                                                                                                            | 74, 89          |
| MAGNANI Luigi, inserviente all'istituto d'igiene . . . . .                                                                                                                 | » 110           |
| MAGRINI Ing. Effrem, assist. tecn. al laboratorio di economia<br>politica, via Po, 18 . . . . .                                                                            | » 105           |
| MALFETTANI Angelo, Distribut. di 3 <sup>a</sup> cl. nelle biblioteche,<br>comandato alla segreteria universit., corso Quintino Sella, 40 . . . . .                         | » 62            |
| MALTESE Dott. Francesco, assist. volunt. alla clinica oto-<br>rinolaringoiatr., corso Regina Margherita, 8 . . . . .                                                       | » 108           |
| MANTELLI Dott. Candido, assist. all'istituto di patologia spe-<br>ciale chirurgica, corso Vinzaglio, 5 . . . . .                                                           | » 112           |
| MANTOVANI Dott. Cav. Dino, rappresentante liberi doc.,<br>prof. nel R. Liceo d'Azeglio di Torino, corso Oporto, 40 . . . . .                                               | 74, 93, 94      |
| MARENCO Avv. Enrico, sotto-bibliotecario biblioteca nazionale<br>universitaria, via Bonafous 7 . . . . .                                                                   | » 66            |
| MARIANI Dott. Carlo Ettore, assist. onor. clinica psichiatrica . . . . .                                                                                                   | » 109           |
| MARRI Dott. Capit. Ezio, assist. onor. clinica oftalmica . . . . .                                                                                                         | » 107           |



|                                                                                                                                      |                     |
|--------------------------------------------------------------------------------------------------------------------------------------|---------------------|
| MARRO Dott. Andrea, aiuto alla clinica chirurgica operativa,<br>Ospedale S. Giovanni . . . . .                                       | Pag. 106            |
| MARRO Dott. Comm. Antonio, lib. docente, via Cernaia, 40, 1°                                                                         | 74, 87              |
| MARTEL Edoardo, dott. aggreg., prof. nel R. liceo Gioberti<br>di Torino, via Madama Cristina, 9 . . . . .                            | 71, 98              |
| MARTINOTTI Dott. Carlo, libero docente, via Orfane, 25, 3°                                                                           | 74, 87              |
| MARZOCCHI Dott. Vittorio, assist. straordinario all'istituto di<br>parassitologia, corso Siccardi, 26 . . . . .                      | » 111               |
| MATTIROLO Dott. Gustavo, aiuto all'istit. di patologia speciale<br>dimostat. medica, libero docente, via Mad. Cristina, 11 . . . . . | 74, 89, 112         |
| MATTIROLO Dott. Cav. Oreste, prof. ord., direttore del R. orto<br>botanico . . . . .                                                 | 69, 96, 101, 112    |
| MAURI Dott. Angelo, deputato al Parlamento, libero docente,<br>via Assietta, 33 . . . . .                                            | 74, 81              |
| MAZZOLA Cav. Giuseppe, dott. aggregato, via Bonafous, 2 . . . . .                                                                    | 71, 98              |
| MENSI Dott. Enrico, libero docente, corso Re Umberto, 6 . . . . .                                                                    | 74, 88              |
| MICHELI Dott. Ferdinando, 1° assist. alla clinica med. gene-<br>rale, libero docente, via Montecuccoli, 3 . . . . .                  | 74, 89, 106         |
| MIGLIARDI Dott. Carlo, assist. volunt. all'istituto di materia<br>medica . . . . .                                                   | » 111               |
| MIRANO Dott. Carlo Gaetano, assist. volunt. clinica medica . . . . .                                                                 | » 106               |
| MO Cav. Girolamo, dott. aggreg., corso Vitt. Eman. II, 76, 1°                                                                        | 71, 86              |
| MONDO Giorgio, 1° inserviente all'istituto di fisiologia . . . . .                                                                   | » 110               |
| MONGARDI Dott. Romeo, libero docente . . . . .                                                                                       | » 74                |
| MONTALCINI Dott. Alessandro, assist. volontario alla clinica<br>oftalmica, via Accademia Albertina, 6 . . . . .                      | » 107               |
| MORERA Dott. Cav. Giacinto, prof. ordin. di meccanica razio-<br>nale, via della Rocca, 22 . . . . .                                  | 62, 69, 95, 97      |
| MORINI Dott. Egidio, assist. volunt. alla clinica oftalmica, via<br>Juvara, 19 . . . . .                                             | » 107               |
| MOROSSETTI Dott. Cesare, assist. volunt. clinica oftalmica . . . . .                                                                 | » 107               |
| MORPURGO Dott. Benedetto, prof. ord. di patologia generale,<br>corso Vittorio Emanuele, 6 (oltre Po) . . . . .                       | 69, 84, 111         |
| MOSCA Avv. Cav. Gaetano, profess. ordinario di diritto costi-<br>tuzionale, corso Re Umberto, 45 . . . . .                           | 69, 78              |
| MOSCA Comm. Luigi, farmacista aggr., via Mazzini, 31, 3° . . . . .                                                                   | 71, 101             |
| MOSSO Dott. Comm. Senatore Angelo, prof. ordin., dirett. del-<br>l'istituto di fisiologia, via Madama Cristina, 34 . . . . .         | 69, 82, 92, 97, 110 |
| MOSSO Dott. Giacinto, 3° assist., clinica oftalmica, via Madama<br>Cristina, 12 . . . . .                                            | » 107               |
| MOTTA Dott. Mario, libero docente, via Madama Cristina, 34                                                                           | 74, 86              |
| MUGGIA Dott. Alberto, libero docente, via Mad. Cristina, 6, 1°                                                                       | 74, 87              |
| MUSSINO Gio-Battista, servente all'istituto anat. normale . . . . .                                                                  | » 109               |
| MUSSINO Ignazio, secondo portinaio della Regia università . . . . .                                                                  | » 63                |
| MUSSINO Leopoldo, inserviente all'istituto di geodesia . . . . .                                                                     | » 113               |
| MUSSINO Pietro, servente straordinario R. Università . . . . .                                                                       | » 63                |

|                                                                                                                                                                                  |                                   |
|----------------------------------------------------------------------------------------------------------------------------------------------------------------------------------|-----------------------------------|
| MUSSO Antonio Francesco, usciere al museo di zoologia . . . . .                                                                                                                  | Pag. 115                          |
| NACCARI Dott. Comm. Andrea, prof. ordin., direttore dell'istituto fisico, via Sant'Anselmo, 6, 2° . . . . .                                                                      | 65, 66, 69, 85, 95, 101, 102, 113 |
| NALLINO Giovanni, farmacista aggr., prof. nel R. istit. tecnico Antonio Zanon in Udine . . . . .                                                                                 | 71, 101                           |
| NARRATONE Silvio, distributore biblioteca nazionale universitaria, via Assarotti, 15 . . . . .                                                                                   | » 67                              |
| NEGRI Dott. Giovanni, 2° assist. all'istituto botanico, via della Rocca, 28, 3° . . . . .                                                                                        | » 112                             |
| NEGRO Dott. Cav. Camillo, incaricato, via S. Anselmo, 6 . . . . .                                                                                                                | 70, 74, 85, 87, 109               |
| NICOLA Dott. Guido, ordinatore della biblioteca nazionale universitaria, via dei Mille, 26 . . . . .                                                                             | » 66                              |
| NICOLA Enrico, distributore biblioteca nazionale universitaria, via Madama Cristina, 136 . . . . .                                                                               | » 66                              |
| NICOLIS Dott. Ugo, assistente all'osservatorio astronomico . . . . .                                                                                                             | » 115                             |
| NOBILI Dott. Giuseppe, assist. al museo di anat. comparata, palazzo Carignano . . . . .                                                                                          | » 114                             |
| NOVARESIO Gio. Battista, secondo preparatore al museo di zoologia . . . . .                                                                                                      | » 115                             |
| NOVARO Giacomo Filippo, dott. aggr., prof. ordinario nella R. univ. di Genova, (via Assarotti 42, 2°, interno 5, Genova) . . . . .                                               | 71, 86                            |
| NOZARI Dott. Mario, 2° assistente all'istituto fisico, via Saluzzo, 32, 3° . . . . .                                                                                             | » 113                             |
| OLIVA Dott. Cav. Valentino, libero docente, corso Vittorio Emanuele II, 100, 2° . . . . .                                                                                        | 74, 87                            |
| OLIVETTI Avv. Gino, assist. all'istit. giuridico, via Cibrario, 28 . . . . .                                                                                                     | » 105                             |
| OPEZZI Ottaviano, distributore biblioteca nazionale . . . . .                                                                                                                    | » 66                              |
| ORSI Dott. Luigi, assist. volunt., clinica oftalmica, via Po, 3 . . . . .                                                                                                        | » 107                             |
| OSTINO Dott. Cav. Giovanni, libero docente, viale Regina Margherita, 40 - Firenze . . . . .                                                                                      | 74, 89                            |
| OTTOLENGHI Dott. Costantino, prof. straord. di econ. polit. ed Incar. di scienza delle finanze nell'univer. di Camerino, libero docente (a Torino, via Montebello, 21) . . . . . | 74, 80                            |
| OTTOLENGHI Avv. Emilio, assistente all'istituto giuridico, via Cernaia, 20 . . . . .                                                                                             | » 105                             |
| OTTOLENGHI Dott. Giuseppe, libero docente, via Bogino, 1 . . . . .                                                                                                               | 74, 81                            |
| PACCHIONI Dott. Cav. Giovanni, prof. ordin. di istituzioni di diritto romano, corso Valentino, 13. . . . .                                                                       | 69, 78, 105                       |
| PAGLIANI Dott. Comm. Luigi, prof. ordinario, preside della Facoltà di medicina e chirurgia, direttore dell'istituto di igiene, via Bidone, 37 . . . . .                          | 60, 69, 82, 83, 101, 103, 110     |
| PAGLIERO Dott. Giuliano, assist. alla scuola di calcolo infinitesimale, via S. Francesco da Paola, 44 . . . . .                                                                  | » 100                             |
| PARODI Dott. Umberto, 2° assistente all'istituto di anatomia patologica, via Gallinari, 31 . . . . .                                                                             | » 110                             |

- PARONA Dott. Cav. Carlo Fabrizio, prof. ordinario, direttore del museo di geologia, Palazzo Carignano . . . *Pag.* 69, 96, 102, 114
- PASQUALI Avv. coll. Ernesto, dott. aggr., via Garibaldi, 59, 3° 71, 80
- PASTA Francesco, giardiniere all'istituto botanico . . . » 112
- PEANO Dott. Cav. Giuseppe, professore ordinario, via Barba-roux, 4 e Cavoretto presso Torino . . . . . 69, 96
- PEANO Luigi, allievo alla clinica otorinolaringoiatrica . . . » 108
- PENSA Dott. Angelo, assistente alla scuola di geometria proiettiva e descrittiva, via Garibaldi, 57 . . . . . » 100
- PERACCA Conte Dott. Mario Giacinto, assistente al museo di zoologia e anat. compar., Palazzo Carignano . . . . . » 114
- PERAZZO Dott. Umberto, assist. alla Scuola di geom. proiett. e descritt., corso Oporto, 13, 3° . . . . . » 100
- PEROGGIO Cav. Celestino, dott. aggregato, professore ordin. all'università di Bologna (piazza S. Martino, 1, Torino) . . . 71, 92
- PERONI Dott. Giacomo, libero docente, via Montebello, 19, piano terreno . . . . . 75, 86
- PERRERO Dott. Emilio, libero docente, via S. Secondo, 11 . . . 75, 89
- PERROD Dott. Giovanni, assist. volont. alla clinica oftalmica, via S. Quintino, 23 . . . . . » 107
- PERRONCITO Dott. Comm. Edoardo, prof. straordin., prof. alla R. Scuola di medicina veterinaria, direttore dell'istituto di parassitol., corso del Valentino, 40, 2° . . . . . 70, 84, 111
- PES Dott. Orlando, libero docente, rappresentante liberi docenti, 2° assist. alla clinica oftalmica, via S. Dalmazzo, 6 . . . 75, 86, 88, 107
- PESCAROLO Dott. Comm. Bellom, lib. doc., piazza V. E. I, 12, 3° 75, 86
- PESENTI Prof. Angelo, sotto-bibliotecario biblioteca nazionale universitaria, via S. Giulia, 57 . . . . . » 66
- PIANO Baldassarre, distributore biblioteca nazionale universi-taria, via Thesauo, 3 . . . . . » 67
- PIANTA Angelo, usciere capo al museo di zoologia . . . . . 114, 115
- PIANTANIDA Catterina, levatrice maestra alla scuola ostetrica di Novara . . . . . » 104
- PICCALUGA Dott. Siro, assist. volont. alla clinica oftalmica, via S. Francesco da Paola, 36 . . . . . » 107
- PICCININI Dott. Galeazzo, assistente all'istituto chimica far-maceutica, via Madama Cristina, 76 . . . . . » 113
- PICCIONI Dott. Luigi, libero docente, prof. nel R. Liceo Vitt. Alfieri di Torino, via Nizza, 33 . . . . . 75, 94
- PIGLIONE Paolo, portiere dei musei . . . . . » 63
- PIOLTI Dott. Giuseppe, libero docente, assist. al museo miner., via Saluzzo, 4, 3° . . . . . 75, 98, 114
- PIOLTI Dott. Guido, assist. volont. alla clinica otorinolaring. » 108
- PIVANO Avv. Silvio, prof. straord. di storia del diritto italiano nell'università di Camerino, libero doc., via Carlo Alberto, 18 75, 81

|                                                                                                                                                                                      |                     |
|--------------------------------------------------------------------------------------------------------------------------------------------------------------------------------------|---------------------|
| PIZZI Dott. Cav. Nob. Italo, professore ordinario, corso Vittorio Emanuele II, 16, 4° . . . . .                                                                                      | Pag. 69, 91, 92     |
| POCCHIOLA Giuseppe, 2° inserviente all'istituto di chimica farmaceutica . . . . .                                                                                                    | » 113               |
| POGGIO Dott. Edoardo, 3° assist. alla clinica medica generale . . . . .                                                                                                              | » 106               |
| POLI Dott. Giuseppe, assist. volontario alla clinica oftalmica, via Passalacqua, 6 . . . . .                                                                                         | » 107               |
| POLLIO Dott. Giorgio, assistente alla clinica sifilopatica, via dei Mille, 23 . . . . .                                                                                              | » 109               |
| PONZIO Dott. Giacomo, assistente all'istituto chimico, libero docente, via Montecuccoli, 3 . . . . .                                                                                 | 75, 99, 113         |
| PONZO Dott. Mario, 1° assist. volontario all'istituto di psicologia sperimentale, corso Vitt. Em., 2 (oltre Po) . . . . .                                                            | » 115               |
| PORCU-FARA Avv. coll. Stanislao, dottore aggregato, Santu Lussurgiu (Cagliari) . . . . .                                                                                             | 71, 80              |
| PRATI Dott. Livio, allievo volontario alla clinica psichiatrica . . . . .                                                                                                            | » 109               |
| PRATO Avv. Giuseppe, assistente onorario al laboratorio di economia politica, piazza Savoia, 6 . . . . .                                                                             | » 105               |
| PREVER Dott. Pietro, assistente al museo di geologia, via Vanchiglia, 21 . . . . .                                                                                                   | » 114               |
| PUSATERI Dott. Sante, assist. vol. clinica otorinolaringoiatrica . . . . .                                                                                                           | » 108               |
| QUARELLI Dott. Gustavo, assist. volont. alla clinica medica gen. . . . .                                                                                                             | » 106               |
| RAINERI Dott. Cav. Giuseppe, libero docente, incaricato dell'insegnamento e della direzione della Scuola pareggiata di ostetricia in Vercelli, (corso Garibaldi, Vercelli) . . . . . | 75, 87, 104         |
| RAMBALDI Emilio, dott. aggr., prof. nel R. liceo V. Alfieri di Torino, via Principe Tommaso, 4, 2° . . . . .                                                                         | 71, 93              |
| RAMELLO Giovanni, aiuto sottobibliotecario alla biblioteca nazionale universitaria . . . . .                                                                                         | » 67                |
| RAMORINO Cav. Felice, dott. aggr., prof. ordin. di letterat. lat. nel R. istituto di studi superiori di Firenze (via Bernardo Segni, 9, Firenze) . . . . .                           | 71, 93              |
| REID Thomas, dott. aggreg. onorario della facoltà di medicina . . . . .                                                                                                              | » 72                |
| RENIER Dott. Comm. Rodolfo, prof. ordin., Rettore della R. Università, corso Vittorio Emanuele II, 90 . . . . .                                                                      | 59, 66, 69, 91, 103 |
| REYMOND Dott. Comm. Carlo, prof. ordin., direttore della clinica oftalmica, via Barbaroux, 43, p° 2° . . . . .                                                                       | 62, 69, 82, 85, 107 |
| RICCA-BARBERIS Dott. Mario, libero docente, corso Vittorio Emanuele, 36 . . . . .                                                                                                    | 75, 81              |
| RIGHINI DI SANT'ALBINO Avv. Cav. Carlo, rappresentante liberi docenti, piazza Statuto, 10 . . . . .                                                                                  | 75, 80, 105         |
| RINAUDO Avv. Comm. Costanzo, dott. aggregato, prof. nel R. liceo Gioberti e nella Scuola Superiore di Guerra, via Brofferio, 3, 2° . . . . .                                         | 72, 93              |
| RINELLA Dott. Emilio, assist. volont. alla clinica oftalmica . . . . .                                                                                                               | » 107               |

|                                                                                                                                                    |                         |
|----------------------------------------------------------------------------------------------------------------------------------------------------|-------------------------|
| RIVABELLA Dott. Emilio, assist. volont. alla clinica oftalmica                                                                                     | <i>Pag.</i> 107         |
| RIVETTI Ing. Cav. Lorenzo, assistente alla scuola di disegno, via Sant'Agostino, 7, 3°                                                             | » 99                    |
| ROASCHIO Luigi, usciere al museo di mineralogia                                                                                                    | » 114                   |
| ROASENDA Dott. Giuseppe, assist. volont. clinica psichiatrica, corso Vittorio Eman., 38                                                            | » 109                   |
| RODDOLO Dott. Tomm., assist. volont. alla clinica psichiatr.                                                                                       | » 109                   |
| ROSA Dott. agr. Daniele, prof. ordin. di zoologia e di anatomia comparata nel R. istituto di studi superiori di Firenze (Via romana, 19 - Firenze) | 72, 98                  |
| ROSEO Ferruccio, prof. di disegno, impiegato straord. presso la segreteria universitaria, via Giulio, 2                                            | » 62                    |
| ROSSI Cav. Francesco, profess. ordinario, via Gioberti, 30, 1°                                                                                     | 69, 91                  |
| ROVERE Dott. Gioachino, assist. volont. alla clinica medica                                                                                        | » 106                   |
| RUFFINI Avv. Comm. Francesco, prof. ordinario, preside della Facoltà giuridica, via Principe Amedeo, 22                                            | 60, 64, 69, 77, 78, 105 |
| SABRE Carlo, usciere capo, R. università                                                                                                           | » 63                    |
| SACCHI Carlo, inserviente al museo di geologia                                                                                                     | » 114                   |
| SACCO Dott. Cav. Federico, prof. di geolog. nella R. scuola degli ing. di Torino, incaricato, corso Vittorio Emanuele II, 18                       | 70, 97                  |
| SACERDOTI Dott. Cesare, libero docente, prof. alla R. Università di Cagliari                                                                       | 75, 87                  |
| SALVADORI Conte Uffiz. Tommaso, vice direttore del museo di zoologia, via Principe Tommaso, 17, 1°                                                 | » 114                   |
| SANNIA Dott. Gustavo, assist. alla scuola di algebra e geometria analitica, via Corte d'Appello, 7                                                 | » 100                   |
| SANSONI Dott. Luigi, libero doc. piazza Vitt. Eman., 13                                                                                            | 75, 87                  |
| SARFATTI Avv. Mario, assistente all'istituto giuridico, libero docente, corso Vitt. Eman., 18                                                      | 75, 81                  |
| SARTORETTI Giuseppe, macchinista dell'istituto fisico, via Esposizione, 1                                                                          | » 113                   |
| SATTA Dott. Giuseppe, assist. all'istituto di patologia generale, via Sacchi, 24                                                                   | » 111                   |
| SCAGLIOSI Dott. Gerolamo, libero doc., ospedale S. Giovanni                                                                                        | 75, 88                  |
| SCARAFFIA Luigi, distributore biblioteca nazion. universit., via Po, 14                                                                            | » 67                    |
| SCHIAPARELLI Dott. Comm. Ernesto, libero doc., direttore del R. museo di antichità, via Donati, 2                                                  | 75, 93                  |
| SCIACCA Comm. Gaetano, dott. agr. alla facoltà giuridica                                                                                           | 72, 80                  |
| SCOFONE Dott. Lorenzo, 2° assistente all'istituto di materia med. e farmacologia, libero docente, corso Raff., 30 e via Madama Cristina, 89        | 75, 87, 111             |
| SCOVENNA Annibale, servente all'istituto di anatom. normale                                                                                        | » 109                   |
| SEGRE Dott. Arturo, libero docente, prof. nel R. liceo V. Alfieri di Torino, via Assietta, 65                                                      | 75, 94                  |

|                                                                                                                                                                                                                     |                              |
|---------------------------------------------------------------------------------------------------------------------------------------------------------------------------------------------------------------------|------------------------------|
| SEGRE Dott. Cav. Corrado, prof. ordinario, corso Vittorio Emanuele II, 85, 2° . . . . .                                                                                                                             | Pag. 69, 96                  |
| SELLA Avv. Emanuele, prof. straord. di economia politica nel R. istituto agrario di Perugia, libero docente . . . . .                                                                                               | 75, 81                       |
| SERAFINO Dott. Gabriele, sottobibliotecario biblioteca nazionale universitaria, Palazzo Carignano . . . . .                                                                                                         | » 66                         |
| SERVETTI Carlo, inserviente privato all'istituto di psicologia sperimentale, via S. Massimo, 17 . . . . .                                                                                                           | » 115                        |
| SIACCI Comm. Francesco, professore emerito, prof. ordin. di meccanica razionale nella R. università di Napoli, senatore del Regno (corso Re d'Italia, 147, Napoli) . . . . .                                        | » 99                         |
| SIGNORIS Dott. Ermanno, interno alla clinica ostetrica ginecologica . . . . .                                                                                                                                       | » 108                        |
| SOAVE Dott. Marco, 1° assist. all'istituto di materia medica e farmacologia, libero docente, corso Raffaello, 30, 2° . . . . .                                                                                      | 75, 88, 111                  |
| SOLARI Dott. Gioele, libero docente, via Botero, 4 bis . . . . .                                                                                                                                                    | 75, 81                       |
| SOLI Dott. Teobaldo, aiuto alla clinica ostetrica ginecologica libero docente, piazza Cavour, 14 . . . . .                                                                                                          | 75, 89, 108                  |
| SOMIGLIANA Dott. Carlo, prof. ordinario, corso Vinzaglio, 10 . . . . .                                                                                                                                              | 69, 97                       |
| SPEZIA Ing. Cav. Giorgio, prof. ordinario, dirett. del museo di mineralogia, via Accademia Albertina, 21, 1° . . . . .                                                                                              | 69, 95, 101, 114             |
| SPRECHER Dott. Florio, libero docente, corso Vittorio Emanuele, 19 . . . . .                                                                                                                                        | 75, 89                       |
| STAMPINI Dott. Comm. Ettore, prof. ordin., preside della Facoltà di filosofia e lettere, direttore del Corso di perfezionamento per i licenziati dalle scuole normali, piazza Vittorio Emanuele I, 10, 4° . . . . . | 60, 69, 90, 91, 92, 102, 103 |
| STOBBIA Francesco, apprendista ordinatore alla biblioteca nazionale universitaria . . . . .                                                                                                                         | » 67                         |
| STRANEO Dott. Paolo, lib. doc., via Ormea, 75 . . . . .                                                                                                                                                             | 75, 99                       |
| SUSA Giovanni, impiegato straord. alla segreteria universitaria, via Po, 40 . . . . .                                                                                                                               | » 62                         |
| TACCONI Dott. Angelo, supplente, libero docente, via Gioberti, 40 . . . . .                                                                                                                                         | 75, 92, 94, 102              |
| TALPONE Giuseppe, bidello, piazza Vitt. Emanuele I, 8, 4° . . . . .                                                                                                                                                 | » 62                         |
| TARTAGLIA Dott. Guglielmo, assistente alla Scuola ostetrica di Vercelli (Ospedale Maggiore, Vercelli) . . . . .                                                                                                     | » 104                        |
| TEDESCHI Avv. Comm. Felice, rappresentante liberi docenti, via della Consolata, 1, 1° . . . . .                                                                                                                     | 75, 80                       |
| TIBONE Dott. Dionigi, assistente volontario alla clinica ostetrica ginecologica, via S. Massimo, 33 . . . . .                                                                                                       | » 108                        |
| TIRELLI Dott. Vitige, rappresentante dei liberi docenti, via Scuole, 10 . . . . .                                                                                                                                   | 75, 86, 88                   |
| TOESCA DI CASTELLAZZO Avv. Carlo, assistente all'istituto giuridico, corso Principi d'Acaia, 22 . . . . .                                                                                                           | » 105                        |

|                                                                                                                               |                  |
|-------------------------------------------------------------------------------------------------------------------------------|------------------|
| TOLDO Dott. Pietro, libero docente, prof. nel R. Istituto tecnico di Torino, via Giusti, 3, 3° . . . . .                      | Pag. 75, 94      |
| TONIETTI Dott. Pietro, capitano medico, assistente onorario clinica otorinolaringoiatrica . . . . .                           | » 108            |
| TORRE Licinia, levat. maestra alla clinica ostetr. ginecologica, via Ospedale, 44 . . . . .                                   | » 108            |
| TORRESE Dott. Rodolfo, assistente volontario istituto chimica farmaceutica . . . . .                                          | » 113            |
| TOVO Dott. Camillo, assist. all'istit. di medic. legale, via Michelangelo, 26 . . . . .                                       | » 111            |
| TREVES Dott. Zaccaria, libero docente, via Sacchi, 18, 1° (laborat. via S. Anselmo, 6) . . . . .                              | 75, 87           |
| TROJANO Dott. Paolo Raffaele, prof. ordinario . . . . .                                                                       | 69, 91, 102, 103 |
| TROMBETTA Dott. Cav. Edmondo, libero docente, (Scuola superiore di sanità militare, piazza delle Cure, 2, Firenze) . . . . .  | 75, 88           |
| UFFREDUZZI Dott. Ottorino, 4° assistente alla clinica chirurgica operativa, via Cernaia, 28 . . . . .                         | » 106            |
| USSANI Dott. Vincenzo, libero docente, prof. nel R. Liceo Cavour di Torino, via Garibaldi, 10 . . . . .                       | 76, 94           |
| VACCARI Dott. Alessandro, 2° assist. alla clinica ostetrica ginecologica, corso Valentino, 29 . . . . .                       | » 108            |
| VALDAGNI Dott. Vincenzo, libero docente, piazza Cavour, 14 . . . . .                                                          | 76, 89           |
| VALENTE Dott. Edmondo, 2° preparatore all'istituto chimico, via Bidone, 18, 1° . . . . .                                      | » 113            |
| VALMAGGI Dott. Cav. Luigi, profess. ordinario, via S. Secondo, 31, 2° . . . . .                                               | 69, 91, 102      |
| VANZETTI Dott. Ferruccio, settore all'istituto di anatomia patologica, libero docente, via Baretto 36 . . . . .               | 76, 89, 110      |
| VARAGLIA Dott. Serafino, lib. doc., corso Siccardi, 7, 3° . . . . .                                                           | 76, 87           |
| VAY Cav. Lorenzo, sotto-bibliotecario biblioteca nazionale universitaria, strada di Francia, 1 . . . . .                      | » 66             |
| VAUDETTE Dott. Sisto, assist. volontario clinica oftalmica . . . . .                                                          | » 107            |
| VERSON Dott. Saverio, settore aggiunto istit. anat. normale . . . . .                                                         | » 109            |
| VESPA Felice, inserviente alla clinica psichiatrica . . . . .                                                                 | » 109            |
| VIAZZI Dott. Pio, libero docente (Milano) . . . . .                                                                           | 76, 81           |
| VICARELLI Dott. Cav. Giuseppe, prof. straord. stabile, direttore dell'Istituto ostetrico ginecologico, via Ormea, 7 . . . . . | 70, 84, 108      |
| VIGNETTA Giacinto, custode e disegnatore del laboratorio di economia politica « Cognetti De Martiis » . . . . .               | » 105            |
| VINAJ Dott. Comm. Scipione, libero docente, corso Vittorio Emanuele II, 105, 2° . . . . .                                     | 76, 87           |
| VIRGILIO Dottor Francesco, rappr. dei liberi docenti, assist. al museo geologico, via Colli, 19 . . . . .                     | 76, 98, 99, 114  |
| VIROGLIO Giuseppe, inserviente all'istituto di fisica . . . . .                                                               | » 113            |
| VIZIALE Carlo, inserviente all'istituto di materia medica. . . . .                                                            | » 111            |

---

|                                                                                                                                   |             |
|-----------------------------------------------------------------------------------------------------------------------------------|-------------|
| VOGLINO Dott. Cav. Pietro, libero docente, prof. nel R. Liceo<br>d'Azeglio, via Gioberti, 40 . . . . .                            | Pag. 76, 98 |
| VOLPINO Dott. Guido, assistente all'istituto d'igiene, libero<br>docente, via Mazzini, 44 . . . . .                               | 76, 89, 110 |
| VOZZA CARMINE Celeste, primo portinaio della R. università                                                                        | » 63        |
| ZACCONE Cav. Capitano Annibale, impiegato straord. presso la<br>segreteria della R. università, via della Rocca, 43, 3" . . . . . | » 62        |
| ZANI Dott. Desiderio, assist. volunt. alla clinica oftalmica . . . . .                                                            | » 107       |
| ZANOTTI-BIANCO Ing. Cav. Ottavio, rappr. dei liberi docenti,<br>via della Rocca, 28, 2° . . . . .                                 | 76, 98      |
| ZINI Dott. Zino, libero docente, prof. nel R. Liceo Cavour di<br>Torino, via Cernaia, 6 . . . . .                                 | 76, 94      |
| ZUCCOLA Dott. Pier Francesco, assistente all'istituto di pa-<br>tologia speciale dimostrativa medica . . . . .                    | » 112       |





# I N D I C E

|                                                                                          |                |
|------------------------------------------------------------------------------------------|----------------|
| Comunicazioni telefoniche . . . . .                                                      | <i>Pag.</i> 11 |
| DISCORSI D'APERTURA DELL'UNIVERSITÀ: Discorso del rettore . . . »                        | 3              |
| Telegramma di S. M. il Ministro della Pubblica Istruzione »                              | 7              |
| Telegramma del Presidente del Consiglio superiore . . . »                                | 8              |
| Iscrizione del prof. Ettore Stampini . . . . . »                                         | 9              |
| Discorso del prof. Arturo Graf . . . . . »                                               | 11             |
| AI COLLEGHI IL NUOVO RETTORE . . . . . »                                                 | 35             |
| INDICAZIONI BIBLIOGRAFICHE per la storia dell'Ateneo torinese<br>(1798-1814) . . . . . » | 39             |

## -Personale insegnante, amministrativo e di servizio.

|                                                                    |    |
|--------------------------------------------------------------------|----|
| Rettori della R. università dall'ottobre 1847 al 31 ottobre 1906 » | 57 |
| Rettore — Consiglio accademico . . . . . »                         | 59 |
| Segreteria . . . . . »                                             | 62 |
| Bidelli, uscieri, portinai, ecc. . . . . »                         | 62 |
| Amministrazione del R. collegio delle provincie . . . . . »        | 64 |
| Commissione amministrativa dell'istituto Dionisio . . . . . »      | 64 |
| Commissione amministrativa del Consorzio universitario . . . . . » | 65 |

### *Biblioteca nazionale universitaria:*

|                                 |    |
|---------------------------------|----|
| Giunta di vigilanza . . . . . » | 66 |
| Personale . . . . . »           | 66 |
| Orario . . . . . »              | 67 |

### *Anzianità dei professori ufficiali, dottori aggregati e liberi docenti:*

|                                      |    |
|--------------------------------------|----|
| Professori ordinari . . . . . »      | 68 |
| Id. straordinari stabili . . . . . » | 70 |
| Id. straordinari . . . . . »         | 70 |
| Id. incaricati . . . . . »           | 70 |
| Dottori aggregati . . . . . »        | 71 |
| Liberi docenti . . . . . »           | 72 |

### *Facoltà di giurisprudenza:*

|                                               |    |
|-----------------------------------------------|----|
| Presidi dal 1863-64 . . . . . »               | 77 |
| Professori ordinari . . . . . »               | 77 |
| Professori straordinari stabili . . . . . »   | 79 |
| Incaricati . . . . . »                        | 79 |
| Supplente . . . . . »                         | 79 |
| Dottori aggregati . . . . . »                 | 79 |
| Rappresentanti dei liberi docenti . . . . . » | 80 |
| Liberi docenti . . . . . »                    | 80 |
| Professore emerito . . . . . »                | 81 |

**Facoltà di medicina e chirurgia:**

|                                             |      |    |
|---------------------------------------------|------|----|
| Presidi dal 1862-63 . . . . .               | Pag. | 82 |
| Professori ordinari . . . . .               | »    | 82 |
| Id. straordinari stabili . . . . .          | »    | 84 |
| Id. straordinari . . . . .                  | »    | 84 |
| Incaricati . . . . .                        | »    | 85 |
| Dottori aggregati . . . . .                 | »    | 85 |
| Rappresentanti dei liberi docenti . . . . . | »    | 86 |
| Liberi docenti . . . . .                    | »    | 86 |

**Facoltà di filosofia e lettere:**

|                                             |   |    |
|---------------------------------------------|---|----|
| Presidi dal 1866-67 . . . . .               | » | 90 |
| Professori ordinari . . . . .               | » | 90 |
| Id. straordinari . . . . .                  | » | 92 |
| Incaricati . . . . .                        | » | 92 |
| Supplente . . . . .                         | » | 92 |
| Dottori aggregati . . . . .                 | » | 92 |
| Rappresentanti dei liberi docenti . . . . . | » | 93 |
| Liberi docenti . . . . .                    | » | 93 |
| Professore emerito . . . . .                | » | 94 |

**Facoltà di scienze fisiche, matematiche e naturali:**

|                                                                         |   |     |
|-------------------------------------------------------------------------|---|-----|
| Presidi dal 1862-63 . . . . .                                           | » | 95  |
| Professori ordinari . . . . .                                           | » | 95  |
| Professore straordinario . . . . .                                      | » | 97  |
| Incaricati . . . . .                                                    | » | 97  |
| Dottori aggregati . . . . .                                             | » | 98  |
| Rappresentanti dei liberi docenti . . . . .                             | » | 98  |
| Liberi docenti . . . . .                                                | » | 98  |
| Professore onorario . . . . .                                           | » | 99  |
| Assistenti alla scuola di disegno di ornato e di architettura . . . . . | » | 99  |
| Id. alla scuola di geometria proiettiva e descrittiva . . . . .         | » | 100 |
| Id. alla scuola d'algebra e geometria analitica . . . . .               | » | 100 |
| Id. alla scuola di calcolo infinitesimale . . . . .                     | » | 100 |
| Id. ai corsi del 3° anno di matematica . . . . .                        | » | 100 |

**Scuola di farmacia:**

|                                 |   |     |
|---------------------------------|---|-----|
| Direttori dal 1865-66 . . . . . | » | 101 |
| Professori . . . . .            | » | 101 |
| Incaricato . . . . .            | » | 101 |
| Farmacisti aggregati . . . . .  | » | 101 |

**Scuole di magistero:**

|                                                          |   |     |
|----------------------------------------------------------|---|-----|
| Facoltà di filosofia e lettere . . . . .                 | » | 102 |
| Id. di scienze fisiche, matematiche e naturali . . . . . | » | 102 |

**Scuola di perfezionamento per i licenziati dalle scuole normali:**

|                      |   |     |
|----------------------|---|-----|
| Direttore . . . . .  | » | 103 |
| Professori . . . . . | » | 103 |

**Scuole paregg. di ostetricia di Novara e di Vercelli** » 104

**Personale degli stabilimenti scientifici:***Facoltà di giurisprudenza:*

|                                                                    |          |
|--------------------------------------------------------------------|----------|
| Istituto giuridico . . . . .                                       | Pag. 105 |
| Laboratorio di economia politica « Cognetti de Martiis » . . . . . | » 105    |

*Facoltà di medicina:*

|                                                              |       |
|--------------------------------------------------------------|-------|
| Clinica chirurgica operativa . . . . .                       | » 106 |
| Clinica dermopatica . . . . .                                | » 106 |
| Clinica medica . . . . .                                     | » 106 |
| Clinica oftalmica . . . . .                                  | » 107 |
| Clinica ostetrica ginecologica . . . . .                     | » 108 |
| Clinica otorinolaringoiatrica . . . . .                      | » 108 |
| Clinica psichiatrica . . . . .                               | » 109 |
| Clinica sifilopatica . . . . .                               | » 109 |
| Istituto di anatomia normale . . . . .                       | » 109 |
| Istituto di anatomia patologica . . . . .                    | » 110 |
| Istituto di fisiologia . . . . .                             | » 110 |
| Istituto d'igiene . . . . .                                  | » 110 |
| Istituto di materia medica e farmacologia . . . . .          | » 111 |
| Istituto di medicina legale . . . . .                        | » 111 |
| Istituto di parassitologia . . . . .                         | » 111 |
| Istituto di patologia generale . . . . .                     | » 111 |
| Istituto di patologia speciale chirurgica . . . . .          | » 112 |
| Istituto di patologia speciale dimostrativa medica . . . . . | » 112 |

*Facoltà di scienze:*

|                                                         |       |
|---------------------------------------------------------|-------|
| Istituto botanico . . . . .                             | » 112 |
| Istituto chimico . . . . .                              | » 113 |
| Istituto chimico farmaceutico e tossicologico . . . . . | » 113 |
| Istituto fisico . . . . .                               | » 113 |
| Istituto di geodesia . . . . .                          | » 113 |
| Museo di anatomia comparata . . . . .                   | » 114 |
| Museo di geologia e paleontologia . . . . .             | » 114 |
| Museo di mineralogia . . . . .                          | » 114 |
| Museo di zoologia . . . . .                             | » 114 |
| Osservatorio astronomico . . . . .                      | » 115 |

*Facoltà di lettere e filosofia:*

|                                                            |       |
|------------------------------------------------------------|-------|
| Istituto di psicologia sperimentale ed applicata . . . . . | » 115 |
|------------------------------------------------------------|-------|

**Publicazioni scientifiche fatte  
durante l'anno scolastico 1905-906.**

|                                                                    |       |
|--------------------------------------------------------------------|-------|
| Facoltà di giurisprudenza . . . . .                                | » 119 |
| Istituto giuridico . . . . .                                       | » 124 |
| Laboratorio di economia politica « Cognetti de Martiis » . . . . . | » 124 |
| Facoltà di medicina e chirurgia . . . . .                          | » 127 |
| Scuola ostetrica di Novara . . . . .                               | » 151 |
| Id. id. di Vercelli . . . . .                                      | » 152 |
| Facoltà di filosofia e lettere . . . . .                           | » 153 |
| Facoltà di scienze fisiche, matematiche e naturali . . . . .       | » 161 |

### Relazione sull'andamento generale dell'Università.

|                      |      |     |
|----------------------|------|-----|
| Iscrizioni . . . . . | Pag. | 173 |
| Esami . . . . .      | »    | 173 |
| Laureati . . . . .   | »    | 173 |
| Decessi . . . . .    | »    | 174 |

### Notizie biografiche sui professori morti nell'anno scolastico 1905-906.

|                           |   |     |
|---------------------------|---|-----|
| Avvertenza . . . . .      | » | 176 |
| ROMUALDO BOBBA . . . . .  | » | 177 |
| ERMANNO FERRERO . . . . . | » | 181 |
| VINCENZO PAPA . . . . .   | » | 193 |

### Calendario. — Ordine degli studi ed Orari.

|                                                                                                           |   |     |
|-----------------------------------------------------------------------------------------------------------|---|-----|
| Calendario . . . . .                                                                                      | » | 198 |
| Ordine degli studi e orario della facoltà di giurisprudenza . . . . .                                     | » | 200 |
| Id. id. della facoltà di medicina e chirurgia . . . . .                                                   | » | 202 |
| Id. id. della facoltà di filosofia e lettere . . . . .                                                    | » | 204 |
| Id. id. della facoltà di scienze fisiche, matematiche e naturali . . . . .                                | » | 206 |
| Id. id. della scuola di farmacia . . . . .                                                                | » | 208 |
| Id. id. della scuola ostetrica . . . . .                                                                  | » | 210 |
| Orario delle conferenze della scuola di magistero della Facoltà di filosofia e lettere . . . . .          | » | 210 |
| Ordine degli studi ed orario del corso di perfezionamento per i licenziati dalle scuole normali . . . . . | » | 211 |

### Inventario delle proprietà mobili del Consorzio universitario.

|                                                                                         |   |     |
|-----------------------------------------------------------------------------------------|---|-----|
| Recapitolazione generale delle spese pagate dal 1878 sino al 31 dicembre 1904 . . . . . | » | 214 |
|-----------------------------------------------------------------------------------------|---|-----|

### Tasse scolastiche e di laboratorio.

|                                |   |     |
|--------------------------------|---|-----|
| Tasse scolastiche . . . . .    | » | 219 |
| Tasse di laboratorio . . . . . | » | 219 |

### Dati statistici.

|                                                                                     |   |     |
|-------------------------------------------------------------------------------------|---|-----|
| Numero degli iscritti nelle singole facoltà nell'anno scolastico 1905-906 . . . . . | » | 222 |
| Id. id. 1906-907 . . . . .                                                          | » | 224 |
| Esami speciali dati nella facoltà di giurisprudenza . . . . .                       | » | 226 |
| Id. id. di medicina e chirurgia . . . . .                                           | » | 227 |
| Id. id. di filosofia e lettere . . . . .                                            | » | 228 |
| Id. id. di scienze . . . . .                                                        | » | 229 |
| Id. dati nella scuola di farmacia . . . . .                                         | » | 230 |
| Id. dati nelle varie facoltà. — Riassunto generale . . . . .                        | » | 231 |

|                                                                   |             |     |
|-------------------------------------------------------------------|-------------|-----|
| Esami di laurea e di diploma dati nelle varie facoltà . . .       | <i>Pag.</i> | 332 |
| Id. teorici e pratici nelle scuole di ostetricia. . . . .         | »           | 233 |
| Dispense dalle tasse. — Sussidi (1905-906). . . . .               | »           | 234 |
| Tasse pagate dagli studenti. — Quote riscosse dai liberi docenti» | »           | 236 |
| Congedi. . . . .                                                  | »           | 237 |

### Premi e premiati.

|                                                          |   |     |
|----------------------------------------------------------|---|-----|
| Prospetto dei premi, delle borse e dei sussidi . . . . . | » | 240 |
| Vincitori dei premi . . . . .                            | » | 242 |

### Laureati e iscritti.

#### *Laureati e licenziati nel 1905-906:*

|                                                                                       |   |     |
|---------------------------------------------------------------------------------------|---|-----|
| Laureati in giurisprudenza . . . . .                                                  | » | 247 |
| Diplomati notai o procuratori . . . . .                                               | » | 249 |
| Laureati in medicina e chirurgia. . . . .                                             | » | 250 |
| Id. in filosofia e lettere . . . . .                                                  | » | 252 |
| Id. in matematica, fisica e chimica . . . . .                                         | » | 253 |
| Id. in scienze naturali. . . . .                                                      | » | 253 |
| Licenziati in scienze fisiche e matematiche . . . . .                                 | » | 254 |
| Id. in matematica . . . . .                                                           | » | 255 |
| Id. in scienze naturali . . . . .                                                     | » | 255 |
| Laureati in chimica e farmacia . . . . .                                              | » | 256 |
| Diplomati in farmacia . . . . .                                                       | » | 256 |
| Diplomate levatrici (Torino) . . . . .                                                | » | 258 |
| Id. Id. (Novara) . . . . .                                                            | » | 259 |
| Id. Id. (Vercelli) . . . . .                                                          | » | 259 |
| Diplomati nel corso di perfezionamento per i licenziati dalle Scuole Normali. . . . . | » | 260 |

#### *Elenco degli iscritti nel 1906-907:*

##### *Facoltà di giurisprudenza:*

|                                    |   |     |
|------------------------------------|---|-----|
| Laurea in giurisprudenza . . . . . | » | 261 |
| Notariato o procura . . . . .      | » | 272 |

##### *Facoltà di medicina e chirurgia:*

|                                          |   |     |
|------------------------------------------|---|-----|
| Laurea in medicina e chirurgia . . . . . | » | 274 |
|------------------------------------------|---|-----|

##### *Facoltà di filosofia e lettere:*

|                             |   |     |
|-----------------------------|---|-----|
| Laurea in lettere . . . . . | » | 281 |
| Id. in filosofia . . . . .  | » | 283 |

##### *Corso di perfezionam. per i licenziati dalle Scuole Normali:*

|                                            |   |     |
|--------------------------------------------|---|-----|
| Inscritti . . . . .                        | » | 285 |
| Esami speciali e di diploma dati . . . . . | » | 289 |

##### *Facoltà di scienze fisiche, matematiche e naturali:*

|                                   |   |     |
|-----------------------------------|---|-----|
| Ingegneria . . . . .              | » | 290 |
| Laurea in matematica . . . . .    | » | 293 |
| Id. in fisica . . . . .           | » | 294 |
| Id. in scienze naturali . . . . . | » | 295 |
| Id. in chimica . . . . .          | » | 296 |

*Scuola di farmacia:*

|                                        |          |
|----------------------------------------|----------|
| Laurea in chimica e farmacia . . . . . | Pag. 298 |
| Diploma in farmacia . . . . .          | » 300    |

*Scuole di ostetricia:*

|                              |       |
|------------------------------|-------|
| Scuola di Torino . . . . .   | » 305 |
| Scuola di Novara . . . . .   | » 306 |
| Scuola di Vercelli . . . . . | » 307 |

**Leggi, decreti, circolari e disposizioni di massima.**

|                                                                                                                                                                                        |       |
|----------------------------------------------------------------------------------------------------------------------------------------------------------------------------------------|-------|
| R. Decreto n. 30, 1° febbraio 1906, che istituisce un corso di perfezionamento per i Licenziati dalle Scuole Normali, regie e pareggiate, presso le RR. Università del Regno . . . . . | » 311 |
| Circolare n. 14 del 24 febbraio 1906, relativa al trattamento da usarsi nelle promozioni di anzianità agli impiegati in aspettativa per motivi di salute . . . . .                     | » 316 |
| Circolare n. 19 del 19 marzo 1906, circa i programmi dei corsi liberi . . . . .                                                                                                        | » 321 |
| Circolare n. 32 del 12 maggio 1906, sull'obbligo per tutti gli aspiranti alla libera docenza di unire alla domanda il certificato penale . . . . .                                     | » 322 |
| Circolare n. 33 del 25 aprile 1906, sulla formazione degli elenchi dei liberi docenti da trasmettersi al Ministero . . . . .                                                           | » 323 |
| Circolare n. 37 del 15 maggio 1906, relativa al cumulo dell'ufficio di professore ufficiale con la libera docenza . . . . .                                                            | » 324 |
| Circolare n. 39 del 16 maggio 1906, circa la vigilanza sulle gestioni degli economi universitari . . . . .                                                                             | » 325 |
| Circolare n. 49 del 22 giugno 1906, riflettente il diploma per i notai ed i procuratori . . . . .                                                                                      | » 326 |
| R. Decreto n. 410 del 9 luglio 1906, che sostituisce due articoli del Regolamento della Facoltà di filosofia e lettere . . . . .                                                       | » 327 |
| Circolare n. 69 del 26 settembre 1906, circa la iscrizione al corso di farmacia . . . . .                                                                                              | » 329 |
| R. Decreto n. CCCLXXXI (parte supplementare) del 14 sett. 1906, che autorizza la R. Università di Torino ad accettare la donazione <i>Pellegrini</i> . . . . .                         | » 330 |
| Circolare n. 85 del 21 novembre 1906, relativa alla franchigia postale . . . . .                                                                                                       | » 331 |
| Circolare n. 89 del 3 dicembre 1906, circa il computo del tempo trascorso in aspettativa per motivi di salute agli effetti dell'aumento del decimo per compiuto sessennio . . . . .    | » 332 |

**Disposizioni varie per estratto:**

|                                                                                                       |       |
|-------------------------------------------------------------------------------------------------------|-------|
| Documenti in carta semplice . . . . .                                                                 | » 334 |
| Circolare 28 febbraio 1889, relativa alla restituzione di documenti »                                 | 334   |
| Regolamento per l'istituzione Fubini, approvato con disposizione ministeriale 4 luglio 1904 . . . . . | » 335 |

|                                                                                            |              |
|--------------------------------------------------------------------------------------------|--------------|
| <b>Elenco alfabetico del personale scientifico, amministrativo e di servizio . . . . .</b> | <b>» 337</b> |
|--------------------------------------------------------------------------------------------|--------------|

+ *Lilek Nord*

